PRECIO EN TODO EL PAIS
30 centavos

LA NACION

Edición en 3 secciones

AÑO IX

TELEFONO INGLES 3113-3114
AGUSTINAS 1253-1269

SANTIAGO DE CHILE, DOMINGO 29 DE NOVIEMBRE DE 1925 SUSCRICION: Por un año, $ 90 — Por 6 meses, $ 48
Por 3 meses, $ 26 — Por un año, extranjero, $ 150

3,241.

La última palabra de la moda es el vestido «Dos piezas»

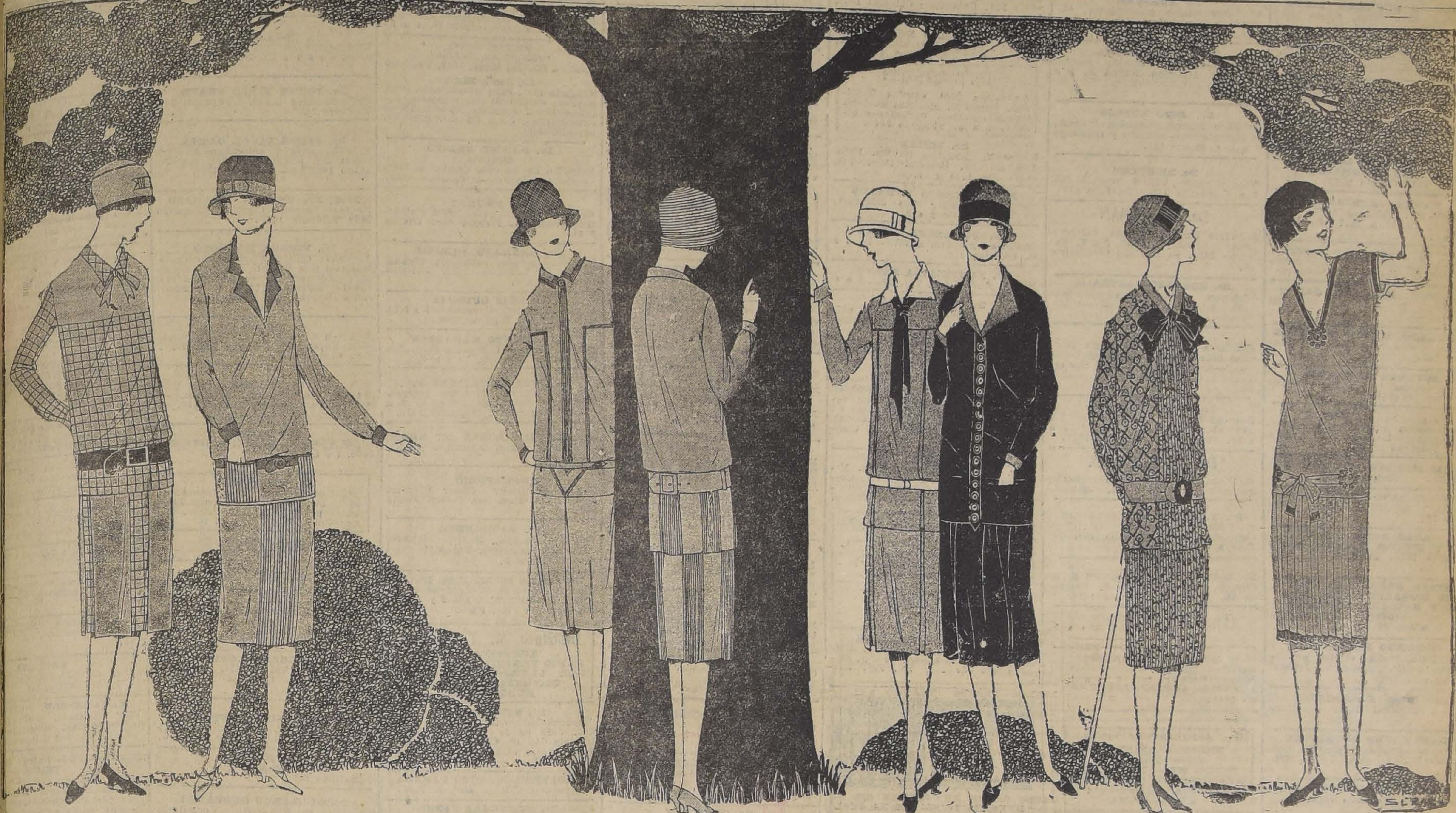

ES EN REALIDAD SEDUCTORA ESTA MODA PRESENTADA CON ESTOS ATRAYENTES Y CAUTIVANTES MANIQUIES. EL VESTIDO DE "DEUX PIECES" COMO LO LLAMAN EN FRANCIA HA SIDO EL MODELO PREFERIDO POR LAS MUCHACHAS QUE NO HAN LLEGADO TODAVIA A LOS DORADOS Y ESPLENDOROSOS VEINTE AÑOS, FLOR Y OPULENTO APOGEO DE LA VIDA. AQUI EN SANTIAGO YA HEMOS VISTO MUCHOS TRAJECITOS DE DOS PIEZAS LO QUE INDICA QUE LA BOGA SE VA A EXTENDER TAMBIEN ACA. POR ESTE MOTIVO CREEMOS OPORTUNO PRESENTAR ESTE GRACIOSO MOSAICO DE OCHO LINDAS MUCHACHAS QUE SE HAN REUNIDO A CHARLAR BAJO LA SOMBRA DE UN GIGANTESCO CEIBO

LA PRIMERA QUE MANTIENE DELICADAMENTE LA MANO EN LA CADERA LLEVA UN VESTIDO EN QUE EL TEJIDO UNIDO Y EL CUADRICULADO SE MEZCLAN PERFECTAMENTE; LA FALDA RESULTA MUY GRACIOSA CON LOS GRANDES PLIEGUES REDONDOS SOBRE EL FONDO CUADRICULADO; EL CINTURON DE CUERO ES INDISPENSABLE.

LA OTRA MUCHACHA MAS SENCILLA; LLEVA UN DELICIOSO DOS PIEZAS EN KASHA PRALINE Y MIENTRAS QUE LA FALDA SE ALARGA ADELANTE CON UN PANBEAU PLISADO, LA CHAQUETA HACE BLUSA, TERMINA CON DOS BOLSILLOS TAMBIEN PLISADOS.

JUVENIL Y "PIMPANT"—PARA OCUPAR UN LINDO ADJETIVO FRANCES—SE ADELANTA LA OTRA CON SU VESTIDO DE REPS VERDE ABSINTIO; SON MUY ORIGINALES Y BONITOS LOS ADORNOS BORDADOS DE LA BLUSA.

LA OTRA QUIERE INSCRIBIR UN NOMBRE SOBRE LA OSCURA CORTEZA DEL CEIBO Y ASI NOS MUESTRA EN TODA SU AMPLITUD SU ELEGANTE DOS PIEZAS AZUL PASTEL CON DOS GRUPOS DE PLISADOS Y QUE EN EL TALLE SE AJUSTA CURIOSAMENTE POR DETRAS.

LA OTRA QUIERE IMITARLE; PERO LLEVA UN TRAJE DISTINTO. ESTE ES DE PLOPALGA AMARANTO CON UNA CINTA DE TERCIOPELO EN EL CUELLO A MANERA DE CORBATA. ESTA QUE SE ADELANTA MAS SEVERA Y MAS SOBRIA LLEVA UN VESTIDO SENCILLISIMO DE NATTALGA AZUL MARINO, CUYA CHAQUETA ESTA ABOTONADA CON BOTONES DE NACAR VERDE. MUY ALEGRE Y CLARO ES EL TRAJE DE LA QUE SE AFIRMA SOBRE UN BASTON; EL VESTIDO DE TELA DE LANA IMPRESA O ESTAMPADA Y LA FALDA TIENE TODO SU RUEDO PLISADO; LA CASACA HACE BLUSA MEDIANTE UN GRAN CINTURON DE CUERO.

POR ULTIMO, MAS JUVENIL TODAVIA ESTA OTRA, LLEVA UN VESTIDO DE SHANTUNG NATURAL CON LA FALDA PLISADA POR DELANTE; ES MUY GRACIOSO EL DETALLE DEL BORDADO DE LA CASACA Y DE LA PUNTA DEL CUELLO DONDE SE HAN PUESTO MOTIVOS DE SOUTACHE.

Ford
THE UNIVERSAL CAR
LA SUCURSAL CHILENA INTRODUCE
EL TURISMO Ford PERFECCIONADO
EL AUTO UNIVERSAL

Importantes cambios en la carrocería y chassis
Grandes mejoras en comodidad y elegancia

SIN AUMENTO DE PRECIO

Ford Motor Company
Sucursal Santiago de Chile

GUIA PROFESIONAL

ABOGADOS

ROBERTO CRUZ
Causas criminales. Catedral 1276.

LUIS ALBERTO CASTRO
Morandé 291. Oficina 54.

FEDERICO DUNCKER BIGGS
Huérfanos 833. Altos. Banco Germánico. Cas. 219. Telf. 295.

HECTOR ARNALDO GUERRA
Galería Alessandri 24. Civil y criminal. Teléfono 4352.

FERNANDO GUZMAN VERGARA
Agustinas 1148, of. 27. Teléfono 5087.

OSV. [illegible] IA
Morandé N.o 244. Casilla 1331.

BERNARDINO LEIVA
OTTMAR STEGMAIER
Bandera 537. Casilla 2068.

MANUEL MERINO E.
Bandera 166. Teléfono 2077. Casilla 2407. De 10 a 11.30 A. M. y 4.30 a 6.

[illegible] AS MARAMBIO MONTT
San Antonio 570. [illegible] Asuntos civiles, especialmente mineros

VICENTE MOLINOS GAETE
[illegible] 14[illegible]. Teléfono 2110. De 11—12 3—5.

BERNARDO MUÑOZ LATORRE
Causas civiles y criminales. Huérfanos 761.

ROBERTO DE PETRIS
Galería Alessandri 26 A. Teléfono 156. Casilla 4044.

A[illegible] PLANET C.
Especialmente cuestiones comerciales, estudio, Estado 91. Casilla 4034. Teléfono 1137.

LUIS MANUEL RODRIGUEZ
Abogado. Amunátegui 225.

CARLOS RUBIO DOMINGUEZ
Estudio y domicilio: Galería Alessandri 25.

SALAS ROMO HNOS.
LUIS Y VICTOR A. SALAS ROMO
Compañía 1325. Teléfono 1527. Casilla 2331.

ANIBAL ROGEL ARRIZAGA
LUIS MORALES ZUAZNABAR
RENE BASCUÑAN STONNER
Abogados, Bandera 552. Casilla 2996. Teléfono 2177.

HUBERTO SALGADO
Criminalista, causas civiles, nulidades matrimonio. Anticipa fondos: San Pablo 1417.

LISANDRO SANTELICES
Abogado. Catedral 1424. Teléfono 831.

EMILIO TAGLE RODRIGUEZ
Asuntos comerciales y mineros. Bolsa Comercio. Oficina 207. Teléf. 2018.

HUMBERTO YAÑEZ VELASCO
Morandé 823. Teléfono 1614.

MEDICOS

Dr. ALCAINO
Regresó Europa. Oídos, nariz, garganta, vías lacrimales. Especialista Hosp. Salvador y Niños. 3 a 5. Dieciocho 257. Teléfono 257.

JOSE AVILES A.
Nataniel 167, de 1.30 a 4. Especialmente cirugía. Partos, enfermedades señoras y sociales.

Dr. CARLOS D. AGUIRRE
Especialmente vías urinarias. Venéreas, sífilis. Carmen 191. Consultas, 1 a 5.

INSTITUTO DE SALUD
Cisterna (Población Nueva España)
Destinado al diagnóstico y tratamiento de las enfermedades nervio- tor Fontecilla, Santiago, Delicias sas y mentales, dirigido por el doc- N.o 1626. Electricidad médica, baños, etc.

Dr. ARNELLO
Cirugía, anestesia general, venéreas. García Reyes 17. De 12-3.— Hospital, San Vicente 4—6.

Dr. AMENABAR OSSA
Oculista, 14 Europa, 2 años médico director Hosp. Ojos Condado Stanford (Inglaterra.) 21 de Mayo 578. De 2—4. Teléfono 602.

Dr. LEONCIO ANDRADE
Medicina general. San Diego N.o 81, de 2 a 5. Teléfono 4528.

Dr. ITALO ALESSANDRINI
Cirugía y ginecología, 1 a 3. Merced 822. Teléfono 3555.

Dr. BUNSTER
Ayudante clínica ginecológica. Cirugía, enfermedades señoras, 2 a 3.30. Santa Rosa 86. Teléfono 3476.

Dr. BORQUEZ SILVA
Estudios Europa, Pulmón, corazón, estómago, intestino. Rayos X. 3 a 6. Arturo Prat 80. Teléfono 19. Matadero.

Dr. RIFO BUSTOS
Estudios Europa. Medicina interna. Preferentemente corazón y estómago 2 a 5, Cochrane 182.

Dr. BISQUERT
Vías urinarias, sífilis. Moneda 859. 3 a 6. Casilla 2563. Teléfono 953.

Dr. BRONFMAN

Estudios Europa. Cirugía, enfermedades señoras. Venéreas, 2 a 5. Teléfono 3457. Se trasladó Cienfuegos 68.

Dr. ROBERTO BALTRA G.
Medicina general, vías urinarias. 3.30 a 6. Ahumada 11. Teléfono 170. Parque.

Dr. BEAUMONT
Ayudante servicio ginecología Hospital Salvador, Santo Domingo 1245. De 3—5. Domicilio: Av. Manuel Montt 1541. Teléfono 93, Santa Elena.

Dr. BRAGA CASTILLO
Regresó Europa. Rayos X. Medicina general niños; 9 a 10 y de 1.30 a 4.30. Merced 136. Teléfono 1393.

Dr. BARRENECHEA

Oculista, especialista oídos, nariz, garganta. Huérfanos 801. Regresó.

Dr. F. CASTAÑEDA IGLESIAS
Ex-médico residente Hospital Niños. Compañía 1839. Teléfono 254. De 1.30 a 3.30.

Dr. MARIANO BAHAMONDES RUIZ
Cirugía, ginecología, 1—3. Cochrane 66. Domicilio, Delicias 1230.

Dr. HECTOR CORONA T.
Bronquios y pulmón. Asma, 4 a 5. Delicias 868. Teléfono 2483

Dr. ALDO CONTRUCCI
Estudios Europa. Medicina interna. Sífilis. Nataniel 142. 3.30 a 4.30. Jefe clínica prof. Brockmann. Teléfono 3340.

Dr. LEONIDAS CORONA T.

REGRESO DE EUROPA
Laboratorio clínico
Delicias 868 — Teléfono 2483
REACCION DE WASSERMAN
Química, Bacteriología
AUTOVACUNA

Dr. EDUARDO CRUZ COKE L.
Medicina interna. Merced 305. De 4.30 a 6.30. Teléfono 4205.

Dr. LEON CHONCHOL
Medicina general. Rayos X. Sífilis, piel, venéreas. Gálvez 61. Consultas: de 2 a 5. Regresó.

Dr. CROIZET
Londres 25, entre Serrano y San Francisco. Teléfono 637. Consultas 1—3.

Dr. EDUARDO DE RAMON
Profesor extraordinario. Ginecología. Estudios Europa. Cirugía, señoras. Partos. 1 a 4. Agustinas 1606. Teléfono 3623.

Dr. IGNACIO DIAZ MUÑOZ S.
3 a 6. Bandera 574. Teléfono 3424 Medicina general. Vías urinarias.

Dr. RODRIGO DONOSO GAETE
Médico Hospital Salvador. Medicina interna. 1.30 a 3, menos Sábados. Amunátegui 3[illegible]. Domicilio: Ejército 134 Teléf. 2206.

Dr. [illegible] OREEN
Enfermedades señora. Cirugía 1 a 4. Monjitas 536. Teléfono 2571.

Dra. JUANA DIAZ MUÑOZ
Especialmente enfermedades señoras. Especialista enfermedades señoras y niños: 2 a 4. Trasladó su estudio a Claras 346.

Dr. JOSE DONOSO DONOSO

Médico cirujano
Horas de consultas: de 2 a 4. Miraflores 457.— Teléfono 2773.

Dr. DRECKMANN WEST
Medicina general Sífilis. San Antonio 224. Consultas: Catedral 1165, 3 a 4. Teléfono 1448.

Dr. RICARDO DONOSO
Corazón, pulmón. Regresó Europa. 2.30 a 4.30. Agustinas 619.

Dr. DIMITSTEIN

Agustinas 1308, esquina Teatinos. Rayos X. Medicina general. Corazón, pulmón, estómago e hígado, 1 a 4. Teléfono 3848.

Dr. ESPINA
Rayos X. Medicina interna. Estudios Europa. Catedral 1425. Tel. 2102. De 1.30 a 4.

Dr. FRANCISCO EDWARDS
Estudios Europa. Vías urinarias. Teatinos 10. De 2 a 3.

Dr. ESPILDORA LUQUE
Oculista. Estudios Europa. De 3 a 6. Delicias 416.

Dr. FUENZALIDA BRAVO
Niños. Merced 560. Tel. 1721. 2 a 4.

Dr. FONTECILLA
Estudios Europa. Afecciones pulmonares y nerviosas. Rayos X. Delicias 1626.

Dr. FUENZALIDA CORREA
Cirugía, señoras, partos, 3 a 4. Huérfanos 745. Teléf. 466.

Dra. ANDREA GONZALEZ NOLLE
Médico-cirujano. Enfermedades señoras y niños, 4 años estudios en Europa. Ausente Sábados y Lunes. Riquelme 317. Consultas 2-5. Casilla 1790.

OCULISTA
Ojos, nariz, oídos y garganta. Estudios Europa San Antonio 148. (Entre Moneda y Agustinas). Consultas: 3 a 6. Dr. E. García Collao.

Dr. CARLOS GARCES BAEZA

Delicias 1276.— Teléfono 3747. Exámenes químicos bacteriológicos. Reacción Wassermann. Medicina interna, 3.30 a 5.30.

Dr. GLEISNER

Ausente. Casilla 2664.

Dr. RICARDO GUNTHER
Ayudante clínica ginecológica. Partos, enfermedades señoras. Av. España 696, de 2-4. Tel. 253. Parque.

DOCTOR GIANELLI
ESTUDIOS EUROPA
SIFILIS PIEL VIAS URINARIAS
21 de MAYO 562
CONSULTA de 2 a 6.

ENFERMEDADES DE LA PIEL
SIFILIS Y VENEREAS
Luz ultra-violeta. Radioterapia.
Dr. FELIX GRÖHNERT B.
Ejército 391. De 2 a 6.

Dr. VICTOR M. GAZITUA
Partos, enfermedades de señoras. Trasladóse Agustinas 586, de 2 a 4. Teléfono 976.

DOCTOR GREENE
Estudios Europa. Cirugía y Ginecología. Calle París 809 (manzana residencial, San Francisco) 2 a 4. Teléfono 2860.

Dr. A. GORGEWSKY S.
Médico jefe, Policlínico medicina interna, Hospital San Juan de Dios. Pulmón, estómago, hígado, intestinos. Avenida Brasil 52. De 2 a 5. Regresó.

Dr. ANIBAL GREZ
Oídos, nariz, garganta. De 1.30 a 3.30. Merced 324. Teléfono 4519. Ha regresado.

Dr. GUSTAVO GIRON L.
Cirugía y ginecología. Brasil 32. Teléfono 3126. De 1 a 3.

Dr. AGUSTIN INOSTROSA

Cirugía general, especialmente de niños. Catedral 2851 de 3-5. Teléfono 446, Estación.

Dr. ROBERTO JARAMILLO
Ejército 707. Teléfono 142. Parque.

Dr. RAUL VENTURA JUNCA
Residencia Hosp. Salvador. Medicina interna. Rayos X. 4.30 a 6. Riquelme 140. Teléfono 3828 y 395.

Dr. ARNULFO JOHOW
Estudios Europa. Cirugía y ortopedia. Adultos, niños, 3-4. Santo Domingo 1523. Teléfono 1033.

INSTITUTO RADIOLOGICO
Dr. Adolfo Kaplan
Radiscopía, radiografía radioterapia, aplicaciones radium. Estudios Europa y en EE. UU. Huérfanos 1466.

Dr. A. KORNER ANWANDTER
Estudios Estados Unidos. Cirugía, ortopedia, 10-12 A. M. Santo Domingo 614.

Dr. AQUILES LEUENBERG
Jefe Laboratorio. Rayos X. Sección Experimental. Luz ultravioleta. Diatermia. 1-4. Prat 181.

Dr. TEODORO LEIBLE
Enfermedades nerviosas. Medicina interna. Electricidad médica. De 3 a 6. Olivos 749.

Dr. H. LEA-PLAZA

Estudios Europa. Compañía N.o 2115. De 3 a 6. Teléfono N.o 3880.

Dr. LABRA LETELIER
Nariz, garganta, oídos consultas de 2 a 5. Compañía 1361.

Dr. ARMANDO LEON L.
Cirugía. Compañía 1909. Martes, Jueves, Sábado; 1 a 3. Teléfono 3846.

Dr. LOIS
San Pablo 1336, Medicina general. —Vías Urinarias. Sífilis. De 1 a 5.

Dr. LAVAL
Medicina interna. Lord Cochrane 340. De 1 1|2 a 3 1|2.

Dr. OSCAR MELENDEZ
Medicina interna. Sífilis. Santo Domingo 1036; de 2 a 4; y 21 de Mayo 578, de 4 a 5. Teléfono 2831.

Dr. J. MONTERO C.
Medicina general.—Venéreas.—Domicilio: Bascuñán 351. De 2 a 3. Agustinas 1060. de 6 a 8.

Dr. G. MORAGA FUENZALIDA
Regresó Europa. Niños, luz ultravioleta. 2.30-4. Cochrane 118. Teléfono 2804.

ENFERMEDADES DEL CORAZON
DOCTOR MAHOTIERE
Estudios en Europa. Compañía 1973. Consultas de 1 a 4. Rayos X. y Laboratorio.

Dr. JUAN MARIN
Cirugía, enfermedades venéreas. Amunátegui 85. Teléfono 3796. Domicilio: Catedral 1165.

Prof. Dr. B. MUÑOZ PAL
Cirugía general. Santo Domingo 1418. Consultas: de 2-4 P. M.

Dr. MUÑOZ VALENZUELA
Residente Hosps. Niños. Tuberculosis infantil. Matucana 303, 2 a 5. Teléfono 442. Estación.

Dr. MALBRAN
Enfermedades mentales y nerviosas. De 2 a 4. Se trasladó a Huérfanos 1880.

Dr. MORALES VILLABLANCA
Piel, sífilis, venéreas. Medicina general. Exámenes sangre: 3-6. Merced 486.

Dr. MANUEL MORENO
Medicina general, pulmón, estómago. Neumatórax artificial. San Francisco 155. 2 1|2-4 1|2.

Dr. JUAN MONTENEGRO M.
Enfermedades niños. Luz ultra-violeta. Compañía 1774. Teléfono 2120.

Dr. H. NUÑEZ ZAMORA
Señoras. Partos. 2-4. Matucana 289. Teléfono 291. Est.

Dr. ORREGO PUELMA
Médico Hospital San Juan de Dios. De 3.30 a 5 y media. Agustinas 1314. Teléfono 1217.

Dr. GREGORIO OXMAN
Pulmón, corazón, estómago, hígado. De 1 a 3. Serrano 297.

Dr. LUIS OPAZO P.
Jefe Policlínico. Niños. Compañía 3007. Teléfono 48. Estación, 3 a 5.

Dr. MARCIAL PARADA
Oídos, nariz, garganta. De 2 a 6. Santo Domingo 831. Teléfono 1859.

Dr. JULIO A. PAREDES F.
Especialmente enfermedades señoras. Medicina cirugía, Brasil 47, de 3 a 4.

MERCEDES PEREZ MATUS
Enfermedades señoras, niños. Rayos ultravioleta. Delicias 465. De 3 a 6.

Dr. PANTOJA

Medicina interna, Corazón, Pulmón, Estómago, Sífilis, Delicias 1276. De 2 a 4. Teléfono 3747.

Dr. DAVID PULIDO
Enfermedades niños, Santo Domingo N.o 1790. Teléfono 2152. De 1 a 3.

PENSIONADO
"JESUS DE PRAGA"
Avenida Manuel Montt 1549, Teléfono
93, Santa Elena
Fundado 1916. Para tratamiento, diagnóstico, enfermedades, mentales, intoxicaciones. Edificio ad-hoc. Todas comodidades. Gran Parque. Personal especializado.

Dr. DANIEL PRIETO
Oculista
Estudios en Europa. Compañía 1361. Consultas: de 2 a 4. Teléfono 4359.

Dr. PRUNES
Estudios Europa, jefe clínica piel, sífilis, venéreas. Merced 490. Casilla 2824.

Dr. ALBERTO PANATT
Pulmón, corazón, estómago, hígado, Rayos X. Teléfono 1211. Delicias 1416. De 2 a 4.

Dr. LUIS QUIROGA
Medicina general. Consultas: 4 a 5.30. Catedral 1452. Teléfono 3700.

Dr. ALBERTO RAHAUSEN
Cirugía general. Compañía 2928. Teléfono 192. Estación. De 2 a 4.

Dr. JOEL RODRIGUEZ P.
Estudios Europa. Medicina interna. Estómago, intestinos. Rayos X. 2 a 4. Amunátegui 559. Teléfono 2810.

Dra. FRESIA ROSAS DE BEHM,
Señoras y niños. Ahumada 47, de 2 a 5.

SANATORIO
Clínica particular doctor Riveros. Medicina, operaciones, partos. Matta 586.

Dr. SANTANDER
Estudios Europa. Medicina interna, estómago, intestinos. Rayos X. Bandera 758. 3 a 5.

Dr. CESAR RODRIGUEZ LEON
Medicina interna. Enfermedades de niños. Catedral 2607. 1 a 2 y Bascuñán Guerrero 1013, 4 a 5.

Instituto M. T. Sanitas

AGUSTINAS 1955
RADIO-TERAPIA RAYOS X. — LUZ ULTRA-VIOLETA, APLICACIONES ELECTRICAS
AUTOVACUNAS

Dr. SCROGGIE
Especialidad enfermedades de niños. Jefe de la Clínica de Niños. Universidad de Chile. Consultas de 2 a 4 de la tarde. Rosas 1157. Teléfono 4583.

PROFESOR Dr. SOTO PARADA
Laboratorio Clínico. Moneda 1035.

Dr. CRISTOBAL SAENZ
Estudios Europa, Afecciones médicoquirúrgicas abdomen, Estómago, sífilis. Rayos X. De 1 a 3.20. Agustinas 1889. Teléfono 3098.

Dr. HELLMUTH SIEVERS W.
Médico cirujano. Domicilio: Molina 628. Morandé 742. De 2 a 3.30.

Dr. CARLOS SEAMAN
Médico cirujano. Consultas 1.30 a 4. Trasladóse, Delicias 225.

WALDEMAR SOMMER F.
Vías urinarias, sífilis. Consultas 4 a 6. Teléfono inglés 4774. Santo Domingo 758.

Dr. OTTO SCHWARZENBERG
Enfermedades niños, 2 a 3. Santo Domingo 1523. Teléfono 1033.

Dr. STOLTING
Oculista. Médico recibido Alemania. Chile. Moneda 627. de 3 a 6.

Dr. S. TANNENBAUM B.
Medicina interna y niños. Consultas; 1-3. Compañía 1509. Teléfono 1414.

Dr. TORRES TORRES
Jefe Clínica prof. Korner, señoras y cirugía, 2 a 6. Delicias 261.

Dr. VILLAGRA
Estudios en Europa. Únicamente pulmón. Rayos X. Pneumotorax. Helioterapia. Dieciocho 437 A. De 2 a 5.

VILLA RECCO, APOQUINDO —Tratamiento nuevo en Chile. Asistencia médica permanente. Diabetes, Gota, Reumatismo, Obesidad, enfermedades del hígado y de los riñones. Estreñimiento. Resultados rápidos. Doctor Francisco Tassa. Estudios en Europa. Casilla 3550. Teléfono 3. Las Condes.

Dr J. M VERGARA KELLER
Partos, ginecología. Estudios especiales Europa. Agustinas 828; 2-4. Teléfono 2855.

Dr. G. E. VIDAL S.
Delicias 2552. Teléfono 245. Estación. 2-4.

Dr. VEGA MACHER
Exclusividad pulmón. Lunes y Miércoles. De 2 a 3 1|2. Nataniel 109.

Dr. JORGE VIVES BRAVO
Enfermedades niños. Delicias 335. Teléfono 2895.

Dr. JAIME VIDAL OLTRA
Pulmón, corazón, estómago. Laboratorio: 2-4. Miraflores 590, esquina Santo Domingo. Teléfono 2006.

Prof. Dr. VARGAS SALCEDO
Regresó Europa. Cirugía. Compañía 2499 Teléfono 1060.

Dr. VICUÑA HERBOSO
Ayudante Clínica Prof. Prado Tagle. Hospital San Vicente Medicina interna, enfermedades corazón. Martes, Jueves, Sábado, 2.30 a 4.30. Almirante Barroso 270. Teléf. 1053.

Dr YAÑEZ G.
Estudios Europa. Piel, Sífilis, venéreas. Trasladóse Delicias 865. De 2 a 5. Casilla 618

Dr. WAUGH
914 Estudios Europa, internas. —
606 venéreas, sífilis, Wasserman. —
Compañía 1858, 2 a 4.30.

Dr. WIREN
Oídos, nariz, garganta. Compañía N.o 1606. De 2 a 5.

Dr. WEINSTEIN
Estudios, Europa. Enfermedades de la piel sífilis y venéreas. Radioterapia y luz ultra-violeta. — Agustinas 1357. De 2 a 5.

DENTISTAS

E. ROSSEL

Cirujano-Dentista. Monjitas 728.

Guillermo AHUMADA
Dentista
Claras 380. Plazuela de la Merced. Teléfono 4318. Casilla 3206.

Dr. CERDA LOPEZ
Ahumada 11. Teléf. 4221. Especialmente Puentes. Coronas. Extracciones. Somnoformo.

Dr. CLODOMIRO CONTRERAS
San Antonio 451. Teléfono 3692. Horas de consultas: 10 a 11 y de 8 a 6.

Dr. ERGAS
Dentista
Agustinas 829.

Dr. GALLARDO GONZALEZ
Estudio en Filadelfia. Consultas: diurnas y nocturnas. Echaurren 26.

ALBERTO GONZALEZ
Estudios Filadelfia. Extracciones difíciles indoloras. 9-11 1|2 y 3-7-. Moneda 1061.

OSCAR KLENNER DECHER
Dentista, ayudante de la Clínica Quirúrgica de la Escuela Dental. San Martín 456.

WENCESLAO MUÑOZ L.
Dentista: Tratamientos rápidos. Extracciones sin dolor. San Diego 448.

ALFREDO MUÑOZ LOBOS
Extracciones sin dolor. Somnoformo. Puentes, placas, tratamientos rápidos. Compañía 1852.

SALAZAR ROIJERS
Dentista (Estudios Europa) Trabajos horas. Alameda 2740. Teléfono 412 Estación.

Dr. DANIEL SIGNORELLI
Cirujano dentista. Independencia 510.

C VALENCIA COURBIS
Operaciones indoloras. Coronas, puentes y dentaduras. Teatinos 50.

Dr. ENRIQUE SANSOT
Ahumada 11 Teléfono 4221. Horas: 9 a 12 y 2 a 4.

CLINICA ZUELA RICA
Luis Berríos Méndez,
Rafael Valenzuela Labbé,
Carlos H. Rojas.
Dentistas especialistas, mo, correcciones de puentes, coronas. Cirugía atendido por médicos. Riquelme Teléfono 1642.

ARQUITECTOS

EDUARDO TASSO
Construcciones. Transfor- Huérfanos 1251.

OFICINA DE CONSTRUCC
Dirección o contrato
LEOPOLDO NAVARRETE
Morandé 67. Teléfono 31 lla 380.

CONTADORES

TEXTOS DE CONTABILID
r Mena Velásquez, perito til. Estado, Comercial. tc., Merced 882. Indices.

MATRONAS

HERMINIA BILBAO
Recibe pensionistas. Partos, ciones, inyecciones. Aconcagua

PASCUALA [illegible]QUELME
Pensionistas, inyecciones, s. Avenida Matta 26.

MATRONA BRAZO
Pensionistas. Atiendo inyecciones. Mujica 20, Vicuña Mackenna.

[illegible] BARRIG
Regresó extranjero, trayendo últimos adelantos, partos, atenderá distinguida clientela pensionado particular. Huérfanos 2744.

M. IZQUIERDO DE GARR
García Reyes 869. Partos. Ginecología.

[illegible] MATUS
Consultas gratis, Partos, Pensionistas. Maule 1062.

MATERNIDAD PARTICU
artos, curaciones. provincias. San Diego 95

MATRONA. CLINICA PRIV
Consultas gratuitas. Catedral

SARA OSORIO DE GONZ
Matrona. Partos y curaciones sas 2254

Mme. E. PRAGNAUD
Matrona francesa. San 364.

MATRONA
Recíbense pensionistas. Partos le $ 40. Castro 640.

MATERNIDAD PARTICU
Flor Villaseca, recibe pen de provincias. Meses, días, curaciones. San Diego 267.

CLINICA PRIVADA DE O TRICIA
Señora Reyes, matrona gine ta. Establecimiento moderno, dido por cirujanos especialistas fermas todas partes país. precio módico. Esmeralda

PENSIONADO PARTICUL
Mercedes Rojas. San Diego cibe enfermas. Curaciones. ras toda hora.

ANA G. VARGAS BARR
Partos. Recibo pensionistas Americana 627. Teléfono

CARMELA ROMAN
Maternidad particular. Recibo mas pensionistas. Maestranza

CARMELA TORO G.
Partos. Asistencia toda hora. enfermas. Matucana 640.

INSTITUTO DRA. VICENT
Partos, $ 50. Recibe enfermas vincias, días, meses, turno nente. San Diego 57.

M. URIBE
Partos. Asistencia toda hora cibe enfermas. Carmen 111.

CLINICA ALAMEDA
Tratamiento sífilis, gonorrea sus complicaciones, ambos curaciones rápidas, métodos nos, 10-12 y 2-7; noche 9 licación enfermos, $ 10 y

---

Propuestas Públicas

Dirección General del Trabajo

De acuerdo con el señor Ministro de Previsión Social, pídense propuestas públicas para dotar de local a la Dirección General del Trabajo en el radio comprendido entre los siguientes límites: Av. Matta, Av. Vicuña Mackenna, Río Mapocho, Matucana, Exposición y Blanco Encalada.

Se preferirá el local que pueda ser entregado más rápidamente, que tenga por lo menos 18 piezas para servicios propios de la Oficina, instalaciones higiénicas en buenas condiciones, que tenga fácil acceso por vías tranviarias y que esté ubicado en bajos y altos.

Las propuestas se abrirán el Lunes 30 de Noviembre a las 10 A. M. en la sala del Sub-Director General del Trabajo (Ministerio de Previsión Social, 3.er Pabellón, frente a la Estación Mapocho, al otro lado del río).

La Dirección General se reserva el derecho de rechazar todas las propuestas.

EL DIRECTOR GENERAL.

29—N.

MUNICIPALIDAD DE VALDIVIA

Valdivia, 10 de Noviembre de 1925.— Visto el acuerdo tomado por la I. Municipalidad en sesión celebrada con fecha 6 del presente, decreto: N.o 1061— Pídense propuestas públicas para la pavimentación de setenta mil metros cuadrados (70.000) de adoquinado de piedra, sobre base de concreto, de las calles de la ciudad, en conformidad a las bases confeccionadas por la Dirección de Obras Municipales, reservándose la Ilustre Municipalidad el derecho de reducir a cincuenta mil metros esta cantidad y de aceptar propuestas por parcialidades. Las propuestas se abrirán en la sala de la Alcaldía el Miércoles 9 de Diciembre próximo, a las 11 A. M. y en presencia de los interesados. Bases y especificaciones pueden consultarse diariamente en la oficina de la Dirección de Obras Municipales. Anótese y publíquense los avisos correspondientes.— Enrique Hevia.— **Luis R. de Arellano**, secretario.

DONDE COMPRE
PIDA LA LLAPA

PROPUESTAS PUBLICAS

La Dirección General de Policías pide propuestas públicas por las siguientes especies: Frazadas, Correas de loneta, Herraduras, Clavos de herrar, Fierro para herradura, Catres de fierro, Escobillas de rama y de crin, Escobillones de quilineja, Rasquetas y Jaquimones o Collarones.

Las propuestas se abrirán en la Dirección General de Policías, calle del Cerro 143, el 10 de Diciembre a las 3 P. M.

Bases y antecedentes en la Intendencia de la Dirección.

10—Dic.

GRAN REMEDIO UNIVERSAL Y DESINFECTANTE. NITRO OZONA, DE LOWE Y WEISSFLOG

El único comprobado por medio de la radiografía, como radical curador de la tuberculosis (Tisis). Pruebas a la vista. Afamado desde 1887, en que salvó a numerosas personas del terrible cólera morbus. Seguro en enfermedades del hígado, de los riñones, del estómago, etc.; en pulmonía, bronquitis, asma, etc.; en diabetis, reumatismo, epilepsia, hidropesía, anemia, catarro intestinal, disentería, apendicitis, peritonitis, almorranas, fístulas, etc. Las pestes y fiebres en general son vencidas a las pocas horas con repetidos lavados intestinales y tomas. Parecido caso igual tratamiento para demas enfermedades.

"CATECISMO NITRO OZONA"

Consúltelo todo enfermo. Pídase a Sucesión Luis Lowe, Claras N.o 149, Casilla 832, Santiago. Droguería Daube y Cía. y principales Boticas.

Base: Nitro y Ozona. (oxígeno al estado nativo).

PROPUESTAS PUBLICAS

Se piden propuestas públicas para veinte instalaciones fotográficas para los Gabinetes de Identificación. Bases en la Dirección General de Policías, Cerro N.º 143. Las propuestas se abrirán en esta Dirección, el día 14 de Diciembre, a las 3.30 P. M.

FERROCARRILES DEL ESTADO

(N.o 45).— MODIFICACION DEL SERVICIO DE COMBINACIONES INTERNACIONALES VIA ANDES

A partir del 1.o de Diciembre próximo inclusive se alterará la forma en que se efectúan las combinaciones internacionales con destino a la República Argentina de manera que se evitará el alojamiento en Los Andes, reduciéndose en más de medio día la duración del viaje de Santiago a Buenos Aires. Los horarios y días de carrera de los trenes que efectuarán este servicio serán los siguientes:

Ferrocarriles del Estado:

Expreso 1-A. Sale Puerto Jueves y Domingo 7.00.

Llega Los Andes, Jueves y Domingos 9.22.

Expreso, 2-A. Sale Mapocho, Jueves y Domingos, 7.00.

Llega Los Andes, Jueves y Domingos, 9.22.

Ferrocarriles de Chile y Argentina.

Omnibus N.o 2, sale Los Andes, Jueves y Domingos, 9.35 hora chilena).

Llega Mendoza, Jueves y Domingos 21.35 (hora argentina).

Pullman N.o 2 A. Sale Los Andes Jueves y Domingos, 10.20 (hora chilena.

Llega Mendoza, Jueves y Domingos 22.25 (hora argentina).

Ambos trenes transandinos combinarán con el tren del Ferrocarril de Buenos Aires al Pacífico que partirá de Mendoza a las 23.00 (hora argentina) de los días Jueves y Domingos, para llegar a Buenos Aires los Viernes y Lunes, a las 19.00 (hora argentina).

Los expresos N.os 1-A, y 2-A no llevarán equipaje facturado. Los pasajeros deberán despachar su equipaje facturado el día anterior al de su salida.

El servicio de combinaciones internacionales desde Argentina hacia Chile no sufrirá alteración.

EL JEFE DEL DEPARTAMENTO DE TRANSPORTE.

(N.o 46) MODIFICACION DE ITINERARIOS DE LOS RAMALES A LOS ANDES Y PUTAENDO

A partir del 1.o de Diciembre próximo, se suprimirá la carrera de los trenes 53 A, 54 A, 55 A, y 56 A, que corren los Martes y Sábados en el Ramal a Los Andes, y que combinan actualmente con los equipajeros y con los expresos de la tarde de la línea a Valparaíso. Correrán, en cambio, diariamente, los trenes 51, 52, 53, 54, 55 y 56 que combinan con los expresos de la mañana, con los ómnibus y con los expresos de la noche.

En el Ramal a Putaendo se suprimirá también la carrera de los trenes 62 A, 63 A, y 64 A, de los Martes y Sábados, y correrán diariamente los trenes 61, 62, 63 y 64, que combinan con los que se mantendrán en el Ramal a Los Andes.

El Jefe del Departamento de Trasporte.

¿COMO ES POSIBLE EVITAR,

corregir o sanar una deformidad de la espina dorsal, suplir la falta de un brazo, de una pierna o de una mano, quedando apto para la lucha diaria, según los últimos adelantos obtenidos en la gran guerra? Dirigiéndose a los

TALLERES ORTOPEDICOS TENICO ALEMAN

Atendido por el único ortopedista técnico en Chile

MONEDA 1517

MUEBLERIA

"La Argentina"

214 — BANDERA — 220

JOSE GURFINKEL

GRAN SURTIDO DE MUEBLES DE TODOS ESTILOS FABRICA

CHILOE 1310

A precios más bajos que en todas las Mueblerías. Antes de hacer sus compras consulte mis precios.

Con sólo $ 9,500

Puede tener una ganancia limpia diaria de 40 pesos, comprando una magnífica

Góndola "FORD"

en la única casa que las vende a este precio, bien construidas

EJERCITO 724

30—N.

MUEBLERIA COLON

56 — BANDERA — 58

Grandes rebajas de precios. Nuevo y espléndido local.

N|O.

OBESIDAD

PARA ENFLAQUECER

con seguridad y sin riesgos tomense PILDORAS GALTON a base de extractos vegetales. El mejor remedio contra la Obesidad. Las PILDORAS GALTON hacen enflaquecer mejorando la digestión.

Exito constante, absoluta seguridad.

J. RATIÉ, Farmacéutico
45, R. de l'Echiquier Paris

En Santiago: Droguería Francesa, Delicias 757 y todas farmacias.

Ocasión

VENDE

CHAPAS YALE

Y CANDADOS

GALVEZ 501

DENTISTA

ALAMEDA 1313

Trabaja bajo la dirección del Dr. J. M. Saavedra.

PRECIOS MODICOS

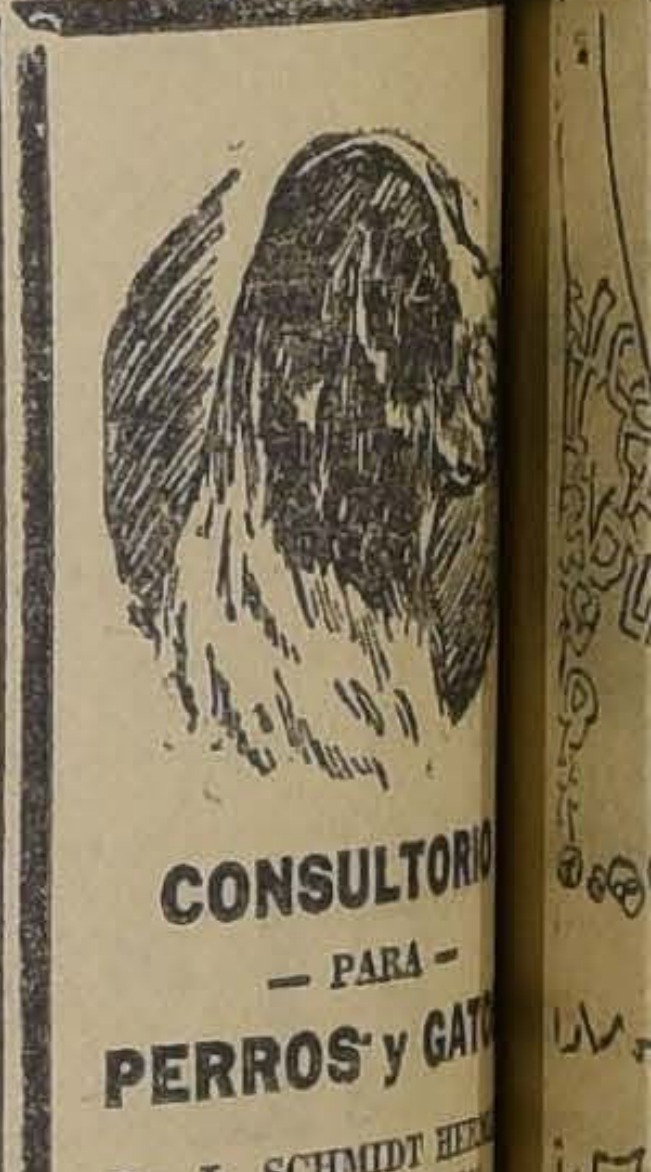

CONSULTORIO

— PARA —

PERROS y GAT

Dr. L. SCHMIDT HE
MONJITAS N.º
Teléfono 3649

CONSULTA
AMBULANCIA (ida y vuelta)

VACUNAS
"LIGNIERE

REMEDIOS e INSTRU
TALES para ANIMA
y AVES

LABORATORIO

El Purgante Ideal es la

PILDORA DEL

Dr DEHAU

147, R. du Faub St-Denis

Fácil de tomar, No necesitando preparativo, nunca provoca repugnancia. Suprimiendo la dieta, no debilita al enfermo. No exigiendo descanso el cuarto, no ocasiona ninguna pérdida de tiempo. Más activa que todos los similares, es, por consiguiente,

Dosis: Purgativa, Laxativa

Organización administrativa de los servicios de pesca de Noruega

por LUIS CASTILLO

EL INTERES PRIVADO DE LA INDUSTRIA NACIONAL CONSIDERADO COMO BASE DE LA LEGISLACION Y DEL FOMENTO INDUSTRIAL. — VALOR QUE SE LE CONCEDE A LAS ESTADISTICAS DE PESCA.—LOS SERVICIOS DE CORREOS Y TELEGRAFOS PUESTOS A DISPOSICION DE LA DIRECCION DE PESQUERIAS DURANTE LAS FAENAS DE TEMPORADA.—COOPERACION DE LA PRENSA DEL PAIS EN EL DESENVOLVIMIENTO DE LA PRINCIPAL INDUSTRIA NORUEGA

En Noruega, como en todos los países del Mar del Norte, el desarrollo de la industria pesquera y la expansión del comercio del pescado no está relacionada tan sólo con la riqueza y variedad de la fauna marítima sinó también con la organización de los servicios públicos encargados de su vigilancia y de su fomento. A tal punto que dicha organización se le considera como un modelo que los demás pueblos europeos tratan de imitar.

Los servicios de pesca no tienen ni la menor relación con los de la Armada ni con los de la Marina Mercante Nacional. La Dirección de Pesquería depende generalmente del Ministerio de Agricultura y solamente cuando las pesquerías de agua dulce están separadas de las pescas marítimas, éstas últimas constituyen entonces, como ocurre en Noruega y Dinamarca, una dependencia del Ministerio de Comercio.

La aparente afinidad de algunos servicios hace que cuando se les reune, algunos de ellos se desarrollan a expensas de la desatención de los otros y, por lo que a la industria de la pesca se refiere, ésta ha tomado un desarrollo de consideración únicamente en aquellos Estados en que es atendida por separado de otros servicios administrativos tanto o más provechosos para el país.

La Dirección General de Pesquería de Noruega está formada de un Director General, de un Consejero Jurídico, de un Consejero Práctico, de un Secretario y de cuatro oficiales ayudantes. Como Director General se ha elegido siempre en Noruega a un biólogo. Lo fué hasta hace poco el célebre naturalista Johan Hjort y, retirado este antiguo funcionario del servicio, ha sido reemplazado por otro biólogo, el señor M. Asserson.

Para llenar su labor, la Dirección General de Pesquerías es asesorada por un Consejo Consultivo (Fiskeriraad) compuesto de 19 miembros honoríficos elegidos independientemente por los 19 distritos pesqueros en que se divide administrativamente la costa noruega. Esos Consejeros se reunen bajo la presidencia del Director General para estudiar todas las cuestiones relacionadas con la industria de la pesca, para discutir los presupuestos de gastos presentado por el Director y, finalmente, para redactar los proyectos de leyes que deben presentarse al Parlamento.

De esta manera, la Dirección General del ramo, a la inversa de lo que pasa en Chile, está estrechamente vinculada con la industria privada sin dejar por eso de conservar toda su autonomía para poder ejercer un riguroso control del Estado y, por la misma causa, su labor técnica, administrativa y científica es de una trascendencia comercial ininterrumpida.

El personal de la Dirección General de Pesquerías, se agrupa en tres servicios que son: Servicio Técnico, Comercial y de Propaganda, Servicio de Vigilancia y Servicio de Investigaciones Científicas.

El primero de ellos tiene a su cargo el análisis de los productos destinados a la industria, el examen del pescado conservado en todas sus formas y las experiencias tendentes a mejorar los métodos de elaboración y refrigeración del pescado. Dicho servicio mantiene dos agentes en el extranjero, uno en Hull y otro en Hamburgo (los puertos por los que se realiza la mayor importación de los productos noruegos) a fin de que informen periódicamente acerca de cuanto puede hacerse en el país por aumentar y mejorar la producción exportada.

En cuanto al servicio de vigilancia, es el que tiene el control de las faenas de captura. Dicho servicio es riguroso y muy costoso por la afluencia consierable de pescadores extranjeros que se acercan a la costa noruega durante la temporada de pesca del bacalao y del arenque. Además de los Comisarios, Agentes y Guardas, hay en Noruega 16 Inspectores verificadores que ejercen sus funciones en 14 puertos de pesca como mercados oficiales de los barriles de arenque que reunen ciertas condiciones reputadas en el mundo entero. Es una práctica administrativa análoga al "Brand Crown" establecido en Escocia y que en Noruega sólo data del año 1901.

El Servicio Científico está formado de tres empleados superiores o Consejeros Investigadores y que se dedican únicamente al estudio biológico del arenque, del bacalao y del sprat, un pescado que se ha vendido hasta hace corto tiempo con el nombre de "sardina de Noruega".

Para estas solas investigaciones dispone dicho servicio de dos naves equipadas especialmente, el "Michael Sars" y el "Jhon Hjort". El resto de las investigaciones, como ser, las que toma por su cuenta la representación noruega en las sesiones del Congreso Permanente para la exploración del mar de Copenhague, se realiza, por lo regular, con personal contratado.

Dependen también del esrvicio científico, tres estaciones Biológicas, cada una con su personal propio, ubicada una en Bergen, otra en Trondhjem y la tercera en Droback. Para las investigaciones oceanográficas y biológicas que se realizan en alta mar, se ocupa de preferencia un velero especial: el "Gunerus" que depende de la Estación Biológica de Trondhjem y para los estudios elementales al "Spinax" barca de la Estación Biológica de Droback que desarrolla su labor en conexión con la Universidad de Oslo para que en ella realicen sus trabajos relacionados con la zoología marítima los estudiantes universitarios que vienen de la capital.

Como la población pesquera de Noruega vive sumamente repartida a lo largo de toda la costa y el gobierno noruego pretende que la presencia de los cardúmenes de pescados que se acercan en sus viajes emigratorios sea aprovechada de la mejor manera posible, pone por esas épocas a disposición de la Dirección de Pesquerías la Administración de Correos, Telégrafos y Teléfonos y entonces, las poblaciones pesqueras, por diseminadas que se hallen reciben constantemente, durante las pescas de temporadas, particularmente la del arenque, una información completa de lo que pasa, de todo cuanto puede interesar a armadores, pescadores, comerciantes y fabricantes de conservas.

Se sabe así por todas partes el estado del tiempo, la dirección que siguen los cardúmenes, la situación geográfica de los mejores bancos, el número de embarcaciones que están pescando, las capturas efectuadas, las partidas desembarcadas, los precios porque han sido ellas vendidas, las peticiones recibidas de todas partes y de entre ellas las que quedan por satisfacer, los lugares de capturas más provechosa, el tamaño medio del pescado, su estado de gordura, etc., etc.

Se trasmiten estas informaciones a todos los distritos por apartados que se encuentren y se les hace publicar por afiches que se pegan profusamente en los sitios más concurridos de las poblaciones.

De esta manera no queda durante esos períodos de pesca en toda la Noruega una sola embarcación inaprovechada ni un solo hombre sin trabajo.

Los servicios administrativos encargados del fomento de la pesquería tienen en Noruega su personal de estadísticos para que la recopilación y el análisis de estos datos y después su exposición al público lo haga un funcionario familiarizado de antemano con la industria pesquera. Son estos cuadros estadísticos los que primeramente guían al investigador para determinar las causas a que obedecen los frecuentes cambios que experimenta la producción de pesca. Ellos sirven, además, para orientar las faenas industriales de la elaboración del pescado como quiera que permiten preveer los excesos de producción y advertir oportunamente al fabricante para restringir o ampliar, según el caso, la capacidad productora de sus factorías.

Un servicio de pescas sin personal propio de estadísticos y completamente independiente de los servicios de estadísticas de otro género, sería considerado allí como una construcción sin andamiaje, como tentativa incierta y fatalmente expuesta al fracaso, porque se ha visto que un simple y mudo agrupamiento de cifras nunca ha servido para obtener la concurrencia extranjera en el desenvolvimiento de las nuevas industrias, ni ha dado la menor luz para corregir los factores que entorpecen la marcha de las existentes.

Al progreso siempre creciente de la pesquería ha contribuído también y en una forma muy tangible, la prensa del país. No hay diario noruego que no se ocupe extensa y cuotidianamente de la principal industria nacional. A pesar de eso, la Dirección General de Pesca publica por separado un diario especial, el "Fiskets Gang" del cual extraen de ordinario todos los periódicos políticos y comerciales, las informaciones que suministran sobre el ramo.

El "Fiskets Gang" mantiene al día al pueblo noruego de cuanto pasa en el mundo sobre todo asunto de índole técnica, comercial, administrativa y científica que se relacione con dicha industria resumiendo en sus columnas, y en forma adecuada para el grueso público, el resultado de las investigaciones que emprenden los biólogos nacionales y extranjero.

Además del diario en cuestión, publica la Dirección General una memoria oficial al término de cada temporada de pesca y una memoria anual mucho más extensa que las anteriores sobre el funcionamiento de sus servicios.

En cuanto a las memorias y monografías científicas y técnicas, tal cual salen de las manos de sus autores, son publicadas íntegramente por la Dirección en un volumen bilingüe (inglés y noruego) con el título muy conocido de "Report on norvegian fishery and marine investigations".

Por su parte las empresas particulares de pesca tienen su órgano oficial en una revista trimestral que se denomina "Aarsberetning velkommende fiskerier". En ella cada empresa publica sus memorias y sus balances, como también los acuerdos de trascendencia tomados por sus directorios.

Fuera de todo esto, una sociedad privada de Bergen imprime por su cuenta una revista mensual, la "Norsk fiskeritidende", destinada nada más que a los pescadores y al resto del público relacionado con la industria que posee una cultura elemental.

La propaganda no se queda sin embargo, en este punto. Los fabricantes de conserrvas poseen también su órgano de publicidad en el "Tisskrift for Hermetikindustry" y los armadores de pescas de ballenas la suya en la que se encuentra toda suerte de informaciones técnicas y prácticas sobre la pesca de los cetáceos y pinipedios y que lleva por título el de "Norsk hvalfangsttidende".

Conocida esta encomiable actividad y el entusiasmo desbordante del noruego por dar a conocer con severa exactitud todo lo que pasa en el campo vario de su industria predilecta, se comprende que el Storthing (Parlamento Noruego) haya sido siempre generoso para auxiliar a las gentes de mar desarrollando los servicios médicos, de instrucción y de crédito entre esos gremios hasta un límite encomiado en todo el mundo.

Y este resultado mavavilloso es la obra de un cuarto de siglo. Data de la época en que el pueblo noruego comenzó a darle la importancia correspondiente a las investigaciones biológicas de Johan Hjort y que, consideradas hasta entonces como de un mero valor especulativo, fueron poco a poco aplicadas íntegramente a la industria pesquera con resultados tan provechosos que la pesca en Noruega no es una industria entregada como lo estaba antes al azar, sino que por el contrario tiene ahora un fundamento científico basado en el conocimiento perfecto de la vida y de los hábitos de los peces.

Por lo demás, el Gobierno, como el Parlamento de Noruega nada hace, para no errar, nada legisla ni reglamenta, sin la anuencia de las personas que representan los propios intereses vinculados a la industria a fin de que su intervención y su ayuda responda invariable y oportunamente a sus verdaderas necesidades.

De lo que se deduce que para salir del empirismo en que hasta ahora testarudamente hemos vivido hay que renunciar a ese absurdo que nos atenaza y que consiste en prescindir por ignorancia tal vez, quizá si por suficiencia, del ejemplo extranjero.

L. C.

CADILLAC
EL AUTO DE SUPREMA BELLEZA Y GRAN CALIDAD
Importadores:
MORRISON & Co.
SANTIAGO

Hemos recibido
un inmenso surtido de plaquées y objetos de arte, a precios muy convenientes.
JOYERIA
"LA ESTRELLA"
SAN PABLO 915
FRENTE AL MERCADO CENTRAL
No deje usted de visitarla

MUEBLES
de todas clases, precios sumamente bajos y con GRANDES FACILIDADES DE PAGO, vende
MUEBLERIA LA REPUBLICA
SANTO DOMINGO 1026
CONSULTE NUESTROS PRECIOS
N|O.

NO FUME MAS QUE
ASIA
¡SON LOS MEJORES!
Precio $ 0.40

¡OH, MARGARITA!

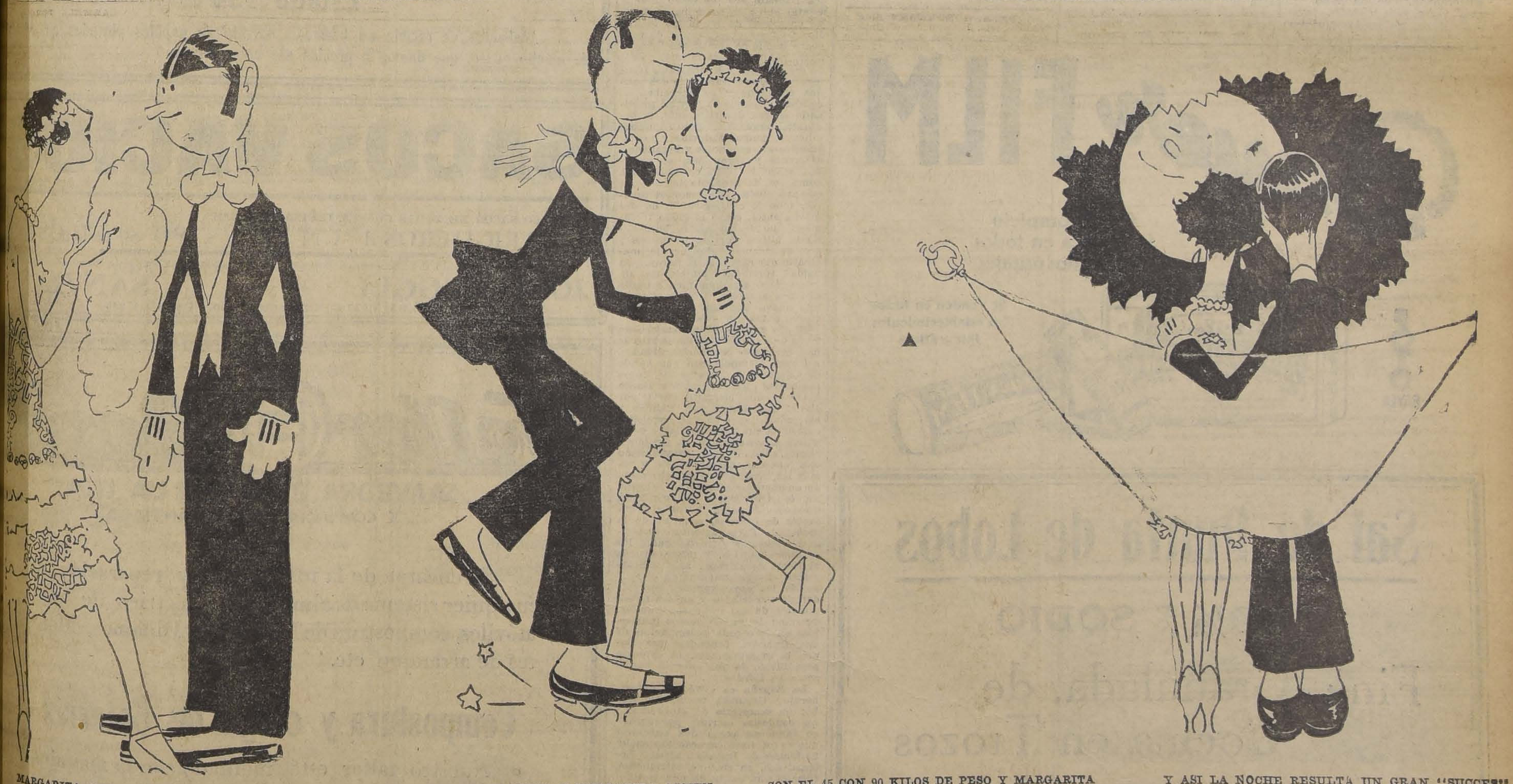

MARGARITA QUIERE SACAR LA NOCHE ENTERA BAILANDO EL TERRIBLE "CHARLESTON" Y PARA ESTO ESCOGE AL MAS GRANDE DE SUS POLOLOS;

LA DANZA ES DELICIOSA Y MARGARITA ASCIENDE AL CIELO NUMERO OCHO; PERO DE REPENTE SU GRAN AMIGO LE POSA UNA DE SUS PLANCHAS

CON EL 45 CON 90 KILOS DE PESO Y MARGARITA VE LAS ESTRELLAS DESPARRAMADAS POR EL SUELO. ENTONCES PREFIERE ESTARSE QUIETA

Y ASI LA NOCHE RESULTA UN GRAN "SUCCES" DESPUES DE TODO...

¿QUIERE VENDER SU CASA RAPIDAMENTE?...
De hoy mismo la orden a la Oficina de Luis Silva Crtés, AGUSTINAS 1125, la más prestigiosa y activa que actualmente tienen un enorme pedido de casas, entre $ 40,000 y $ 250,000 en barrios de residencia. NO OLVIDE: AGUSTINAS 1125. NEGOCIOS BUENOS.
Agustinas 1125 - LUIS SILVA CORTES & Cía. - Agustinas 1125

DE ESPAÑA

ARBOLES

POR AUGUSTO D'HALMAR

MADRID, Octubre de 1925.

Llamarse Vallellano a secas, ya es un tanto rasero; pero si ese nombre es título nobiliario, confirma, por así decir, en el que lo ostenta una genealogía de descampadores.

Conde de Vallellano es el actual Alcalde de esta Villa y Corte, y de su autoridad depende ese jardinero en jefe del Ayuntamiento, que algunos califican de verdugo mayor del reino, porque azuela su capital, de los escasos árboles que tenían sus contadas plazas.

Tragedia la de esta árida meseta castellana, zanjada por el seco cauce de un río exhausto y punida todavía por el vandalismo de los que debían fertilizarla. Tragedia de yermo en poblado, que hace de Madrid y sus aledaños un campamento gitano, como lo definía Pérez Galdós, sin ese único arraigo, que no está en los cimientos más o menos ahondados de los edificios, sino en las raíces de los árboles; no en el orgullo y dominio de las torres, que a su gran pesadumbre acaban por rendirse, sino en la elevación de las copas y la frondosidad del follaje.

Y es que no se podría calcular jamás la importancia que tienen para el hombre, esos sus compañeros silenciosos — pero no inmóviles ya que su acción benéfica irradia — que se llaman árboles. Hasta el punto que un tirano cruel, pero sabio, vacilaría menos en sacrificar un ejército que en talar un bosque.

En la ciudad de la Puerta del Sol, donde no hay tal pórtico, pero sí un sol de gloria durante todo el año, y de justicia en la canícula, faltan casi en absoluto los otros dos elementos de la Trinidad Vital, que son el aire y el agua, raros paseos, con pocos árboles, y ningún baño público. Como si ventilación y aseo, más que artículos de lujo fueran todavía de uso vedado y hasta peligroso; como en los tiempos de Alfonso VI que prohibió los baños de sus tropas, "para evitar que se debilitaran"; como Isabel la Católica, que prometió no mudarse camisa en tanto Granada no se rindiera; y sin ir tan lejos en el tiempo, como hoy bajo el reinado de Alfonso XIII, en que todavía se cierran por la noche los parques y por el día se restringe el uso del agua en el verano.

Por eso, en plena censura, un clamor sarcástico ha saludado las últimas dos obras inauguradas por el Conde-Alcalde y su alto ejecutor de justicia forestal. Pero hablemos antes, de lo que eran las dos castizas plazas transformadas recientemente por la piqueta municipal.

La popular del Progreso, centro de diez populosas calles, tales como Mesón de Paredes, San Pedro Mártir, Jesús y María y de la Espada; de la Magdalena, de la Colegiata y de Relatores; de Duque de Alba, Conde de Romanones y Nueva de Trinidad, era con su arbolado, sus jardines y sus bancos, alto de oasis para modistillas y obreros que iban de sus quehaceres a sus hogares. Toda la animación pintoresca de menegildas y menestrales, de soldados y amas de cría, convergía a ciertas horas hacia esta plaza, pero no para cruzarla solamente, como se hace en la de Anton Martín o en la Glorieta de los Cuatro Caminos, sino para solazarse al pie de la estatua de Mendizábal.

Hoy una verja acota unos prados raquíticos, prohibidos a los

> Quién es el actual Alcalde de este Villa y Corte.—La importancia que tienen para el hombre los compañeros silenciosos.— ¡Cuántas veces no habré añorado la sombra de esos árboles!— El Discurso del Arbol que los niños deben colgar a su cabecera

(ESPECIAL PARA "LA NACION")

niños, y los árboles no brindan fresca umbría, sencillamente porque hechos leña, se convirtieron en lumbre, es decir en calor y luz y en ceniza y humo. En la próxima estación del Metropolitano, se halló una madrugada, malparado y casi exámine, el aristocrático novelista del hampa, don Antonio de Hoyos, Marqués de Vinent. Y con ese brochazo de sangre y cieno, diríase que se agotó el color local.

La otra es la que las guía se empecinan en querer denominar del Príncipe Alfonso, y el pueblo en seguir llamando de Santa Ana, y que fué abierta por José Bonaparte, al cual los españoles agradecidos o soliviantados por sus planes de higienización urbana, llamaron también el Rey plazuelas; verdadero centro en la periferia de Madrid, uno de sus costados lo sigue ocupando casi entero el primitivo corral de la Pacheca, academizada bajo el rótulo de Teatro Español. En el opuesto estaba el histórico palacio Montijo Teba, substituído por unos flamantes almacenes baza res, y los otros dos lados siguen teniendo como único comercio, librerías, pajarerías y cervecerías.

Pero ya no es dable saborear la amargura del brevaje de Ceres, instalándose en las terrazas de los jardines, porque esa clásica plaza, con su estatua de Calderón de la Barca, ha tratado de ser cambiada, con seis meses de clausura para el público y doscientas mil pesetas de gastos para el vecindario, en un vergel andaluz.

El andalucismo no estriba, a decir verdad, sino en haber sustituído los bancos portátiles a sol y sombra, en poyos afincados al suelo y recubiertos de ladrillos que quieren dárnoslas de azulejos, pero que inesperadamente consiguen el efecto de cerámicas egipcias, siendo cada banco como una especie de sarcófago faraónico, y por ende muy a la moda hoy que el estilo que se lleva es el tutankamescos.

Era, sin embargo, una delicia esa plaza sombreada que, inútil decirlo, ha sido privada ante todo de sus frondas y apenas conserva sus fuentes. Y al verla, ni una sola vez yo dejaba de evocar otra de mi Chile, en que está la iglesia bautismal donde fuí monaguillo, y donde, si se tuviera allá la misma afición que acá por los epitafios, no tardaría en verse una lápida en recuerdo de cierto feligrés de la parroquia, que, ni célebre ni anónimo, ha sido uno de esos vagadores de la tierra que se llaman viajeros y uno de esos viajeros del espíritu que se llaman divagadores.

Entre Rosas y Santo Domingo y entre Libertad y Sotomayor, debe perdurar en Santiago esa plaza, con su estatua al Roto Chileno y su fiesta típica de la Victoria de Yungay, descrita en mi primer novela, nunca releída por mí. Allí vivió un adolescente de hace un cuarto siglo, su primero y único amor y su último desengaño verdaderamente sentimental. ¡Cuántas veces en cuántas partes no habré añorado en silencio la sombra de esos árboles!

Porque esos árboles deben existir aún ¿verdad santiaguinos? más grandes y más fuertes. Y toda esta crónica acerca de dos plazas de Madrid, que tal vez no veréis nunca sino por los ojos de vuestro cronista, no ha tenido otro objeto que recomendarlos a vuestra solicitud. ¡esos y tos los santos árboles de mi infancia!

En Estados Unidos, hace muchos años, había pasado no se qué proyecto de mutilación, para no sé qué árboles; pero al entrar al Congreso uno de los senadores, un campesino le detuvo, para pedirle el indulto de determinado árbol que había cobijado sus fiestas de familia desde hacía varias generaciones y que se veía amenazado por el hacha de la ley. En torno de su tronco se había festejado bodas y bautizos y más tarde las bodas de oro de los abuelos. Y al tomar en sus manos su defensa, el abogado que eligiera el labriego, pronunció en el Capitolio un alegato que hoy todavía se reparte impreso por todos los Estados de la Unión, con el nombre de Discurso del Arbol, para que los niños lo cuelguen a su cabecera entre las imágenees tutelares de los santos.

Yo también, desde lejos, al ver transformarse, que es haber visto desaparecer, estas dos plazas de mi etapa madrileña, vuelvo los ojos, del otro lado del mar a mis refugios ancestrales. Y yo que no he usado sino una vez en mi vida de mi derecho ciudadano al voto, para elegir en San Bernardo
un alcalde que defendiera lo
boles; yo no me cobijo en l
tualidad periodística sino c
tiene su raigambre en el p
y su cima agitada por las
de anunciación del porveni
que cuando vuelva entre vo
si vuelvo, se que en la vert
sa América todo lo hallaré
vido y renovado, y, como a
Edwards Bello, yo mismo ya
ré el mismo; yo que veré
asientos vacíos en torno de l
sa familiar; lo único a que
apegarme y de lo único qu
puedo desprenderme es la
de encontrar intangibles y
rables esos que he llamado
hermanos silenciosos, que m
aguardado veinte veces las
estaciones, mientras con u
yada hecha de sus ramas
rría hacia las cuatro metas
ginarias de la suerte, y al
uno de los cuales, acaso, m
dable deponer mi hatillo y
gerarme del peso de hojaras
una vida inútilmente andar

A. d'

LA RIOJANA
ESTADO 64 — ESTADO 64
Alfombras, Linoleums, Tripes, Guardas, Gergones, Felpa de coco; Pisos cama, Tapices, Brocatos de seda y algodón, Gobelinos, Yutos, Felpas lisas y labradas, Popelinas, Carpetas de mesa, Cretona doble ancho y un ancho; Lanzas de bronce para cortinas y novedades para señoras.
Todo a precios sin competencia.
BLANCO Hnos. y Cía.

DE FRANCIA

La "rentrée" parisiense

POR ERNESTO TORREALBA

PARIS, 25 de Octubre de 1925.

Es la "Entrada". Nunca he sabido la razón propia de por qué el mes de Octubre es llamado "la entrada" por estos lados. Si nadie ha salido o si tan poco fueron los que salieron ¿por qué se abrogan ellos el derecho de decir que el mundo entra? Es mejor un comienzo. Recomienzo de frío, de agua, de baile, de seda, de teatro y de amor. Los boulevares se acribillan de bufandas chinescas y se tapiza el ambiente de piel de zibelina. Los dancings de los Campos Elíseos chillan en luces rojas y azules. El Ermitage, el Carlton y el Claridge cotizan sus mesas cada tarde más caras. Y la sociedad de cosmopolitas tanguea al son de unas orquestas criollísimas y foxtrottea con un jazz-band herizado de serruchos y balalaikas.

Millares de autos ruedan sobre la avenida feérica, espina dorsal del mundo. De la Concorde a la Etoile corre un calofrío nuevo de extraña voluptad. El mundo acaba de ser creado y las criaturas repletas de todos los deseos y las curiosidades acaban de ser lanzadas a la satisfacción integral, con un permiso divino que dice hasta la hartura.

El cronista, que ha visto ya tantas veces esta entrada invernal de París, no puede impedirse de sentir cómo se desliza el venenoso calofrío sobre su dorso filosófico. Es tan áspero y dulce y arrebatador. Es tan nuevo y tan viejo. Y también odioso. El francés, con la libra a ciento diez francos, se disimula, enconado y avergonzado, con un odio secreto en las manos cerosas. La parisiense aprovecha: es su fiesta, su mina y su esperanza.. El invierno será para ellas más o menos dulce según su habilidad, la exquisitez de sus camisas y la maestría de su trabajo en la conquista del hombre, esta bestia carnicera y tierna. Lleva la boca lista y ensangrentada como una herida que busca restañador, y toda su carne olorosa va envuelta en el prestigio libidinoso de las pieles. En los dancings de los Champs Elysées, se siente en verdad un poquito desplazada: el lujo escandaloso de las suramericanas y las yanquis le hace competencia cruel en el ojo masculino. Ella comprende, porque tiene una sensibilidad de placa fotográfica, la psicología continuamente cambiante del monstruo conquistable. Un compinche argentino y tangueador me decía:

—Yo no puedo bailar con una mujer que no tenga un collar de cien mil francos enrollado en el pescuezo. Lo demás, ché, es rebajarse. La edad es lo de menos.

> En el mes de Octubre comienza el mundo todos los años.—Una hora en "El Ermitage"—La fiesta lujosa y cosmopolita.—Mostrario mundial.— La tierna desilusión del matrimonio chileno en París. — Lo que resta de la Perfecta Casada

ESPECIAL PARA "LA NACION"

No era un gigolot de lujo y poseía una Talbot de veinte caballos, pero exigía simplemente en su pareja esa marca inconfundible de élite, de fortuna, y de elevación humana, que significa un collar de perlas. Y no le encontraba mi ánimo a este amigo claro y moderno, menos derecho que al gentleman de hace cuarenta años que exigía la doncellez intacta, o al doncel romántico que pedía claro de luna, palidez, pasión mortífera y melancolía. Todo eso reemplazando por un collar de perlas! Sutileza y viabilidad del siglo! Duda no cabe, es la mujer quien ha ganado en el cambio. Un collar de perlas, por costoso que sea, se puede mercar; cuestión de ingenio, de tiempo o de ventura. Pero ¿comprar cien mil francos de virtud, cincuenta mil de apasionamiento, o trescientas libras esterlinas de claro de luna? La parisiense ha comprendido su ventaja y no reclama: se ensangrienta los labios, las uñas y el alma para conseguir el collar, abridor de todos los "sésamos". Sólo el ha de traerle la felicidad, toda la felicidad que una dama de su finura epidérmica puede acumular: garconniere poblada de muñecas y cojines, torpeado 15 HP., teatros, un macaco de veinte centímetros, con la cara posterior pálida y romántica, pieles, vestidos y Monsieur que paga todo eso entre cuatro y cinco de la tarde.

En el calor aceitoso del dancing ella sueña, y mientras sueña espera el inevitable mensaje que el mozo le depositará en una esquina de la mesa. Lánguidamente, pasea sus ojos de pantera domesticada, presta a domesticarse. El Ermitage está convertido este Invierno en un vestíbulo japonés. Los grandes lampadarios de estilo monumental han sido forrados en faroles chinescos de un metro de radio. En los muros, tapices de raso negro donde se estatifican mandarines, pájaros y crisantemos color de oro. El jazz y la orquesta, frente a frente, se miran como dos bandos enemigos y se aperciben al combate. Cuando el jazz ha terminado su fox desarticulante, la orquesta, argentina, por supuesto, ataca el tango. Egipcios y norteamericanos, españoles y brasileños, alemanes y argentinos, se aprietan sobre la pista en una masa compacta de seda, de brazos que enlazan cuellos, de vestones oscuros, todo lo cual, girando en dos movimientos, como el globo terráqueo; uno de traslación, bordeando la última corrida de mesas y otro de rotación sobre un eje imaginario que atraviesa la pareja, esa unidad apretada y temblorosa, sin intersticios, tan densamente unida que nos abastece la sensación de una nueva criatura de Dios, con cuatro patas y dos cabezas.

El ojo experto de un viajero no tarda en conocer que las gentes se han agrupado por nacionalidades. Allí está Alemania con una banda de delegados a conferencias internacionales y que regresan a Berlín haciendo una elegante curva por París: sus damas son pálidas y alargadas, llenas de una esquisitez enfermiza que hace imposible cualquiera asociación con la Gretchen clásica, sólida de pies, rosada como una manzana, fuerte, cálida y romántica, transportando un ramo de anémonas en la mano robusta. No, estas berlinesas de hoy, hijas y esposas de salchicheros y fabricantes de cañones, a pesar de la prensa de París, ostentan una finura viciosa y refinada hasta los enfermos delirios. Y mientras más al Norte de Europa, más acerado y sutil el refinamiento: en el grupo de los escandinavos, las epidermis son liliales y en las aguas muertas de sus inmensas pupilas, duermen de un ojo deseos imposibles en la cuerda imaginación de una francesa, fantasías que tienen la extravagancia, el colorido pesadillesco de una aureola boreal entre los fjordos.

La España es olivácea, cerosa, nervio y elegancia, un caballo árabe: un secretario de embajada y un condesito escritor pornográfico tanguean como dos patoteros que se hubiesen enverdecido en los bailongos de Buenos Aires. Los brasileños, en cinco o seis mesas, forman una banda de una treintena de personas; ellas, supremas de elegancia; ellos, almidonados de cosméticos, petimetres, secos, los pómulos azules, insexuadamente "almofadinhos", como se dicen ellos mismos en su graciosa lengua. Los argentinos bailan y deambulan por todos los rincones como un terreno conquistado elegantes, impertinentes, aunque secretamente humillados por la gloria siniestra que sus compadritos han alcanzado en París. Después, en la vaguedad de los rincones, se perfilan de cuando en vez los pómulos y las jetas quichuas; pero las cholitas no han olvidado de requerir la gracia cimbradora de las caderas españolas y el misticismo sensual de los ojos andaluces. Una indiecita de la altiplanicie boliviana hablaba inglés mejor que Lloyd George. Los centroamericanos se visten a la yanqui, tanguean admirablemente y echan zapos para los Estados Unidos. Acorralados en una mesa, los chilenos están representados por tres matrimonios jóvenes. Los esposos bailan con sus esposas. Ellas imitan, entornando las pupilas, la languidez que la música infiltra en las venas del Norte; pero se ve que no obtienen el resultado de voluptuosidad apetecido. Entonces, continúa bailando, grave, virtuosa, como allá en Santiago, con una carita de gato mojado. Mientras baila, comprende el secreto de esa llama en los ojos de todas esas mujeres de una innegable aristocracia nerviosa.

Es la revelación. Ya en Chile ella había aprendido por novelas y aún por ejemplos muy cercanos, que la renovación es la vida. Renovación de la carne, reno
del espíritu. Pero nunca hab
perimentado este calofrío e
ne propia, que ahora la r
como una anunciación mister
real de lo que aquello pued
Y comprende que ese "Prim
una punta fina de deseo q
clava en su racimo pecad
mismo tiempo que la lejanía
bulosidad con que sus ojos d
todo aquello de Santiago que
tituía su hogar, su sociedad
prejuicios; comprende que to
vago y tremendo que adivin
París. Es la revelación ca
espiritual de París. Es la a
ción del misterio gozoso e
almas encogidas que, de pr
abren al sortilegio de la luz
música, de unas pupilas m
con nuevos ojos, de un ce
del aire envenenado de l
y la cabecita piensa, sin q
en el secreto invitador del
mo en este laberinto alcah
que es París.

E

Gran Papelería Horeau
Estado 134
Acabamos de recibir un hermoso surtido de papeles pintados en colores de mucho gusto, que damos a precios sin competencia.

SACOS VACIOS
OFREZCO SACOS DE TODAS CLASES, ESPECIALMENTE
TRIGUEROS d UN USO, TIPO 80 KILOS
El precio tan subido del saco nuevo impone la conveniencia evidente de consultar mis prec
JOSE MUGGLI :--: SANTIAGO
BODEGA: CALLE EXPOSICION 250. CASILLA 345

Bayer FILM
Exito completo
Se fabrica en todos los tamaños usuales.
FOTO BAYER

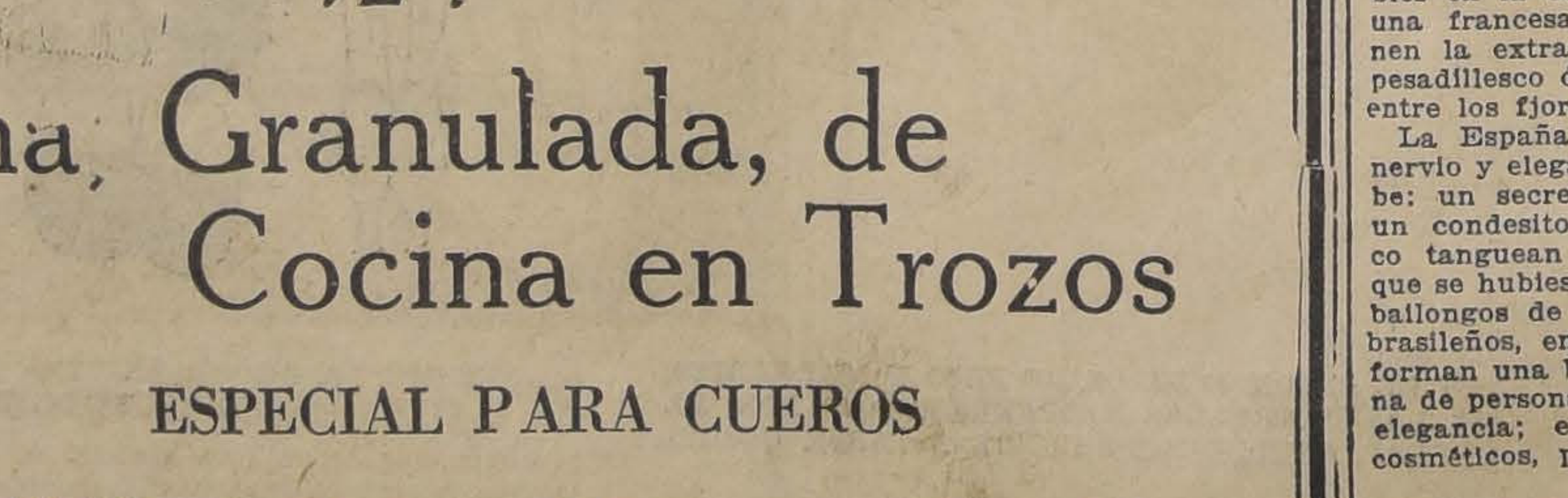
9·12cm
Bayer FILM-PACK
12 Poses
Bayer Film-Pack 9·12cm.
Departamento fotográfico de las Farbenfabriken vorm. FRIEDR. BAYER & Cº Leverku
6·9B
Bayer
Nº 3
Bayer-FILM

Se venden en todos los establecimientos fotográficos

Sal de Punta de Lobos
99½ % SODIO
Fina, Granulada, de Cocina en Trozos
ESPECIAL PARA CUEROS
OFRECEN a precios y condiciones muy favorables los únicos Agentes de la Compañía Explotadora de las Salinas de Punta de Lobos.
Williamson y Cía
BANDERA esq. CATEDRAL

ALCANTARILLADOS DOMICILIARIOS

Se llama la atención a los propietarios de los inmuebles de la **Avenida Matta**, situados al Poniente de la Avenida Vicuña Mackenna, que pronto iniciará la I. Municipalidad la pavimentación definitiva de la calzada Sur de esa Avenida, por lo cual, las propiedades que necesiten construir nuevas uniones de alcantarillado a la red pública deben solicitar de esta dirección, a la brevedad posible, les sea ejecutado dicho trabajo, previo depósito del calor correspondiente.

Dirección del Alcantarillado y Pavimentación de Santiago
Av. DELICIAS 1123

Taller Bosch
SAAVEDRA, BENARD, & CIA., LTDA
SOC. COMERCIAL - SUC. SANTIAGO
Se encarga de la instalación y reparación de cualquier sistema de alumbrado eléctrico de automóviles, compostura de Magnetos, Dinamos, Motores de arranque, etc.
Compostura y carga de Baterías
Nuestro taller está montado con la maquinaria más moderna y cuenta con especialistas de la fábrica Robert Bosch. A. G. Stuttgart.
Nos ponemos a su disposición y esperamos que Ud. se sirva honrarnos con sus trabajos.
Permítanos tener el placer de ayudarle.
Saavedra, Bénard & Cía. Ltda.
Sociedad Comercial
Ordenes se reciben en: CATEDRAL 1063

DE ARGENTINA

El escultor José Llimona

POR LUIS MARIA ALVAREZ

El cincel del artista catalán triunfa en Buenos Aires.—José Llimona lleva escondida en su alma la misteriosa lámpara del sentimiento griego.— Sus estatuas tienen vida propia y su arte serenidad griega

(ESPECIAL PARA "LA NACION")

…NOS AIRES, Octubre de 1925.

…n escultor catalán ha triun-…o en Buenos Aires. Sus obras, …s de un valor artístico indis-…ble, fueron comentadas en …a elogiosa por la crítica. Y …teligente artista se apresta …a abandonar la Argentina, …ndose una impresión muy fa-…ble del país. No es ésta, co-… quizá creía, una nación en …mo materialista. Una República donde todo está supeditado …il metal". No..., por suer-… Hay aquí entendidos en ar-… Existe auspicio franco para los …des artistas.

José Llimona es el escultor español que acaba de conquistar gloria en la capital nuestra. La conquistó sin bombos ni platillos: con su obra. De ahí que el triunfo suyo haya marcado la nota más descollante de la temporada artística del año. Pocas veces llega al franco éxito, en Buenos Aires, un cultor de lo bello. Ha de ser una cosa notable, si quiere oír alabanzas. Y esto ocurre porque el cosmopolitismo nuestro, el tráfago diario, el mercantilismo de la existencia contidiana, impiden perder el tiempo en medianías.

No es Buenos Aires una ciudad acogedora para el artista que se inicia. Es una ciudad de fácil conquista para el artista hecho. En pocas palabras: falta tiempo para descubrir las un tanto escondidas facetas de los nuevos y se quiere, en consecuencia, advertir pronto las cualidades de los artistas formados. Porque es un escultor completo, "hecho y derecho", que decimos por acá, triunfó fácilmente José Llimona.

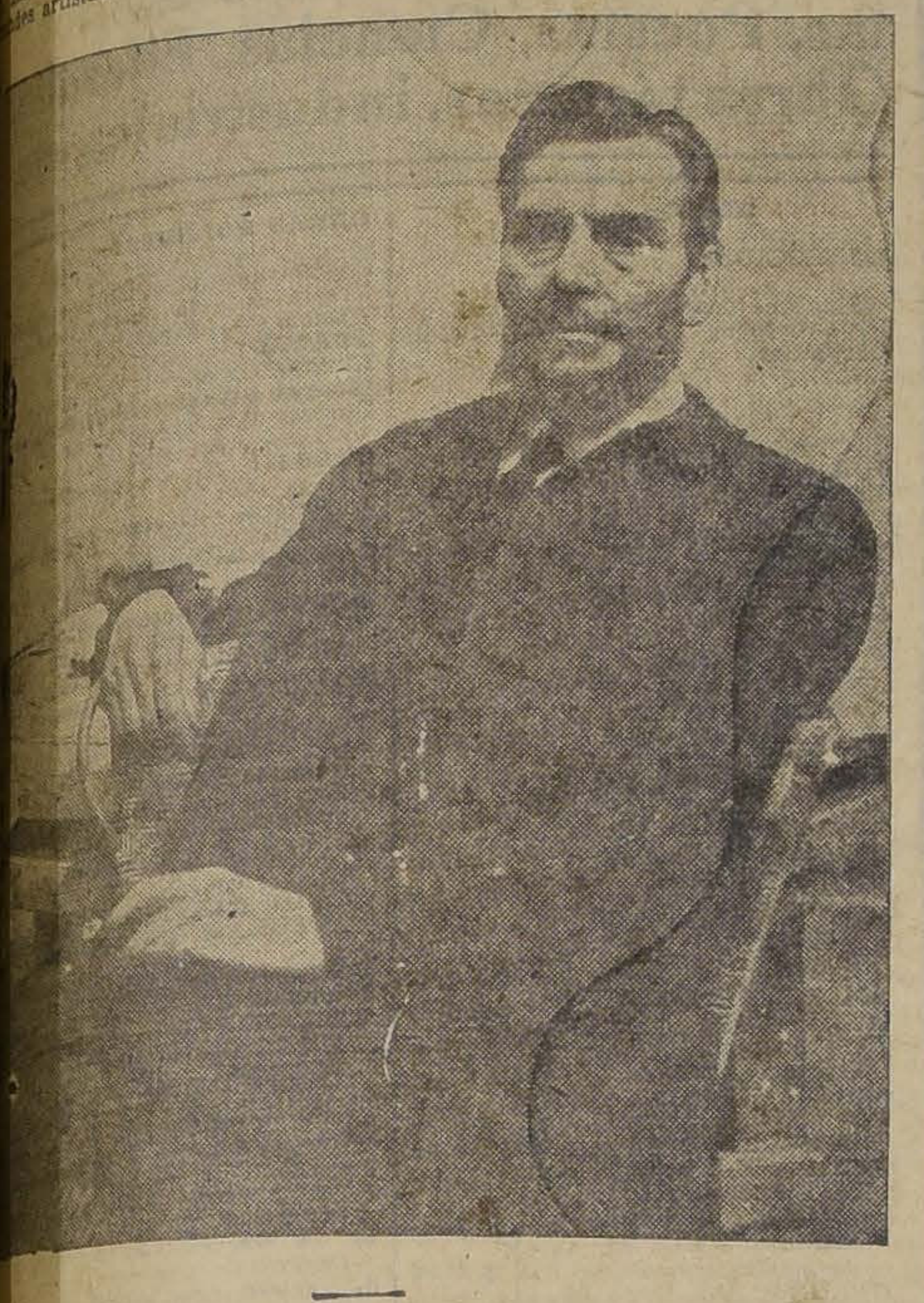

* * *

Cierta tarde, una gentil e inesperada invitación me llevó a los salones de la Asociación Amigos del Arte, en la calle Florida. La Maravilla, la artista sevillana que en unión de la Imperio guarda el cetro de la danza hispana, pasea ahora en Buenos Aires su gracia andaluza y su belleza mora. Y, conocedora ella de mis predilecciones por lo artístico, vino a buscarme, en su hermoso Hispano, y allá fuimos a admirar las esculturas de José Llimona. Mientras el automóvil corría en dirección al Retiro, dábame yo a discutirle a Maravilla los méritos de los maestros, viejos y contemporáneos, de la escultura española. Pasaron, así, los nombres y las obras de Alonso Cano, Montañés, Francisco Salcillo, Salvador Carmona y Manuel Alvarez...

Cuando penetramos en la exposición de Llimona parece que dejáramos fuera un siglo bárbaro... Estamos en plena era helénica... Bien dijo uno de sus críticos: "Evoca su estatuaria el sereno esplendor de los torsos praxitelianos y la armonía de las túnicas plegadas a lo largo del cuerpo". Llimona es un artista apasionado por el desnudo. La estructura humana lo ha seducido. Y ¡con cuánto cuidado perfila la línea de sus mujeres!

Su admirable desnudo, titulado: "Cordelia" es una obra maestra. Razón se tiene cuando se dice que "Llimona ha calmado su sed de belleza en los claros manantiales de la tradición helénica: está tan lejos de los neoclásicos como de los modernistas; de Cánova como de Rodín. Del arte contemporáneo tiene la gracia del estilo, la visión contemporánea del mundo que lo rodea, el sentido de la realidad; del arte antiguo, la calidad del modelado, la honda ternura pasional, el gusto del realismo humanista que funda y concreta en la sonoridad de un sólo acorde todos los cantos y vibraciones de la vida. Moderno como el que más—y en esto coincide con nuestro Irurtia—José Llimona lleva encendida en el alma la milagrosa lámpara del sentimiento griego."

"Maternidad" y "El Trabajo", son dos concepciones estatuarias de un escultor que marca con ellas el apogeo de su robusta educación artística. La primera, según se la ha definido, es una "piadosa concepción del amor humano en su forma más tierna y elocuente, un himno a la vida humilde glorificada en el gran misterio de perpetuidad". Se admira, en cambio, en "El Trabajo", la "rudeza viril del músculo elevado a la condición abstracta del símbolo y el sentimiento de dignidad humana que culmina en él, sobria apoteósis del esfuerzo útil."

Una autoridad en la materia, Joaquín Folch y Torrás, director del Museo de Barcelona, puso oportunas palabras preliminares en el catálogo de las obras de Llimona. "En sus mármoles—dice refiriéndose a las obras del artista catalán—hay delicadezas carnales que pocos han besado; hay palpitaciones epidérmicas que pocos han conseguido. La vida en las estatuas de Llimona posee, además, la virtud de fundir en una armonía única todos los incidentes de la realidad, de unirlos en un aliento en que palpita la suma de todos ellos. Toda la vida se siente en esos cuerpos; todos los músculos viven armoniosamente con una tierna y humana vibración del más acendrado hechizo."...

Cierto, muy cierto. Como pocos artistas, ama la vida José Llimona. Como pocos artistas la lleva magistralmente al mármol. Sus imágenes, ya de bronce, ya de mármol, muestran el sello característico de lo humano, de lo natural. Porque Llimona domina la forma plástica. Y si se quisiera destacar de su obra una expresión tonal, habría que buscarla en la serenidad, en la serenidad griega de sus figuras.

* * *

De la exposición de Llimona sale el espectador como de un museo de belleza. Llevándome, del brazo, junto a mí, a esta sevillana ardiente y soñadora huyó presto, Florida arriba, porque creo haber robado al artista una de sus imágenes más puras...

L. M. A.

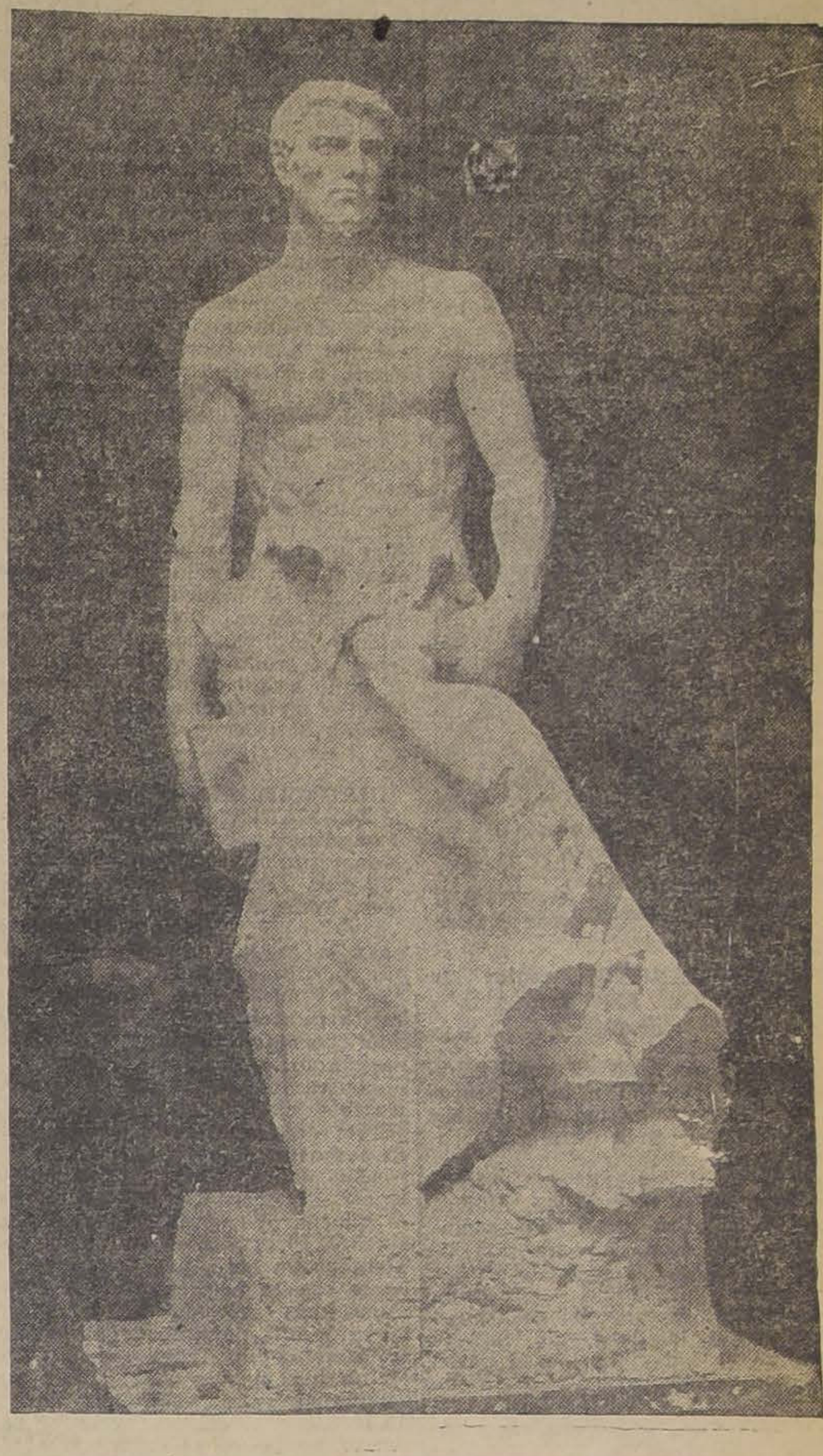

HABANOS SELECTOS ¢80
HABANOS XXXX ¢60
Yo Fumo
Reina Victoria

DE FRANCIA

La primera comunión intelectual del niño

por MARCELLE AUCLAIR.

El letrado no es una especialidad ni una profesión. — La literatura inglesa y sus grandes maestros. — Breves líneas sobre sus mejores hombres. —

(ESPECIAL PARA "LA NACION")

PARIS, Octubre de 1925.

…s estudios sobre literatura …a deben su título, "Ce vice …uni, la lecture..." al ensayo …las precede: unas cuarenta …s, obra maestra de esa …ualidad intelectual que es, de …tas maneras hay de ser vo-…oso, la más delicada. …arbaud analiza allí la perso-…ad del refinado lector, del …ré", cuya sutil fisonomía no …gra expresar completamente …la palabra "letrado". Lo si-… desde lo que llama "la pri-… comunión intelectual del …", hasta el día en que ha-…o resistido victoriosamente …as las pruebas; al hastío …os estudios oficiales, al pe-… de la vanidad, "deseos de …rio leído todo para vanaglo-…e de ello", a "la tentación …bibliofilia exclusiva", a la …cho más fuerte de la erudi-…", empieza a formar parte …e grupo de elegidos que con-…n con las letras, no lo que …ma deliciosamente "un ma-…onio de conveniencias". sino …una libre unión toda amor …a voluntad. Es un letrado, …trado: "No es una especialidad ni una profesión: es una cualidad, algo que forma parte de su carácter y de su felicidad, que puede serle indirectamente muy útil, pero que nunca le valdrá un centavo lo mismo que su cortesía, su valor o su bondad". Pero los hermosos libros de antaño que ya nadie lee serán aún vivos, gracias a él; y los hermosos libros casi desconocidos de hoy, los libros célebres de mañana que aún no aprecia el público, son acogidos, gracias a él, por un lector comprensivo. "En esos instantes, deja de ser un frío gozador, la pasión que dormitaba se incendia de nuevo, y tiene aún por delante hermosos días y hermosas noches de lectura".

Se está agradecido al escritor que sabe expresar tan finos matices. Hay horas en las cuales el lector más ferviente se acusa de sequedad, de consagrar a sus lecturas una atención únicamente cerebral. Mas, llamarada súbita del espíritu, ¡qué dicha se siente cuando un hermoso libro hace experimentar de nuevo el gran entusiasmo, la gran generosidad! Sutil escolástica del amor a los libros... Es en este estado de ánimo que nos inclinamos con Valery Larbaud sobre las páginas olvidadas de Antoine de Nervéze, con ocasión de las cuales el autor de **Barnabooth**, escritor europeo, abre al lector serena perspectiva sobre un hermoso jardín francés.

Henos aquí al umbral del Dominio Inglés. Nos introduce allí Voltaire, "el Patrón" de todos los anglicioas. Y henos aquí igualmente frente a Valery Larbaud, crítico literario.

Estudio sobre la labor de los primeros traductores al francés de obras inglesas. Y estudios sobre William E. Henley, Coventry Patmore, Walt Whitman, Francis Thompson, H. G. Wells, Thomas Hardy, dramaturgo, James Stephens. Una novela de Joseph Conrad, un manual de Arnold Bennet.

El volumen es valioso por más de una razón. El lector menos metódico lo lee tomando notas. pues en él abundan las enseñanzas útiles a cuantos interesa la literatura inglesa. Cada uno de estos estudios es tratado en forma particular. Respecto a Coventry Patmore, por ejemplo, el estudio de la obra del poeta está íntimamente unido al estudio de su vida. Y nada es más delicado que esa biografía, ese retrato de un escritor y de los que lo rodean tratado como con pincel de acuarelista, con colores transparentes y muy puros. Peter George Patmore, el Dandy-escritor, el joven padre atento y afectuoso; Coventry, su niñez, su adolescencia, su hermosa madurez, su ancianidad; Emily, su primera esposa, toda ternura; todas esas son fisonomías inolvidables. Respecto a Whitman, es la leyenda de Whitman profeta, Whitman obrero, Whitman filósofo, que Larbaud estudia con una erudición muy necesaria a quien se arriesga en medio del cúmulo de escritos, obra de los Witmanianos y "Whitmaniáticos" comentadores del poeta.

En cuanto a Henley, es al análisis de sus poemas que Larbaud dedica toda su atención. Esta variedad da mucha vida al volumen. Se siente el deseo de conocer a todos los escritores mencionados. Se corre a la librería, se hojea, a la par que "Ce vice impuni, la lecture...", los libros que comenta Larbaud. El lector, queriendo prolongar tan raro placer, remonta aún más eljos: toma la obra de Valery Larbaud a su origen, y se complace largamente en considerar la personalidad del autor a través de esta nueva obra.

Añade más de una pincelada a la imagen que los amantes de las letras se forman de Valery Larbaud.

Es la primera vez que los que sólo conocen a Larbaud por sus novelas "Enfantines", "Fermina Márquez", "A. O. Barnabooth", "Amants, heureux amants..." y que no lo siguen en el desempeño de su muy importante papel de Introductor en Francia de grandes escritores extranjeros, tanto por sus traducciones cuanto por los artículos que publica en nuestras más importantes revistas literarias, traban conocimiento con este aspecto de su personalidad: Larbaud, virtuoso del estilo, constriñiéndose a ser el Acompañador de grandes Voces; pues Larbaud parece poner sordina a su expresión para que oigamos y comprendamos mejor los autores que se propone hacernos apreciar. Es imposible ser más modesto, y jamás fué tan bello adorno la modestia. Valery Larbaud es uno de los pocos críticos que no toman jamás el autor de quien nos hablan como tema de brillantes efusiones de su propia personalidad, cual lo hacía Taine, el más ilustre de sus predecesores en historia de la literatura inglesa en Francia: Taine, en sus pinturas de los escritores y del ambiente inglés de diferentes épocas nos deja el recuerdo de Taine—color y movimiento de su estilo,—dominando el de los autores evocados.

No siempre deben ser fáciles de observar esa discreción y esa reserva cuando se trata de cosas tan ligadas a la sensibilidad de un escritor con el tema elegido lo es a Valery Larbaud. El autor de "Beauté, mon beau souci ..." el pintor delicioso de Londres y de esas plazuelas "en las cuales el preciado silencio se cultiva", hubiera podido colaborar con William E. Henley al hablarnos de sus improvisaciones sobre Londres. Pero con la hidalguía que es uno de sus constantes rasgos, con la generosidad que lo hace dedicarse todo en hacer resaltar los méritos de un autor interesante, deja hablar el que nos presenta, contentándose con elegir primorosamente las palabras con que traduce sus poemas.

Esta actitud es en Larbaud fruto tanto de la inteligencia como de la sensibilidad. Para convencerse basta leer lo que dice de ciertos estudios hechos sobre la obra de Walt Whitman: "Se busca un estudio crítico, y sólo se halla disertación". (P. 177). El crítico debe alejarse del texto sólo para envolver la obra en esa mirada de conjunto para la cual es indispensable recobrar toda la propia personalidad. Así obra Larbaud.

Dice también al hablar de H. G. Wells: "Lo que nos atrae en la obra de Wells, es que sus libros están dominados por el espíritu de sinceridad y el cuidado de ser exactos. Seguros estamos de que no nos ha de engañar". (P. 241). Este es también uno de los grandes méritos de la obra crítica de Valery Larbaud. La conciencia de hallarnos frente de muy alta honradez literaria, he aquí quizá lo que nos place muy particularmente en Larbaud crítico literario, lo que nos hace sentir verdadero respeto por su obra. Comprendemos que cuanto nos dice es sólido, veraz y sano. Y nos causa una veneración semejante a la que nos inspiran las hermosas piedras bien escuadradas de los monumentos que desafían los siglos.

Este libro es, lo esperamos, el primero de una serie de obras en las cuales Valery Larbaud nos llevará sucesivamente a las diversas regiones de su muy vasto dominio europeo y americano.

M. A.

Coñac Tónico
"BANDERA CHILENA"
SUC. CORINA LOPEHANDIA
AGENTES GENERALES:
GRAHAM, ROWE & CO.

Universidad de Concepción
PREMIO MAYOR
75,000
PROXIMO SORTEO Diciembre 6 DOMINGO
1 premio de $ 9,000.00
6 " de " 2,400.00
9 " de " 1,200.00
18 " de " 600.00
… MIL TRESCIENTOS premios menores. En total se repartirán …NTO OCHENTA MIL PESOS EN PREMIOS. El recibo entero …$ 30.00; el sexto $ 5.00.
Agentes para la venta en la zona Santiago a Linares:
…scar Spoerer y Cía.
…asilla 774. — AHUMADA esquina Moneda.
… González M., Gerente de la Oficina de Subsidios — Casilla 278.
Concepción. — O'Higgins 558.

SOMBREROS DE PAJA
FABRICADOS EN NUESTROS TALLERES
20 CALIDADES DIFERENTES
Desde $ 8 c. u.
SOMBRERERIA "CAPELLARO"
Estado N.o 230

Esplendido local
EN DELICIAS 2129
al lado del futuro TEATRO CARRERA, ofrecemos en arriendo.
CANON: $ 500. Tratar en el mismo local.

ESCUELA de ARTES y OFICIOS
Se avisa a los interesados que las solicitudes para inscribirse en el concurso de admisión deben presentarse antes del 15 de Diciembre. Prospectos, formularios y demás informaciones pueden obtenerse diariamenteen la Secretaría de la Escuela, de 10 a 12 M. y de 2 a 5 P. M.
Los exámenes del concurso tendrán lugar el Lunes 28 de Diciembre, a las 8 A. M.
EL DIRECTOR.

PRODUCTOS "HUELEN"
son los frejoles y demás cereales perfectamente purificados, limpios y escogidos, y que se expenden en saquitos de un kilo, peso exacto. En venta en todos los almacenes serios
POR MAYOR:
Carvajal, Muñoz & Cía. Ltda.
BANDERA N.o 109
I.6—D.

El RUGBY Es un Auto comp.eto
CUENTA KILOMETROS
EMBRAGUE DE DISCOS
BOMBA DE AGUA
BOMBA DE ACEITE
TRES VELOCIDADES
DIRECCION TORNILLO SIN FIN
ESTANQUE BENCINA ATRAS
TRES JUNTAS UNIVERSALES
BOTON DE KLAXON EN EL VOLANTE
CORTINA DE CERRAR CON LAS PUERTAS
ACELERADOR DE PIE
PISADERAS DE GOMA
FAROLES TIPO TAMBOR
CAPOTAS CON CRISTAL
SISTEMA VACUUM
LUZ DE TABLERO
DOS JUEGOS FRENOS ATRAS
MODELOS:
$ 6,485 hasta $ 514,94
GIBBS & Co.-
Valparaíso, Viña
Santiago, Catedral 1037

El Kolynos es Económico
Si sumergimos una esponja en agua su volúmen aumenta, pero la esponja misma no aumentará. Lo mismo sucede con muchos dentífricos, a los que se les agrega agua con el objeto de aumentar su volúmen. Los tubos resultan mas grandes— pero no por ello obtiene usted mas dentífrico.
Kolynos es concentrado; no se le agrega ningún ingrediente para aumentar su volúmen. Menos Kolynos se necesita para cada limpieza que con cualquier otro dentífrico. Un tubo contiene crema suficiente para 100 limpiezas, o sea suficiente para 50 días, usándose dos veces al día. Si quiere hacer economía, exija Kolynos—*el tubo amarillo en caja amarilla.*
KOLYNOS
CREMA DENTAL
B-54

CRONICA LITERARIA

por ALONE

"POR LOS VALORES ESPIRITUALES" Por don Enrique Molina (Nascimento)

El Rector de la Universidad de Concepción es uno de los pocos escritores de ideas que tenemos. Las ideas generales lo apasionan, se mueve entre ellas con fruición. Taine decía que las amaba "con concupiscencia". No estamos lejos de creer a don Enrique Molina, culpable de ese pecado, que la moral eclesiástica llama "libido sciendi", la sensualidad de saber.

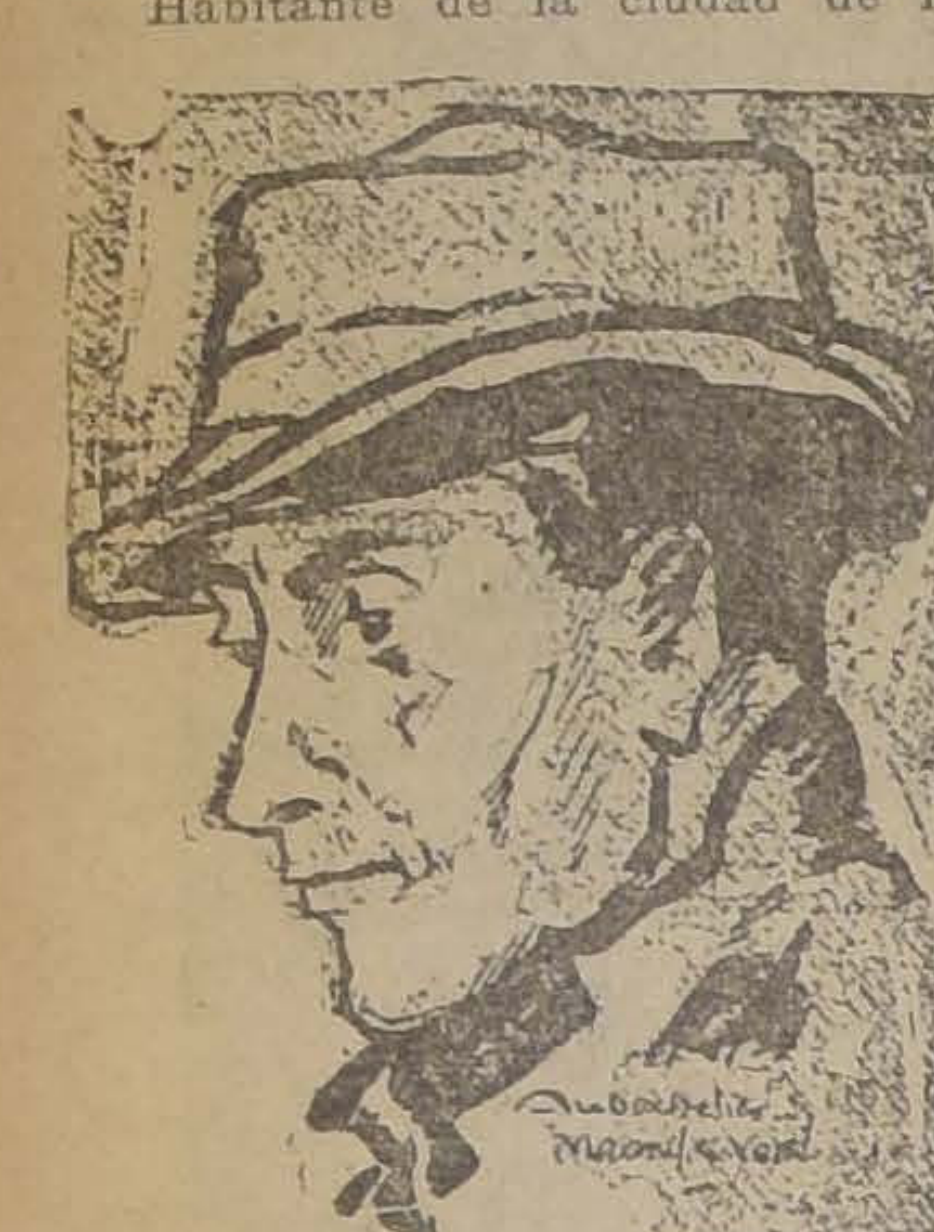

ALBERT MARCHON, autor de "El Bachiller Sin Vergüenza", autobiografía sincera.

Habitante de la ciudad de los libros, ha realizado en sus excursiones a través del mundo impreso el bello programa de "saber algo de todo y todo de algo". Costaría trabajo encontrar alguna materia de alta cultura científica o filosófica sobre la cual no pudiera decir su palabra y, en su especialidad pedagógica, alcanza los límites de la maestría. Es educador por esencia, presencia y potencia. La enseñanza le sube del corazón a los labios y la lleva, sin esfuerzo, como se hacen las cosas naturales, del cerebro al corazón de sus discípulos.

Así hay que considerarlo.

No como pensador puro. Sabe demasiados sistemas para abrigar la ilusión de la originalidad y consideraría pérdida de tiempo agregar otro monumento metafísico a esos "poemas en los cuales se cree". Ni como puro escritor. La literatura en sus manos constituye un medio de ponerse en comunicación con las mentalidades que lo necesitan. Al igual de todos los apóstoles, se cuida poco del ropaje externo y toma del guardarropa el vestido corriente: la cuestión para él consiste en salir a la calle, tomar del brazo el hombre que pasa y entregarle su don, encenderle su luz, contagiarlo con su vibración espiritual.

Todas sus obras tienden al mismo fin, difundir enseñanzas, divulgar ideas, hacer orden y claridad en las inteligencias, poner al alcance de los que viven en el llano las lecciones aprendidas por él en la cumbre.

Como los otros, su último libro enseña continua y copiosamente y va desde un elogio de Berta Singerman hasta una polémica histórica y sociológica con Leopoldo Lugones, en que salió a defender gloriosamente sus dos nobles ilusiones: La libertad y la democracia. Una verdadera cruzada "por los valores espirituales", por la cultura, por el arte, por el saber, por la inteligencia. Si en tal cual página lo sentimos que desciende a un terreno inferior a sus fuerzas y se mueve un poco zurdamente entre flores artificiales, cuando el toma se eleva y mira frente a frente a su lector, hasta el estilo se le templa y saludamos en él a un maestro en toda la extensión del término.

"HISTOIRE D'UNE MARIE" Por André Baillon, prólogo de Vildrac. (F. Rieder, París, 1924).

Una de las más densas, conmovedoras y simples novelas de amor que hayamos leído.

Baillon pertenece a la escuela ultra-moderna, de los escritores franceses y se codea con los que suelen escribir de un modo ininteligible; pero ha salido del período obscuro, gimnástico, según diría Fradique Mendes, y le encontramos una prosa cristalina, flexible, rica de imágenes, burbujeante de sensaciones, que se gusta como un vino generoso.

¡La pobre María! ¿Qué culpa tuvo? Era bonita y sus padres no le enseñaron moral. "Aún cuando lloraba, sus labios parecían redondear un beso, pronto siempre a caer; era lo primero que se veía; y daban deseos de inclinarse delante de ella para no dejar perderse aquel bello fruto rojo". Cayó en un mal paso y sufría, pero sin vergüenza". La vergüenza deriva de la moral. Antiguo preceptor retirado, su padre poseería probablemente un tesoro de moralidad; pero lo guardaba avaramente para sí o lo desmigajaba apenas, en proverbios ocasionales:

—Los padres primero, los hijos después, — decía, sentándose a la mesa y sirviéndose antes que los demás el bocado mejor.

—Cada cual en su oficio, —predicaba desde su sillón, viendo trabajar a los otros.

El oficio de él consistía en haber sido preceptor. Un oficio caro, porque lo obligaba a beber mucho.

Ella, María, la pobre, solamente amó mucho. Primero a uno, después a otro, después a otro, a un cobarde, a un canalla, a un explotador suavísimo, a un "macró", violento, a un viejo excelente, al primero que pasaba por las calles de Londres, a todo el que llegaba a una casa en Bruselas, por último, a un muchacho menor que ella que conoció gracias a un aviso. Siempre buena, suave, resignada. ¡Qué corazón! Encontraba lo más natural su padecimiento, miraba el mundo desde el entresuelo. "De la calle (pág. 29), divisaba el pavimento, las ruedas de los carruajes, el ángulo que abren y cierran las piernas de los transeuntes. En las fiestas, no pensaba: — ¡Qué cantidad de gente! Se decía: — ¡Dios mío, cuántas piernas! — Este punto de vista era reducido; pero le bastaba para su vida, que sabía inferior".

Se puede, desde el rincón más obscuro lanzarse al infinito; y María se lanzó desde su entresuelo, se lanzó a través de la vida miserable, de la prostitución pública y clandestina, a través de las traiciones de sus amigos y sus amantes, a través de todo lo que la vida tiene de bajo y de vil, de todo lo que el fango tiene de espeso y nauseabundo. No le habían enseñado moral. Y amaba. He ahí todo su secreto. Un ligero sacudimiento y sus alas volvían a brillar albas en el aire, ligeras en la luz, rumbo siempre al foco eterno, donde esperamos que habrá sido acogida, aunque el novelista, en el último, capítulo, tuerce el rumbo y dice otras cosas que no interesan.

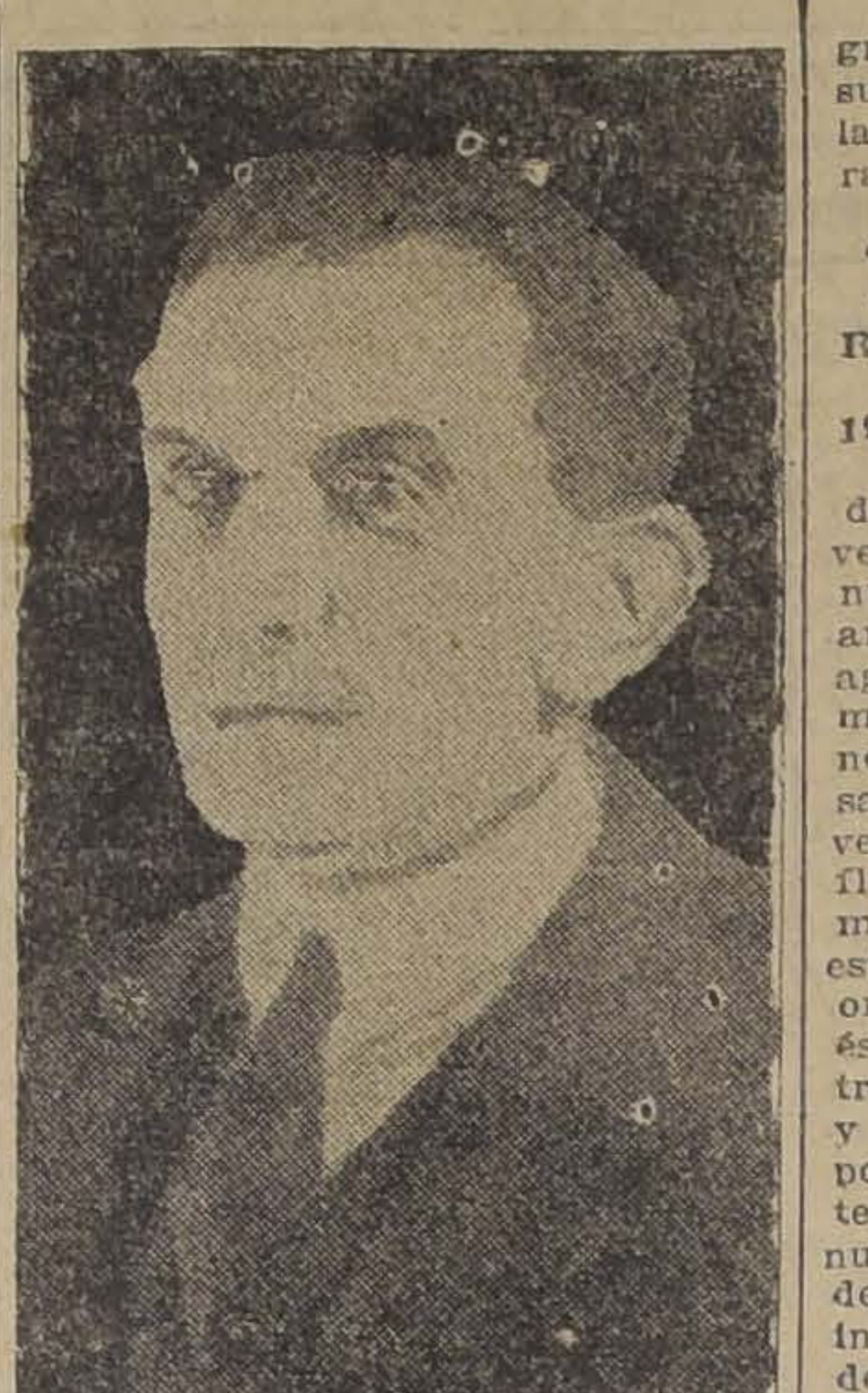

Don ENRIQUE MOLINA, el grande educador chileno, que acaba de publicar un interesante volúmen intitulado "Por los Valores Espirituales".

"LA EVOLUCION DE LAS IDEAS MEDICAS SOBRE LA RESPONSABILIDAD", por H. Verger. (Flammarion).

Sin duda uno de los volúmenes más interesantes de la Biblioteco de conocimientos médicos es el que el Dr. Verger, profesor de Medicina Legal en la Universidad de Burdeos, ha consagrado al asunto vasto y eterno de la responsabilidad. ¿Somos libres? ¿Hasta qué punto? ¿O somos manejados por una fuerza desconocida?

La escuela italiana, con lógica absoluta, niega terminantemente toda libertad y toda responsabilidad. Para ella el delincuente es un enfermo, la carcel debe llamarse asilo y el castigo curación. La escuela francesa no se atreve a llegar tan lejos, se apega más a la tradición y busca un término medio prudente en la "responsabilidad atenuada".

El Dr. Verger pertenece a la escuela francesa.

No obstante, todos los casos que cita, todas las reflexiones que hace conducen a pensar en que nuestros actos van por callejones de fatalidades ya que la creeencia en el libre albedrío consiste sólo en que no siempre vemos las altas murallas, inflexibles e impenetrables. La medicina proyecta su lámpara y aparecen las paredes de piedra frente las que caminamos estrellándonos.

"ENSAYO SOBRE LA LOTERIA NACIONAL DE BENEFICENCIA", por Fco. Javier Barros R.

Todos los elementos para estudiar el problema, ahora más que nunca de actualidad: la definición del término lotería, que viene de "Lotti", lucha en italiano, o de "lote", porción, en castellano, su funcionamiento en Italia, Francia, España,, Holanda, China, según sistemas diversos, su origen y desarrollo histórico, empezando naturalmente por Egipto, donde empieza todo, un análisis de la afición al juego en Chile, recuerdos de loterías antiguas y modernas en nuestro país y por fin la discusión misma en el Parlamento y en la prensa.

Después de recorrer todo ese camino, el señor Barros sostiene que debe implantarse la lotería. La verdad es que mientras emigren millones a la Argentina y subsistan las apuestas mutuas de las carreras "para fomento de la raza caballar"...

"MAHATMA GANDHI", por Romain Rolland (Nascimento, 1925).

Tranquilos ojos obscuros. Un hombrecito débil, de cara flaca, con grandes orejas separadas. Tocado con bonete blanco, vestido con ruda tela blanca, desnudos los pies. Se alimenta de arroz, de frutas; no bebe sino agua, se acuesta en el suelo, duerme poco, trabaja sin cesar. Nada notable en él. El indiferente pasaría a su lado sin mirarlo; tal vez un observador profesional, infiuído por Lombroso u otro criminalista moderno, le descubriría estigmas de degeneración en esas orejas separadas. Y sin embargo, éste es el hombre "que ha encontrado en su camino la perfección" y que no la ha dejado irse sola por el camino. Marcha alegremente detrás de ella y sus pies desnudos no sienten las piedras caldeadas, no vacilan en el sendero invisible, no se fatigan de ascender y ascender. Trescientos millones de almas, la quinta parte de la humanidad, lo llama santo, se postra en su presencia, le pide un signo de su mano para arrojarse a la batalla y la muerte; pero él, tan dueño de sí mismo como de los demás, les pide que callen, los llama al sosiego, pacifica con gestos y palabras la onda alborotada de la multitud. Quiere la dulzura, el amor y las bendiciones hasta para el inglés que los mata después de haberlos explotado. Quiere la santidad y la perfección. Las posee. En tan alto grado que, caso único, no tiene visiones, no predice el porvenir no realiza milagros.

"EL BACHILLER SIN VERGUENZA", POR ALBERT MARCHON.

Quería escribir y no ignoraba el arte; pero carecía de inspiración. Entonces saiió a buscar tema. Otros salen a buscar minas, a buscar negocios, a buscar aventuras de amor. El se lanzó en pos de materiales para hacer un libro o varios libros. Llevaba, por único bagaje, su cartón de bachiller en humanidades. Fué el bachiller sin vergüenza, el que no teme bailar en público, cantar mal y dibujar peor para ganarse unos cuantos centavos con qué comer y seguir caminando. Iba de posada en posada, de aldea en aldea y, especialmente, de cárcel en cárcel. Luego descubrió que el sitio más accesible y más fecundo era la comisaría y, cuando le faltaba el alimento, cometía cualquier pequeño delito, iba preso y observaba. ¡Buscad y encontraréis, llamad y se os abrirá! Buscó aventuras raras y las halló en su propia tierra de Francia, llamó a las puertas de las prisiones y unas trás otras se abrieron y se cerraron trás él. Así llenó muchos cuadernos de apuntes útiles. Y escribió, de regreso a París, un libro sumamenta curioso que ha intitulado: "El Bachiller Sin Vergüenza", autobiografía sincera.

Se llama Albert Marchon.

Ahora ocupa un puesto de importancia en el Ministerio del Interior, departamento de las Prisiones, donde el Gobierno ha encontrado que sus conocimientos pueden servir a la administración pública.

Excelente ejemplo.

"LA EDAD CRITICA" Y "LA ACCION COMO CARACTER SEXUAL", POR EL Dr. GREGORIO MARAÑON (Madrid).

El doctor Marañón figura como una de las primeras autoridades científicas españolas en la actualidad y se le dice candidato al Premio Nobel. Además escribe admirablemente.

Su estudio biológico y clínico sobre la edad crítica, segunda edición, trata amplia y técnicamente esta cuestión importante.

Su conferencia sobre "la acción como carácter sexual" dilucida en términos accesibles a cualquiera y en estilo del agrado de todos el mismo punto insinuado en su "Crepúsculo de Don Juan", o sea que la aptitud del trabajo constituye uno de los distintivos varoniles y yerran, por tanto, las feministas empeñadas en sostener la igualdad de condiciones entre los sexos para la lucha por la existencia.

El Dr. G[illegible] [illegible] MARAÑON, una de las grandes figuras científicas de España, canidato al Premio Nobel, escritor de primer orden.

Es un folleto breve, malicioso y nutrido, que se lee con encanto.

"RODO" — EL TERCER NUMERO DE 1925.

Se halla en prensa el tercer número — Setiembre. Octubre y Noviembre de 1925—de esta publicación que mantienen, pese a todas las contrariedades, Víctor Jiménez Urenda, Humberto Mendoza Bañados Agustín Castelblanco S. y Emilio Courbet. Esta entrega aparecerá a mediados de la semana entrante y el sumario es el siguiente:

Ramón Gómez de la Serna: Prólogo anticipado. — Humberto Mendoza Bañados: Las generaciones, los héroes y la sociedad.—Januario Espinosa: Notas de a bordo.—Poemas de Julio Francos. Agustín Castelblanco P. — Julia Benavides y Gerardo Seguel.—Guillermo Muñoz Medina: El ocaso de don Juan.—Emilio Courbet: A unidad de espíritu, unidades de fuerzas activas.—Tópicos de Hispano-América: Emilio Roig de Leuchseuring: Causas y análisis de la intromisión norteamericana en los asuntos internos de Cuba, (concluye).—Oscar Cosco Montaldo: Los intelectuales y el latino-americanismo.—"Rodó": El concepto político de la justicia. Chile y la Unión Ibero-Americana. — Temas nacionales: Emilio Courbet: Notas sobre Pablo Rojas Paz y Francisco Luis Bernárdez.—Mario Merino: "A través de la mañana", de Fernando Mirto y "Solveig", de Arturo Troncoso Sagredo.—Escritores chilenos juzgados en el exterior: Enrique Gay-Calbó y Francisco Contreras.—Notas y comentarios: El criollismo musical.—José Ingenieros.—Concurso literario de la Editorial Latina.—Elmoore y Chocano.—Bibliografía etc., etc.

"Alone

HAGA ECONOMIA
COMPRE SUS MEDIAS
DIRECTAMENTE EN
LA FABRICA
Sto. D[illegible] 1031

LIBROS
RECIBIDOS EN LA SEMANA
NOVEDADES

Dr. E. CRUZ COKE.— La acidez Yónica en Clínica	$ 25.00
LUIS A. ROMAN.— Fábulas	$ 6.00
ROMAIN ROLLAND. — Mahatma Gandi	$ 6.00
KNUT HAMSUN. — Jugadores (novela)	$ 4.90
ENRIQUE MOLINA.— Por los valores espirituales	$ 5.00
HENRI ALLORCE. — El gran cataclismo	$ 2.25
BERTA RUCKK.— La muchacha que era damasiado bonita	$ 2.25

FEDERICO DIENERT
Hidrología Agrícola
$ 18.—

R. EICHACKER.— La Lucha por el Oro	$ 5.50
R. EICHACKER.— Pánico	$ 5.50
DOPTER.— Epidémiologie II	$ 54.00
COIFFRER.-Précis et Auscultation	$ 10.00
UEXKULL.— Cartas Biológicas a una dama	$ 7.50
PABLO TUFFRAU.— La leyenda de Guillermo de Orange	$ 7.50
VON ASTER, MENZER Y MEDICUS. — Los Grandes pensadores, tomo V	$ 7.50
E. SCHWARTZ.— Figuras del mundo antiguo	$ 9.00
KRAMERS y HOLST.— El átomo y su estructura	$ 16.00
H. Weyl.— ¿Qué es la materia?	$ 7.50
LOS GRANDES PENSADORES.—Descartes Spinoza, Leibnitz	$ 7.50
E. HAUPTMANN.—La prodigiosa isla de las Damas	$ 12.00
LAMARTINE.— Jocelyn	$ 2.30

Libreria SALVÁ
Barcelona-Santiago
Casilla 2326. — Teléf. 4734
Agustinas 1043
SANTIAGO

FABRICACION
DE CAJONES
Y JAVAS PARA FRUTAS
Tenemos para entrega inmediata Cajones Vineros y Litreros.
"LA REPUBLICA"
BARRACA Y FABRICA
DOMEYKO 2354 . TELEFONO
182 PARQUE
27—N

¡¡CUIDADO CON LAS ESPINILLAS!!
¡SON EL PRIMER SINTOMA DE LA SANGRE VICIADA!
NO DEJE AVANZAR EL MAL
DEPURE SU ORGANISMO UNICAMENTE CON
RENOVOL
(BI DE Hg.— YOD. POTASIO — MONOMETYLARSENICO)
Su Médico aprobará el tratamiento
30—N

DESCORRIENDO EL VELO

Es un libro que trata con seriedad uno de los problemas más graves de la vida moderna. Su aparición constituyó época. En Inglaterra y Estados Unidos obtuvo una circulación que sólo las novelas más populares han podido alcanzar

El doctor Ortiz ha dicho: "Es un libro que abraza un código de ética del cual ningún hombre puede avergonzarse, y es de una exactitud científica pasmosa cuando trata la faz científica del sexo. No trata de solucionar los problemas sexuales por medio de la ignorancia, ni tampoco mediante la emisión de exclamaciones horripilantes.

La WESTMINSTER GAZETTE" lo juzgó así: "Es un libro que revela hondo conocimiento sobre un tópico que además de ser delicado, es difícil; un libro repleto de luz que ni cansa ni repele".

He aquí algunos de sus capítulos: Conocimiento de los hechos.—Enamoramiento y noviazgo.—Nuestros tipos de moralidad.—Matrimonios desgraciados.—Amor.—Compañerismo. — Adolescencia femenil. — Armonía matrimonial.—Una lucha digna de todo hombre.—Olvidando lo que queda atrás.

PRECIO: $ 6 EJEMPLAR
Librerías donde puede obtenerse:
"EL SEMBRADOR", Pasaje Matte N.o 30
GATH Y CHAVES, NASCIMENTO, LIBRERIA EL MERCURIO
TORNERO Y CIA. Y ZAMORANO Y CAPERAN

LAS PROVERBIALES CUALIDADES DE RESISTENCIA, DURACION Y ECONOMIA DE
— LOS MAGNIFICOS —

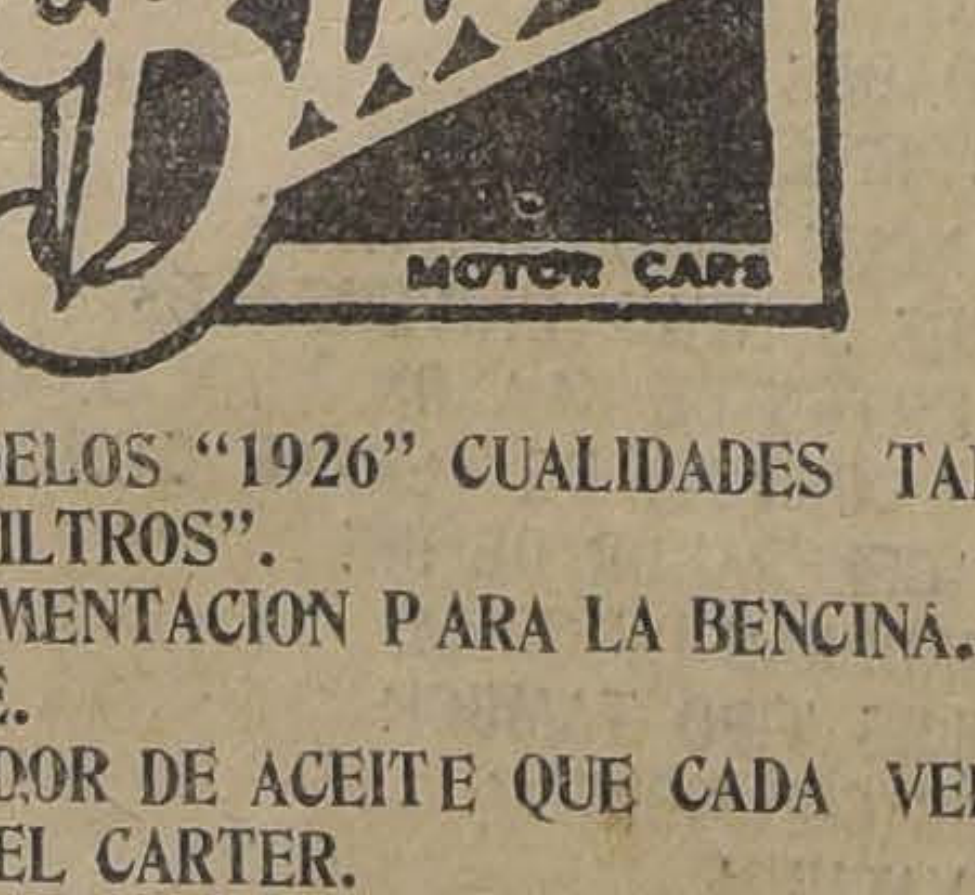

UNENSE EN LOS MODELOS "1926" CUALIDADES TAN IMPORTANTES COMO SU NUEVO "SISTEMA DE FILTROS".
EN LA LINEA DE ALIMENTACION PARA LA BENCINA.
EN LA TOMA DE AIRE.
UN FILTRO PURIFICADOR DE ACEITE QUE CADA VEINTE MINUTOS FILTRA TOTALMENTE EL ACEITE DEL CARTER.
Piense usted en el gran valor de estos dispositivos que contribuyen a prolongar enormemente la vida de un coche.
Aparte de esto traen motor más poderoso y muchos otros refinamientos que los colocan sin competencia entre los coches de su categoría.
No compre un nuevo auto sin ver el "BUICK" 1926.
— IMPORTADORES —
MORRISON & Co.—SANTIAGO

LIBRERIA
GATH & CHAVES
Gran rebaja de precios en libros clásicos y modernos
Viajes, Cuentos, Historia, Novelas, Poesías, Ciencias, Filosofía, Obras técnicas, industriales, etc

LIBROS A 0.90

COLECCION:

Las mejores poesías líricas de los mejores poetas. — Edición Cervantes.

Obras

VICTOR HUGO
JUAN ALCOVER
TENNYSON
DANTE
QUENTAL
CAMCENS
SALVADOR ALBERT
GOMEZ LEAL
MORIKE
AUSIAS MARCH
SHAKESPEARE
NAZARIANTZ
HORACIO
GOETHE
FRAY LUIS DE LEON
GUERRA JUNQUEIRO
CARDUCCI
BALMONT
WORDSWORTH
PASCOAES
SHELLEY
PETOFI
QUEROL
ANDRE CHENIER
MARAGALL
CARRASQUILLA - MALLARINO

Primorosamente traducidas y editadas, el tomo, precio muy rebajado	$ 0.90
MARISTANY : En el azul	$ 0.90
GUILERMO II: "Dijo siendo Emperador..." Discursos y alucusiones	$ 0.90
VILLAESPESA: El reloj de arena, poesías	$ 0.90
COLOMB: Al final de la jornada	$ 0.90
CARMEN DE BURGOS: La mujer jardinero	$ 0.90
CARMEN DE BURGOS: Vademécum femenino	$ 0.90

LIBROS A $ 1.90

Biblioteca Rojo y Azul, traducción de obras selectas de la literatura alemana.

RODOLFO HERZOG: Fuente de juventud	$ 1.90
E. T. A. HOFFMAN: Aventuras de la noche de San Silvestre	$ 1.90
TEODORO STORM: Inés La granja de Immensee	$ 1.90
FRANZ GRILLPARZER El Monasterio de Sendomir	$ 1.90
TEODORO STORM: El fantasma del dique	$ 1.90
ERNST von WILDENBRUCH: Lágrimas de niño	$ 1.90
TEODORO FONTANE: Errores y extravíos	$ 1.90

OTROS LIBROS

BALFOUR: Historia de Europa	$ 1.90
HOPTON: Agricultura Científica	$ 1.90
LABRURE: El polo ártico y sus misterios	$ 1.90
I. MORAN: Tratado de Fotolipia	$ 1.90
FORSTER: El mundo de los insectos	$ 1.90
STEWART: La vida íntima de los griegos y romanos	$ 1.90
GAUTERIO Y LORIA: Manual del maquinista y fogonero	$ 1.90
SUBIRA: La Bélgica que yo ví	$ 1.90
HNOS ALVAREZ QUINTERO: Al rumor de las olas	$ 1.90
MORAYTA: Aquellos tiempos	$ 1.90

A $ 2.90

OBRAS DE TEATRO, VIAJES. NOVELAS, CUENTOS Y OBRAS TECNICAS

Bernier. — Viaje al Gran Mogol
Matthews. — Viaje a Sierra Leona.
Condamine. — Viaje a la América Meridional.

TEATRO

Linares Rivas. — La espuma del champagne.
Alvarez Quinteros. — Puebla de mujeres.

NOVELAS

H. Balzac. — El ilustre Gandissart, etc.
Hauptman. — Miguel Kramer.
M. Angel. — La grande ilusión.
P. Bazán. — Los mejores cuentos.

OBRAS TECNICAS Y CIENTIFICAS:

Ascensores hidráulicos y eléctricos.
Telegrafía eléctrica.
Formulario práctico de artes y oficios.
Motores de gas, petróleos y aire.
Mecánica elemental.
Armas de caza.
La electricidad y la agricultura.
Sociología contemporánea.

Historia Natural.
Las bases del derecho mercantil.
Historia de la civilización española.

EL TOMO $ 3.90 ENTRE OTRAS

Cicerón. — Amniano. — Marcelino. — Quintiliano. — Tucídides. — Terencio. — Oridis.

Menéndez y Pelayo. — Antología de Poetas Líricos Castellanos, $ 3.90 tomo.

VIAJES:

Bougainville. — Viaje alrededor del mundo.
Speke. — Descubrimiento de los fuertes del Nilo.

OBRAS POLITICAS:

España ante el conflicto eur
Grecia ante la guerra euro
Wilson. — La paz mundial.

TEATRO:

Linares Rivas: Como buitre
Linares Rivas: Aire de fuera
Linares Rivas: La fuerza de

OTROS:

J. Valera. — Nuevas cartas A ricanas.
Cejador. — Pasavolante.
Chestterton. — Ortodoxia.
Piñuela. — Lecturas Ameri
Mirbau.— Sebastián Roch
Canitrat. — Ríos de Enseñ
Toeffer. — La Biblioteca de tío.
Pérez Galdós. — Montes de
Pérez Galdós. — De Oñate Granja.
Pérez Galdós. — La campaña maestrazgo, etc.

$ 4.90 TOMO

OBRAS MAESTRAS DE LA LITERATURA MODERNA

Huysmans. — En roda.
Miomandre. — Escrito en el
Hermaut.— La famosa dianta.
J. Casares. — Crítica effm
A. Nervo. — Sus mejores c
Pardo Bazán. — En tranv
Pardo Bazán. — Literatura cesa moderna.
Araquistain.— Achipiélago ravilloso.
G. de Nerval. — Las hijas fuego.
S. Verlaine. — Los poetas m tos.
S. Verlaine. — Luisa Lecr
Stevenson. — La isla del te
E. Heltai. — Vamily Hotel
J. de Coulomb. — La villa del raíso.
R. Sanz. — Juanito Ponce.
Villaespesa. — El milagro de rosas.
Marquina. — El Rey Trova
A. de Musset. — Los capri de Mariana.
E. Amicis. — Impresiones América.
Gupp. — La felicidad de la nieta.
Répide. — El Maleficio de la

$ 5.90 EL TOMO

J. Giraudoux. — La escuela los indiferentes.
Chejar. — El jardín de los zos, empastado.
Arnoux. — El cabaret, em tado.
Proust. — Por el camino de Swan, empastado.

T. Mann. — La muerte en V cia, empastado.
Archinitzler. — Anatol, em tado.
Clermont. — Laura, empast
E. Sighele. — Eva moderna, pastado.
Vivanti. — Los devoradores pastado.
I. James. — Rosario al sol, pastado.
L. Coimbra. — La alegría, lor y la gracia, empastado.
V. Laubard. — Férmina Már empastado.
Barrés. — Al servicio de Ale nia, empastado.
Rosny.— Marta Baraguit, pastado.
Regnier. — Romana Mirm empastado.
Irapié. — La figuranta, em tado.
..oylesve. — El perfume de islas Borromeas, empast
Regnier. — El miedo al empastado.
Herman. — Trenes de lujo, pastado.

BIBLIOTECA ATENEA, ENC TADOS

B. ATENEA:

S. Miró. — El ángel.
R. G. de la Serna. — N ciones.
J. Grau. — El señor de Pi llón.
J. Grau. — La Consejo Gal
G. Miró. — Nuestro Padre Daniel.
H Cata. — Los frutos de
Las mejores obras de A Nervo.
Las mejores obras de Pardo zán.

OTROS:

R. Bazin. — La llama pren
Marechal.— La Secretaria Conde.
Capdevilla. — La dulce Pat
Sara Bernhart. — Pequeño
Ledesma. — Con la sed en bios versos.
H. Cata.— El corazón.
W. Callins. — ¿Señora o rita?

VARIOS:

L. y Seignobos. — Introd a los estudios históricos
Maurain. — Estados físicos materia.
E. Pieron. — La evolución memoria.
Ortega y Gasset. — Pers obras, cosas...
Ortega y Gasset. — El esp dor.
J. Ruskin.— La Biblia de A
Sarriere. — El alma es la ción del cerebro.
Nicolay.— Lo que los piens de los ricos.
A. de Estrada.— El color piedra.
B. Gracián. — El criticón
Mazarella. — Los tipos les.
[illegible] Ruiz. — Prontuario de peranto.
Paulhan. — La voluntad
O. [illegible] — La visión
Alarcón. — Novelas corta
Gargorsky — La República tista
Manual de Mastozoología
Teoría y conceptos del arte
Manual del electricista.
Compaire. — Curso de mor

GATH & CHAVES

EN BUSCA DE LOS ELEFANTES

por FEDERICO VERGARA VICUÑA

La visita a los muertos. — Los elefantes vuelven a llorar la muerte de su compañero. — El organismo animal que dura más tiempo en esta vida nueva que comienza con la muerte. — El joven norteamericano, que en busca de emociones y peligros, olvidó las maravillas de la carabina y de la pólvora.

Los elefantes visitan sus muer-
. Ni más ni menos que el hom-
su asesino, vuelve en triste
peregrinaje al lugar donde quedó
de los suyos, la noche misma
su muerte, la noche siguiente
varios días después, avanzando
ciosos a través del bosque dor-
lo para examinar el cuerpo in-
me, hincado y pestilente del
fué un elefante.
Porque aún hasta para visitar
muertos, la guerra del hom-
re no le da paz.
veces, horas después el mis-
piño que al caer la tarde fué
do huyendo veinte kilómetros
lejos, vuelve sobre sus pasos
busca del caído. Entonces sue-
suceder, si el cuerpo guarda
resto de tibieza, que trabajan
amente, moviéndolo de un la-
al otro para tratar de llevár-
con ellos en su nuevo vaga-
daje que el encuentro con el
bre les obliga a hacer en bus-
de otros países.
rededor del cadáver las hue-
del piño que se agita buscan-
la vida en la materia muerta
el suelo pisoneado, aplastado
las patas en una circunferen-
de diez y más metros.

an trabajado durante horas y
a siguiente cuando el cazador
re para recoger sus trofeos
la esperanza de encontrar un
que ha comenzado su fes-
suele suceder que la masa
nsa, fuera del alcance para la
de veinte hombres, que
s conseguirían mover una
midad prisionera bajo el
re, ha sido dada vuelta, arras-
en varias direcciones y final-
te, con la primera amenaza
amanecer que se acerca, aban-
da al ataque de los vivos que
alimentarse durante muchos
en su podredumbre.
cadáver de elefante es el
nismo animal que dura más
po en esta vida nueva que co-
con la muerte. Primero las
gas que llegan en columnas
das, confundiéndose con una
que se arrastra desaparecien-
en algún recodo de la boca,
guida las moscas de todos ta-
s, coloreadas del negro al
, el gusano que comenzará

a bullir con el primer rayo de sol, y después, el "señor cop", el tigre que se instalará en el vecindario viniendo dos o tres veces en el día arrancar a tirones un gran pedazo de la carne podrida.

Esto durará una semana, sin contar que a las horas de gran calor, cuando todo duerme en el sopor del trópico, las iguanas largas de 1.50 y dos metros, salen de sus cuevas en los troncos, avanzan paso a paso con el cuello repugnante, husmeando el peligro y la podredumbre que las atrae a instalarse también en el banquete.

Y sin contar que en la noche cuando "ong-cop" se anuncia con un rugido las sivettas escapan por docenas de este despojo, que es un emporio para todos los habitantes carnívoros de la selva.

Después de una semana queda la armazon de huesos con el cuero rugoso, seco, que guarda la forma del animal dejando ver donde los buitres trabajan con furia de sepultureros, los huesos del cráneo o del costillar que blanquean.

Los elefantes han venido una y más veces a visitar su deudo.

Aún en esta plena floración de muerte, de podredumbre que se agita, han comprendido que el cuerpo es un cadáver y no tratarán de levantarlo.

Llegarán silenciosos y durante largo rato contemplarán la trompa colgante, el mirar fijo, esta masa pestilente.

¿Qué piensan? ¿Qué fin los trae desde otros países distantes, de muchos kilómetros, a rendir visita a sus muertos?

¿Es la curiosidad animal de olfatear en la carne descompuesta un estado desconocido de su especie, o es el instinto de piedad?

Yo me inclino a creer que es lo último. Aún más, yo estoy seguro después de haber escuchado en las noches de la "brousse", alrededor del fuego que pone sinceridad en las miradas, a los viejos cazadores, a los tramperos de toda una existencia vivida recorriendo la selva, que los elefantes visitan sus muertos en un peregrinaje doloroso del recuerdo.

Se les oye resoplar con furia, y hay quien asegura que lloran.

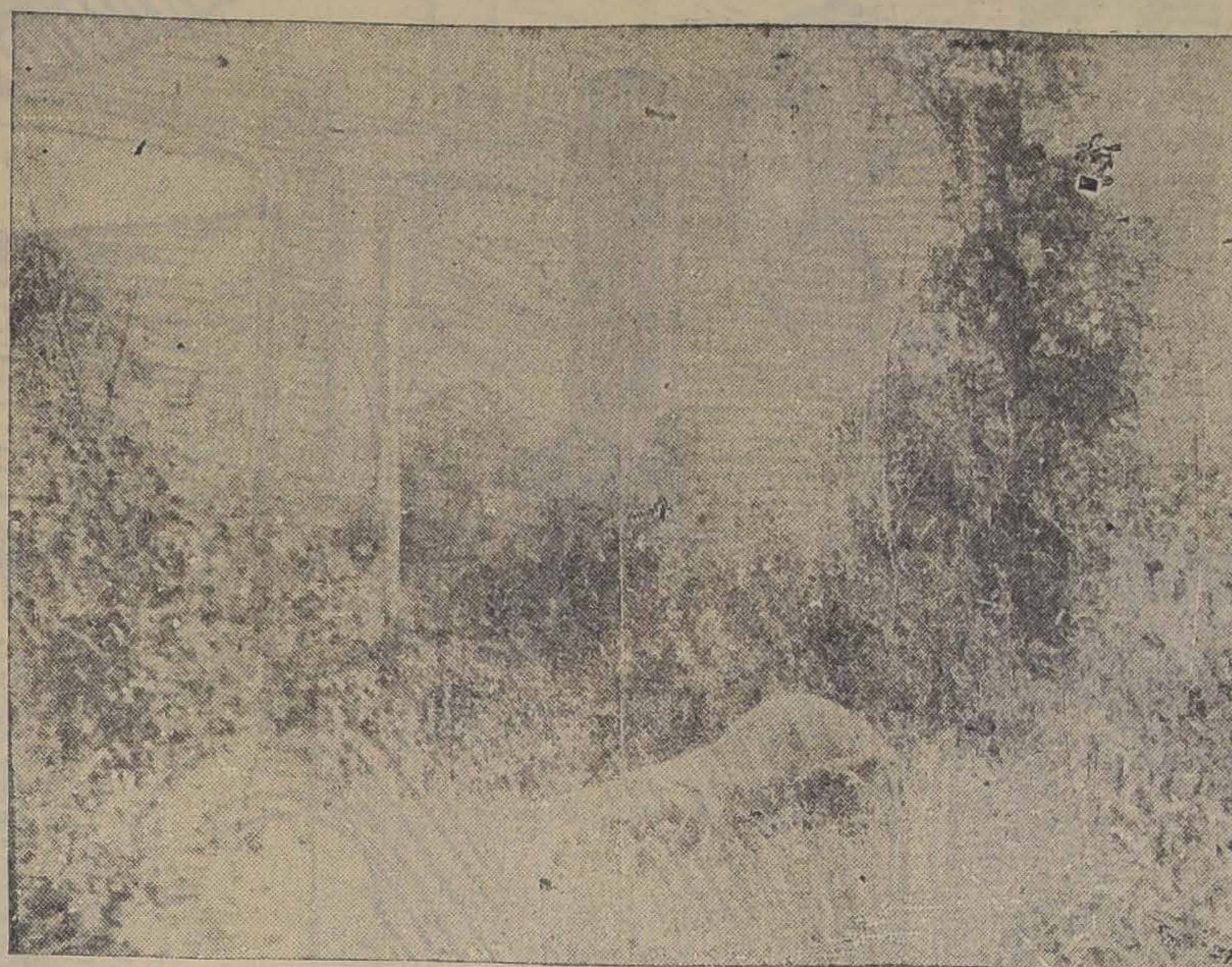

¡Los elefantes que lloran!

La prehistoria que deja huír su voz de duelo, de seres destinados a morir, en un berrido poderoso con acento de congoja, debe ser un espectáculo para emocionar la naturaleza más endurecida por la inclemencia de la "brousse".

Hay cuadros en la vida animal que son todo un cuadro o un poema.

Imaginad el cuerpo inerte do un elefante y a su lado, dándole topadas en el vientre para desfijamente, sin un movimiento, al muerto. Su aspecto era de un ser que sufre y la trompa colgante, sus ojillos vagos concentrados en pertarlo y anunciarle el peligro su pequeño, no más grande que un caballejo anamita. Los cazadores se acercan, haciendo crugir el ramaje. En la otra dirección el ruido sordo de un cataclismo que se aleja desgarrando la selva, lo hace volver la cabeza como un llamado de salvación. Por ahí está la madre que no quiere despertarse y cuando llegan los hombres, estos seres que por instinto producen el terror de la creación, el pequeño elefante observa con sus ojillos espantados y va a enterrar la cabeza contra las piernas rugosas.

Es plena selva y entre los cazadores que avanzan hay un francés que desea los pies del pequeño, enviándole una bala a la cabeza. Entonces el animal, apoyándose contra el vientre de la madre, agonizó un minuto y quedó muerto de pie, haciendo un mismo cuerpo de dos cadáveres.

Tres días después, al caer la tarde, el ruido de un elefante que se acercaba con el estrépito de ganchos rotos, puso en emoción a un novel cazador americano que esperaba al tigre encerrado en el "boma" a diez metros del cadáver. El elefante venía derecho en busca de su compañera y se detuvo cuando estuvo casi encima de la masa descompuesta.

En el "boma" el cazador de tigres, uno de esos muchachos yanquis que salen de la Universidad a dar la vuelta al mundo con el propósito de cazar la mujer en París, la gacela en Egipto, un tigre en el Asia y mucha gloria en el camino de regreso a Chicago o Salt Lake City, temblaba de emoción tratando de apuntar el cañón de la carabina que, a pesar del apoyo, tenía un movimiento loco entre el follaje disimulado.

Al frente, el elefante miraba el cadáver, producían la impresión de una oscura filosofía de coloso.

Mientras su raciocinio lento le torturaba frente al enigma, el cazador continuaba luchando por dominar el temblor de su cañón y asesinarlo.

Pero el elefante había terminado su visita y lentamente dió media vuelta; avanzó, por último, hacia el árbol donde, al pie del grueso tronco, el cazador encerrado en el cuadrilátero de ganchos, y oculto por un espeso ramaje, esperando al tigre, miraba atónito acercarse la sombra vengadora gris, agrandándose como un fantasma en la penumbra del crepúsculo.

El elefante se detuvo a un metro, levantando en alto la trompa que husmeaba algo extraño, como un tentáculo que buscaba en el aire inmóvil su secreto.

La movió en todas direcciones hasta pasándola sobre la palizada de ramas altas de dos metros para olfatear en el escondite donde un cazador blanco espantado, olvidando la pólvora y el cañón de su carabina, trataba de esconder la cabeza entre las piernas que temblaban.

El olor del hombre lo hizo recular con un berrido agudo de disgusto.

Después el crugir de la selva indicó al cazador que se alejaba y cuando miró por la almena vió al solitario perderse tranquilamente al paso cadencioso entre los árboles.

Aquella misma noche, mientras el blanco junto a los fuegos del campamento contaba turbado por la emoción su aventura, el piño entero volvió procesionalmente, a juzgar por las huellas, la tierra pisoneada y la posición del cadáver que había sido arrastrado y pasó muchas horas junto a sus muertos.

Y tal vez, como cuentan los viejos tramperos, sollozaron con fragor

J. V. V

Las promesas que obligan a los discípulos que se inician en la ciencia secreta de los Yoguis

por SADY CONCHA.

Los maestros residentes en los Himalayas, forman la asamblea de los jerarcas. — Su misión propende al bienestar universal.— Poseen cinco métodos para iniciar a los discípulos. — El amanecer, es la mejor hora para cumplir las prácticas y disciplinas de la organización. — Las sílabas místicas, la residencia de los maestros, deben mantenerse en secreto. — El Ekakshara o palabra de poder que usan los iniciados.

estudiar el problema religio-
se advierten claramente dos
lemas de vital importancia:
doctrina externa o exotérica
conoce el mundo profano, y
señanza secreta o esotérica,
cual conocen los místicos o
dos del culto que se consi-

teosofía, lejos de ser una ex-
ón a esta regla, posee una
tura que expone sus princi-
y Escuelas secretas de di-
tas grados dirigidas por
tros que otorgan la iniciación
spondiente.
hombres de ciencia, inicia-
el estudio de las religiones
en la última época, obede-
al mismo espíritu científi-
anheloso de saber y de des-
r las leyes que rigen los di-
s fenómenos naturales. Les
relativamente fácil obtener las
religiosas; pero les fué ta-
imposible, penetrar su senti-
En sus textos, no encontraron
rema de Pitágoras, dibujado
o para su demostración, se
traron por el contrario, con
cantidad de símbolos y metá-
literarias que encerraban un
cado a primera vista incom-
ble. Su intento de conocer
mbolos, puede decirse, que
ó sin remedio; de aquí na-
movimiento crítico hacia los
s de orden religioso, consi-
dosele como una etapa pre-
r del desenvolvimiento hu-
(Comte) y en otros casos,
dó su doctrina de sueños
nativos, de fantasías, de alu-
ones producidas por el debi-
ento cerebral.
historia de los milagros fué
da a fardo cerrado, como
de la credulidad e igno-
del pueblo que no tardó
dlosar a los grandes predi-

n la doctrina positiva, el
había caído en falencia.
ciencia mística, no les me-
el nombre de tal.
Bon, últimamente, estudian-
problema de los sabios que
n a las creencias reli-
distingue en ellos una
clara y científica para in-
r el orden de la naturale-
les preocupa, y unas cree-
sentimentales muy anchas
admitir toda clase de mitos
dogmas.
esta dualidad, quedaba es-
do el problema.
ítaseme hacer una referen-
rsonal.
as cosas, yo frizaba los die-
años, era católico ortodojo;
tividades de Semana Santa,
maban extraordinariamente
ción, no faltaba jamás a la
al, para ver lo que hacían
erdotes y me embebía mi-
s cuando pasaban a mi la-
sus lujosas vestimentas. No
riosidad de niño, no, era
más que eso, era toda la
de mi espíritu que me

Interesó profundamente el
del problema religioso, no
nto, porque no cuento a mi
con esta cualidad, sino más
or intuición filosófica que
mpre el carácter de mi vo-

enseñanza de las Ciencias
es en los colegios del Es-
onde tuve la oportunidad de
docto profesor don José Pi-
en sus explicaciones sobre
a de la evolución con pro-
es luminosas que eran una
d, y un poco de parecido
e encontraban mis compa-
con la familia de los simios,
o estudiar desde muy tem
estos problemas.
conferencias de don Luis
gue, el eminente discípulo
ie, cuya genial filosofía
muchos años de mi estudio,
siguieron apagar las ansias
ía de conocer a fondo la
l problema religioso.
me da vergüenza confesar-
o por escrito es más fácil.
anta confianza en lo pro-
e mi ser, que me dije pa-

ra mis adentros: los sabios de Europa deben haberse equivocado al estudiar a priori, la esencia de las religiones, decidí por consiguiente hacer caso omiso de sus opiniones y me dije: soy yo el que voy a estudiar estos problemas, nada tengo que ver con lo que piensen las mentalidades extranjeras; cuando llegue al fin de mis estudios veré si mis conclusiones se parecen o no a las que ellos dedujeron. Dicho y hecho.

El estudio de la filosofía me costó gruesas lágrimas y duras reconvenciones; mi padre me exigía una profesión liberal, por otra parte mi profesor de castellano me amenazaba con no presentarme a examen si no leía más de cien novelas, tuve que leerlas; además me obligaba a leer Don Quijote, libro que a pesar de su mérito intrínseco, jamás llenó mi espíritu; por suerte convinimos en que leería sólo los diez primeros capítulos, y fué lo primero que me preguntó en el examen.

Acontecimientos que ocurren naturalmente en la vida, vinieron más tarde a precipitar mi resolución de conocer el gran misterio que encierran las religiones.

Llegó la hora del destino, y nuestro hogar se vió herido por cruel angustia; nuestra hermana mayor recién casada, moría poco después de haber realizado su ideal, como un cisne que lleva sus alas de ensueño sobre el lago transparente y encuentra la muerte en los primeros albores de la realidad. Este hecho, que pasa a diario en el rodaje de las cosas, conmovió muy hondo mi ser. La muerte me atrajo como un poderoso imán, quise estudiarla con el ánimo de penetrar su misterio;

quise contemplar cara a cara la evolución del cuerpo después que lo abandona la vida, y fuí a verla a través de los cristales de la urna y pude de cerca contemplar los estragos que transforman el cuerpo adorable en frías cenizas. ¡Ay! de aquel momento en que contemplé con estupor la huella honda y sombría de la huesa que sostuvo otrora el dulce misterio de la mirada soñadora, aureolada de espirituales lejanías. Ya no existía nada...

Me paseaba por el Cementerio envuelto en los jirones de la luz crepuscular y del horizonte lejano se levantaban los invisibles doseles de la sombra, y en el regio turbante de la noche azul, aparecían los mundos con efluvios de luz. La avenida de los cipreses solitarios erguidos como espadas de sombra, con sus ramajes recogidos como si fueran brazos que se cruzan para retener la vida cuando el dolor la hiere, dejaban filtrar los rayos de la luna con claridad de plata sobre el manto dormido de la tierra. Esa mansión donde la vida silencia sus voces, fué el sitio de mis más profundas meditaciones.

Todavía me atormentaba con sus redes de silicio el dolor, cuando en medio de esta desolación conocí a la señorita Ana Huguet, presidente de la Rama Arundhati de la Sociedad Teosófica, y miembro después de la Organización Hindú, denominada **Suddha Dharma Mandalam.**

Del campo de la filosofía positiva, pasé ávido al estudio de la teosofía, cuya amplia doctrina me hizo comprender la unidad en que descansan los diversos sistemas religiosos, siguiendo en la actualidad, hasta donde lo permiten las circunstancias de la vida práctica, las disciplinas impartidas por los Maestros del S. D. M.

El primer folleto traducido al castellano y editado recientemente de los que llegaron de Madras (India) se denomina: **"Las promesas para ingresar a la Sudda Dharma Mandalam".** Este libreto contiene las prescripciones generales para el discipulado y algunos de los principios ostensibles que sustenta dicha corporación.

Esta edición, representa nuestro primer esfuerzo para dar a conocer los pormenores de una de las instituciones más serias en materia de conocimientos espirituales. Radicada principalmente en la India, cuenta con ramificaciones en Europa y América.

El yogui Subramanya Iyer, iniciado por los Jerarcas del Himalaya, refiriéndose a esta literatura del S. D. M. dice: **"Cada uno de estos libros, hará época en el mundo".**

Ciertamente, su contenido es de la más alta importancia, y sus revelaciones irradian una luz sorprendente al campo de la Humanidad.

La idea fundamental que proclama esta organización, al mundo moderno, es la existencia de un gobierno interno que dirige la evolución toda de nuestro planeta. Conocida con el nombre de: **"Jerarquía Blanca de los Himalayas"**, esta sublime Asociación, se haya constituída por una pléyade de maestros o iniciados que traspasaron el nivel humano y cuyo ministerio consiste en guiar y proteger la evolucin terrestre conduciendo a la humanidad hacia su más elevado destino. En la hora actual, admiten discípulos, dándoles la iniciación correspondiente e instruyéndolos en las severas disciplinas que supone un rígido noviciado de cuatro años, antes de ser verdaderamente admitido.

Su única divisa es propender al bienestar universal, a la vez material y espiritual.

La manera cómo los discípulos desenvuelven extraordinarias facultades que lo capacitan para ir conociendo otros aspectos del mundo que nos rodea, y que permanecen inadvertidos para el hombre común, la relación espiritual que lo une, cada vez más, a los maestros encargados de su vigilancia, son materias de muy larga dilucidación.

Para terminar, extractaremos las siguientes líneas:

"La meta para ser alcanzada por el discípulo que camina por el Sendero **Septentrional**, es la realización de la Omnipresencia de la Divinidad.

El primer paso hacia esa realización es el conocimiento de la Divinidad en cuanto escondida en el corazón del discípulo mismo, después de lo cual vence en él la convicción de que la Divinidad siempre se halla escondida en el corazón de todo. Los medios para esa realización constituyen el Raja Yoga, para cuya debida práctica es imperativa la pureza de alimento y bebida. El aspirante comienza su peregrinación por el Sendero Septentrional siendo consagrado bajo uno de los cinco sistemas de iniciaciones preliminares: después de la necesaria probación, durante la cual él practica **Japa** (entonación de cánticos sagrados junto con las sílabas místicas que son prescritas para su disciplina probatoria) y **Saguna Dhyana** (meditación en la Divinidad bajo su aspecto de forma concreta, como ayuda para el verdadero Raja Yoga): se le otorga la Ekakshara o Letra Sagrada (que es distinta para cada discípulo) bajo la benigna e inmediata dirección de Bhagavan Narayana; al ser entonada esta Ekakshara junto con los sagrados cánticos y las místicas sílabas, los sutiles átomos de sus muchos cuerpos, físico y sutiles reconstituídos con la pura y científica dieta, empiezan a vibrar con ritmo a la luz del Ser que brilla adentro.

S. C.

Don Enrique Nercasseau y Morán

Rasgos de la vida del primer estilista chileno y profesor, fallecido el 18 de Octubre en Sa ntiago.

Ha muerto Rubén Darío, el de las piedras preciosas, excamaba Ruiz de Nervo en un arranque de desesperación, al saber la fatal noticia del fallecimiento del insigne nicaragüense. Los que tuvimos la dicha de ser discípulos de don Enrique Nercasseau, los que más tarde fuimos sus amigos, al imponernos de la infausta nueva de su muerte ocurrida el Domingo 18 de Octubre en Santiago, no podemos menos de exclamar también: Ha muerto Nercasseau y Morán, el de las piedras preciosas, porque él fué escritor cultísimo y elegante, el primer estilista chileno, sin duda, en este primer cuarto del siglo XX que va corriendo.

Si Rubén Darío fué el maestro insuperable en el verso, si cantaban como un ruiseñor, Nercasseau y Morán tuvo el cetro de la prosa. Sus discursos académicos, sus escritos todos son de una factura irreprochable. Como por arte mágica, poseía él todos los secretos para presentar el período en forma musical, numerosa y galana. Su adjetivación parlera y afiligranada daba a su estilo gracia y donaire. Se recuerda con orgullo para nuestro amor propio de chilenos aquella hermosa pieza oratoria con que a nombre de la Academia Chilena correspondiente de la Real Española, dió la bienvenida —hace nueve años—al poeta español don Eduardo Marquina. "Habéis llegado a nosotros junto con la Primavera, le dijo: los rosales han florecido este año dos veces para vos, como homenaje rendido a vuestro peregrino ingenio y voluntad gentil, que ha querido visitarnos y dejarnos aquí su regia y poética salutación".

El ilustre huésped, el cantor de doña María La Brava, que tal vez no tendría idea exacta de nuestra cultura literaria, ya que vivimos en este rincón tan apartado, contestó ruboroso en breves palabras al brillante discurso de Nercasseau.

Allí se dió cuenta de que en esta tierra de Chile había también maestros de verdad en el manejo artístico de nuestra hermosa lengua castellana.

Porque Nercasseau era un estilista eximio. Sus escritos, plenos de armonía y de belleza, son modelos en el arte del buen decir. Clásico por sus estudios, por sus investigaciones y por convicción, él poseía en grado máximo toda aquella literatura castellana de la edad de oro, no superada hasta hoy. El se sabía de coro (no le agradaba decir de memoria) extensos fragmentos de Quevedo, de la Santa de Avila, de Caro, de Rioja, de aquella inmensa literatura dramática. Sobre todo admiraba la obra inmortal de Cervantes; cada año se leía y se releía el Quijote de la cual obra era en Chile, el comentador más ilustre. Enseñoreado de toda la bibliografía cervantina, se gozaba de tener en su biblioteca desde la primera edición del Quijote, de 1605, hasta la última de Rodríguez Marín, en tres gruesos y elegantes volúmenes.

Como catedrático de filosofía castellana del Instituto Pedagógico, como académico de la lengua, como examinador universitario, Nercasseau y Morán fué, casi durante medio siglo, el árbitro de la enseñanza del idioma patrio; ¡larga y benéfica dominación gramatical y literaria! De natural apacible, sin rencores, sin odios, sin envidia, solamente se mostraba airado, cuando oía hablar incorrectamente. Una falta **cualquiera** contra los preceptos gramaticales lo montaba en cólera; entonces se desesperaba, se pegaba rápida y nerviosamente en el pabellón de la oreja, relampagueaban sus ojos de ira y terminaba por taparse los oídos, si el mal hablista no se corregía en el acto. Nunca maestro alguno tomó [illegible] la hermosa tarea de depurar nuestro idioma de sus impurezas. Como las vestales de la antigua Roma mantenían el fuego sagrado así él veló incansable por limpiar, fijar y dar esplendor a nuestra lengua, de la cual él decía con soberana elocuencia:

—Como herencia intangible, como guarda sus joyas la prometida, estamos obligados a guardar esta lengua castellana, la más abundante, la más rumbosa y la más expresiva de cuantas se hablan bajo el sol.

En la corrección de los yerros gramaticales, era intransigente e inflexible. Al ex-presidente don Arturo Alessandri, por no sé qué faltilla en su examen, le puso una R. única negra, decía apenado don Arturo, que había sacado en todos sus exámenes de humanidades. Pobre del que le dijera; don Enrique, juguemos un **cacho, deme la revancha,** sírvase un **sandwich.** ¡Hombre! rugía [illegible]; diga: juguemos un **cubilete,** deme **desquite,** sírvase un **emparedado.** El no viajaba en **carro** sino en **tranvía,** ni en **góndola** sino en **jardinera,** ni en **el victoria** sino en **la victoria;** no aceptaba **el vueito** sino **la vuelta,** ni nada de **llapa** sino de **adehala;** el **chofer** lo llamaba **piloto; al garage, tinglado;** no sabía lo que era un **auto** sino un **automóvil.**

Exacto casi hasta la exageración en el cumplimiento de sus deberes, faltaba muy raras veces a su cátedra del Pedagógico. Se molestaba visiblemente cuando tenía alguna cita y el amigo no concurría a la hora convenida. Era un reloj en la cotidiana distribución de su tiempo; se levantaba a las seis, leía la prensa mañanera, desayunaba, recibía a sus discípulos que acudían en gran número a hacerle mil consultas. A las 10.45 tomaba el tranvía 17 Avenida España, retiraba personalmente su correspondencia de su **apartado**—él repudiaba el término **casilla**—del Correo Central. A las once y media, con paso reposado, con su rico bastón al brazo iba entrando a **La Bahía,** donde con sus amigos y admiradores departía en amena charla, mientras jugaban algunos cubiletes. Allí, a ese simpático establecimiento, acudían también a verlo de vez en cuando, sus amigos pobres, los bohemios de oficio, que tenían en él a su Mecenas, y que deben sufrir en este momento los rigores del hambre y de la sed...

Su característica más sobresaliente, fuera del culto a la lengua patria, era su desprendimiento, pecuniario e intelectual. Muchos grandes señores, políticos, altos funcionarios, que se creían oradores, medraron a su sombra. Guardando el secreto profesional, podría decirse, don Enrique Nercasseau les hacía los hermosos discursos que se solían oir en el Parlamento, en las Academias, en las reuniones aristocráticas. Su cerebro privilegiado elaboraba aquel material de subido precio que él no reclamaba para sí y que pasaban como suyos muchos desheredados de la inteligencia y del saber.

En realidad, el querido y respetado maestro gozaba de gran prestigio profesional. Su parecer en cuestiones lengüísticas era un fallo inapelable. Centenares de veces se recurrió a su ciencia, a fin de aclarar un término o un pensamiento. Su fama traspasó los montes y los mares. Desde la 13.a edición de 1889, la Real Academia Española registra en su Diccionario el vocablo **santiaguino** con la exclusiva acepción de el habitante de Santiago de Chile, merced únicamente e reiteradas insinuaciones del ilustre catedrático Nercasseau y Morán escribió a la Academia y la convenció de que **amable** era "digno de ser amado, sin **lo.** Si mal no recuerdo, por que no tengo a la mano el Diccionario, desde la penúltima edición viene el adjetivo **amable** con la acepción nercassiana.

Una ocasión en que la Colonia Española residente en Santiago dió una velada en honor del maestro Nercasseau éste empezó su discurso de agradecimiento con estas palabras: Entre vosotros y **mí,** hay un afecto tan hondo que sólo la muerte podrá borrar.

Omer Emeth, que pontifica desde las columnas del viejo "Mercurio", le reprochó eso **mí** y pretendió probarle que debió haber dicho: Entre vosotros y yo".. ¡Vano empeño! Nercasseau se jactaba de haber bebido la lengua patria en la leche de su madre. ¡Allí fué Troya! Artículos van desde "El Mercurio"; artículos vienen desde "El Ilustrado". Era de ver aquella lucha formidable trabada cuerpo a cuerpo entre esos dos colosos de la palabra. Recuerdo que uno de los argumentos principales de Nercasseau era aquel pasaje de la obra Cervantina, en que don Quijote otorgando su testamento dice textualmente: **Item.** Es mi voluntad que de ciertos dineros que Sancho Panza, a quien en mi locura hice mi escudero, tiene que porque ha habido en él y **mí** ciertas cuentas y dares y tomares quiero que no se le haga cargos de ellos ni se le pida cuenta alguna". (don Quijote, II, 74).

... ...

Pero todo en la vida humana llega a su término. Las rosas del rosal florido muestran su cáliz delicado, que exhala sus perfumes que se lleva el viento; y un mal día doblan sus tallos, se marchitan y mueren... Así también se ha extinguido la vida de este hombre eminente, de este maestro de maestros, pulcro en el hablar y pulcro en el vestir. El Domingo 18 de Octubre se acercó a su lecho de enfermo una extraña visitante. "Era la pálida, la vestida de ropas obscuras, la Reina invencible, la Bella inviolada".

Y el maestro venerable, atraído por su seductor halago se enamoró de Ella y se fué con Ella...

M. E. B.

CURA IMPOTENCIA

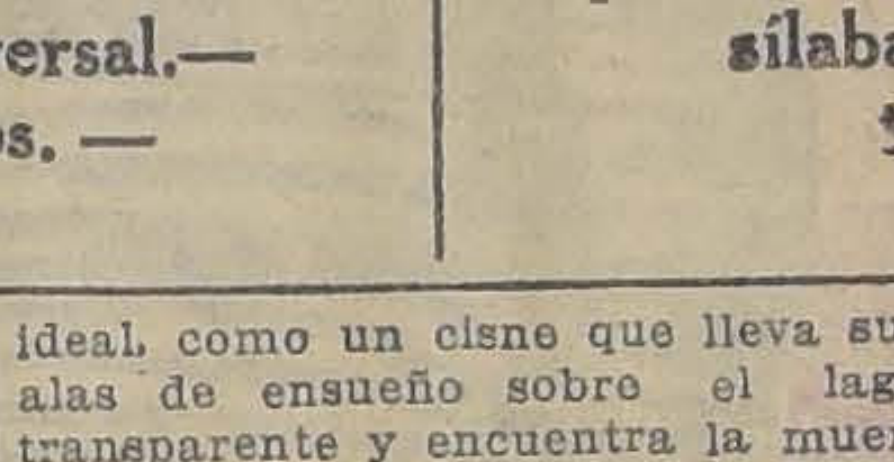

BASE:
Fósforo orgánico y mineral

¿ Qué es la Somatose?

BAYER

El mejor remedio reconstituyente y aperitivo. Un preparado de albúmina de la carne, fácilmente digerible.

SOMATOSE: PREPARADO SOLUBLE DE ALBUMINOSAS DE CARNE.

MODELO MILLONARIO

CUENTO POR OSCAR WILDE

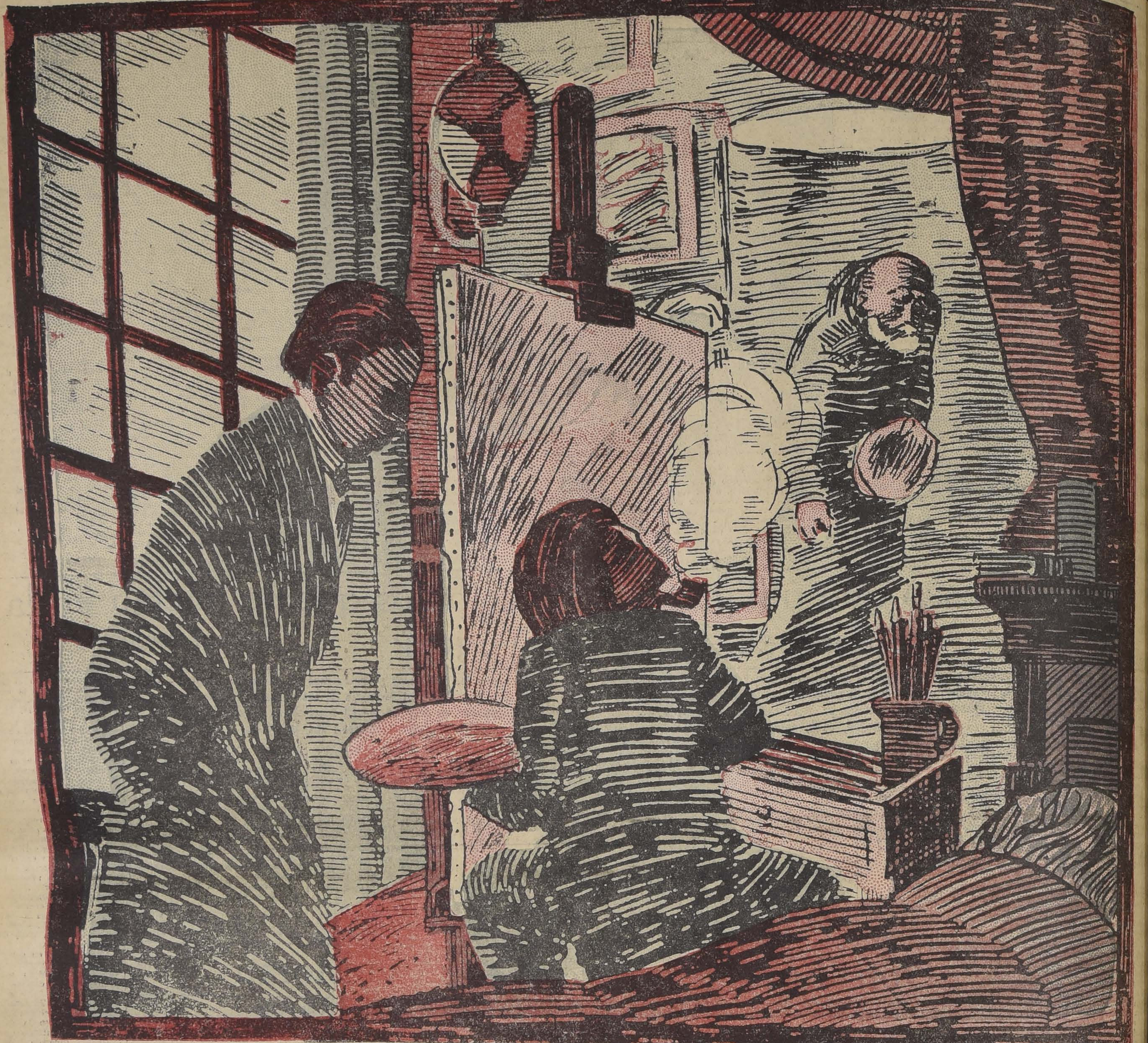

Cuando no tiene uno capital, de nada sirve ser un hombre encantador.

La novela es un privilegio de los ricos y no una profesión para los que no tienen un empleo.

Vale más tener una renta fija que ser encantador.

Tales son los grandes axiomas de la vida moderna, y Hughie Erskine no ha podido asimilárselos nunca. ¡Pobre Hughie!

Desde el punto de vista intelectual, es preciso reconocer que no era ningún fenómeno. No había tenido en su vida un rasgo brillante ni una ironía. No obstante lo cual resultaba singularmente seductor, con su pelo rizoso, su perfil puramente dibujado y sus ojos grises.

Era acogido tan favorablemente entre los hombres como entre las mujeres. Poseía toda clase de talentos, menos el de ganar dinero.

Su padre le había legado un espadón de caballería y una "Historia de la guerra de la Península", en quince tomos.

Hughie colgó el primero de estos dos legados encima de su espejo, y alineó el segundo sobre un estante entre la "Guía" de Ruff y el "Magazine" de Bayley. Vivía de una renta anual de doscientas libras que le pasaba una tía suya vieja.

Lo intentó todo.

Frecuentó la bolsa durante seis meses, pero ¿qué queréis que le suceda a una mariposa entre toros y osos?

Se dedicó a comerciar en tées, y aunque se entretuvo en esto un poco más, acabó por cansarse del "pekoé" y del "Souchong".

Después, intentó vender "sherry" seco. Y le falló el negocio. El "sherry" resultaba quizá demasiado seco.

Y por último, se dedicó...; bueno, no se dedicó a nada; se quedó en muchacho encantador que no sirve para nada, siempre con su perfil perfecto y siempre vago.

Y para que su desdicha resultase completa, se enamoró.

La muchacha que amaba llamábase Laura Merton. Su padre era un coronel retirado que había perdido toda su paciencia y todas sus facultades digestivas en la India, sin conseguir recuperarlas jamás.

Laura adoraba a Hughies, y éste hubiese besado las cintas de los zapatitos de Laura.

Era la pareja más encantadora que podía verse en Londres, y entre los dos no reunían un penique.

El coronel sentía un gran afecto por Hughie, pero no quería ni oír hablar de matrimonio.

—Hijo mío — decía con frecuencia, — venga usted a verme cuando sea dueño de diez mil libras bien aseguradas. Entonces, veremos.

Y a Hughie, después de esto, se le ponía un genio avinagrado y necesitaba para consolarse tener a Laura, a su lado.

Una mañana, cuando se dirigía a Holland Park, que era donde vivían los Merton, se le ocurrió hacer una visita, de paso, a su gran amigo Alán Trevor.

Trevor era pintor. Hoy día, pocas personas se escapan de este contagio. Pero él era además un artista, y artistas existen muy pocos.

A juzgar por las apariencias, Alán era una persona rara, salvaje, con una cara moteada de pecas, y una barba roja e hirsuta. Pero no bien cogía un pincel, se hallaba uno ante un maestro, y sus cuadros eran solicitadísimos.

Experimentó — desde el principio — una viva inclinación por Hughie, debida únicamente, hay que confesarlo, al encanto personal de éste.

—Las únicas personas que debía conocer un pintor — repetía — son las que fuesen bellas y tontas, esas cuya contemplación os produce un placer artístico y cuya conversación os proporciona un reposo intelectual. Los hombres petimetres y las mujeres coquetas: he aquí los seres que manejan el mundo, o que, por lo menos, debieran manejarlo.

Pero cuando fué conociendo a fondo a Hughie, terminó por quererle tanto por su animación, y por su buen humor, como por su carácter alocadamente generoso. Y le concedió entrada libre a todas horas en su estudio.

Una vez dentro, Hughie se encontró a Trevor dando las últimas pinceladas a un cuadro magistral, que representaba a un mendigo, en tamaño natural.

El mendigo en persona servía de modelo sobre una plataforma colocada en una esquina del estudio.

Era un viejo lleno de arrugas cuyo rostro parecía de pergamino estrujado, y con una expresión lastimosa.

Llevaba sobre los hombros una capa de paño obscuro muy ordinario, llena de andrajos y de agujeros; sus gruesas botas estaban remendadas y llenas de parches. Apoyábase con una mano en un garrote y con la otra tendía un resto de sombrero, en actitud de pedir limosna.

—¡Soberbio modelo! — dijo Hughie en voz baja estrechando la mano de su amigo.

—¡Soberbio, ya lo creo! — exclamó Trevor en alta voz. — ¡No se encuentran todos los días mendigos como ése! ¡Un hallazgo, amigo mío, un Velázquez de carne y hueso! ¡Qué cuadro hubiese hecho Rembrandt con esto, Dios mío!

—¡Pobre viejo! — dijo Hughie. —¡Qué aspecto más desdichado tiene! Aunque supongo que, para ustedes los pintores, la cara está en relación con la fortuna.

—En efecto — dijo Trevor, — no querrá usted que un mendigo tenga un aspecto de alegría.

—¿Cuánto gana un modelo por sesión? — preguntó Hughie, después de arrellanarse cómodamente en un diván.

—Un chelín por hora.

—¿Y cuánto le dará a usted su cuadro, Alán?

—¡Oh! Por éste me pagarán lo menos dos mil.

—¿Libras?

—No, guineas. Los pintores, los poetas y los médicos cuentan siempre por guineas.

—Pues bien: opino que el modelo debía tener su tanto por ciento — replicó Hughie riendo, — pues trabaja tanto como usted.

—Todo eso son tonterías. Sólo la molestia que significa extender los colores, y permanecer en pie, con el pincel en la mano, es incalculable. Habla usted por hablar, Hughie, pero le aseguro que en ciertos momentos el arte se eleva hasta el nivel de un oficio manual. ¡En fin, dejemos esto! Estoy ocupadísimo. Coja usted un cigarrillo y estése quieto.

Unos minutos después entró el criado a decir a Trevor que el fabricante de marcos deseaba hablarle.

—No se vaya usted, Hughie — dijo al marcharse, — vuelvo en seguida.

El viejo mendigo aprovechó la ausencia de Trevor para descansar un rato en el banco que tenía detrás.

Tenía un aspecto tan abatido y tan miserable que Hughie no pudo por menos de compadecerse, y palpó sus bolsillos para ver cuánto le quedaba.

No encontró más que un soberano y unas monedas de cobre.

—¡Pobre viejo! — se dijo interiormente — más falta le hace a él que a mí. Quiere decirse que me pasaré quince días sin tomar coches de alquiler.

Y, cruzando el estudio, deslizó el soberano en la mano del mendigo.

El viejo se estremeció.

Después, una leve sonrisa vagó por sus labios secos.

—Gracias, caballero — dijo. — gracias.

Al volver Trevor, Hughie se despidió de él, algo azorado por su acto.

Pasó todo el día con Laura, que le echó una encantadora regañina por su prodigalidad, y tuvo que volver a pie.

Aquella noche entró en el Club de la Paleta a eso de las once, encontrándose a Trevor solo, en el salón de fumar, frente a una copa de vino blanco con agua de Seltz.

—¿Y qué, Alán? — le dijo encendiendo un cigarrillo. — ¿Terminó usted el cuadro a su gusto?

—Lo terminé y le puse marco —contestó Trevor. — A propósito, ha hecho usted una conquista; ese viejo modelo que conoció, está encantado con usted. No he tenido más remedio que hablarle de usted y contarle todo..., quién era usted, su renta, sus proyectos para el porvenir...

—Mi querido Alán — replicó Hughie, — estoy seguro de que voy a encontrármele de guardia ante mi puerta cuando vuelva a casa. Hablo en broma. ¡Pobre buen hombre! Quisiera poder hacer algo por él. Encuentro terrible que pueda uno ser tan miserable. ¡Tengo tanta ropa vieja en casa! ¿Cree usted que le convendría? Me parece que sí, porque sus harapos se caían a pedazos.

—¡Pero si le sentaban admirablemente! — dijo Trevor. — Yo no haría jamás su retrato de frac. A lo que usted llama andrajos, le llamo yo lo pintoresco; lo que le parece a usted pobreza, me parece a mí sabor local. A pesar de todo esto, le hablaré del ofrecimiento de usted.

—Alán — dijo Hughie en tono serio, — ustedes los pintores no tienen corazón.

—Un artista tiene su corazón en la cabeza — replicó Trevor.— Además, nuestra misión consiste en ver el mundo tal como es, y no en rehacerle, según lo que de él sabemos. Cada cual a su oficio. Y ahora, déme usted noticias de Laura. El viejo modelo se ha interesado realmente por ella.

—¿No querrá usted decir que le ha hablado de mi novia? — dijo Hughie.

—Pues claro que sí, lo sabe ya todo: lo del coronel inflexible, lo de la encantadora Laura y lo de las diez mil libras.

—¡Y ha contado usted mis asuntos particulares a ese viejo mendigo! — exclamó Hughie, con la cara arrebolada y lleno de cólera.

—Amigo mío — repuso Trevor sonriendo, — ese viejo mendigo, como usted dice, es uno de los hombres más ricos de Europa. Podría comprar todo Londres mañana sin agotar su fortuna. Posee una casa en todas las capitales. Come en vajilla de oro y si le molesta que siga en la guerra Rusia, puede impedirlo.

—¿Qué me cuenta usted? — articuló Hughie.

—No le exagero nada — prosiguió Trevor. — El viejo que vió usted hoy en mi estudio era el barón Hausberg. Es uno de mis mejores amigos. Compra todos mis cuadros y muchos más. Hace un mes me rogó que le hiciese un retrato en traje de mendigo. ¿Qué quiere usted? Caprichos de millonario. Pero debo reconocer que resultaba magnífico con sus harapos. Mejor dicho, con mis harapos. Es un traje antiguo que adquirí en España.

—¡El barón Hausberg! ¡Dios mío! — exclamó Hughie. — ¡Y yo que le di un soberano!

Y se dejó caer en un sillón como una encarnación viva del desaliento.

—¡Que le ha dado usted un soberano! — gritó Trevor estallando en risa. — ¡Pues no volverá usted a ver ese soberano, amigo mío! **Precisamente el negocio del barón Hausberg es el dinero de los demás.**

—Me parece, Alán, que debió usted advertírmelo — dijo Hughie con tono malhumorado — en vez de dejarme cometer una tontería tan ridícula.

—Vamos, Hughie — dijo Trevor. — En primer lugar no podía ocurrírseme que fuese usted así, al azar, repartiendo limosna de esa manera extravagante. Que besase a una modelo guapa, lo comprendo, pero que diese usted un soberano a un modelo de fealdad, ¡eso sí que no, por Júpiter! Además, aquel día estaba cerrada mi puerta para todo el mundo. Cuando llegó usted pensé si le gustaría a Hausberg darse a conocer. Como usted vió, no estaba en traje de baile.

—Estoy seguro de que me ha tomado por un hombre astuto.

—Nada de eso! Estaba encantado. Cuando se marchó usted, no dejaba de murmurar en voz baja y de frotarse las arrugadas manos. Yo me preguntaba por qué insistía tanto en saber todo cuanto a usted se refería, sin comprenderlo; pero ahora lo veo clarísimo. Va a colocar ese soberano a nombre de usted, Hughie. Cada semestre le enviará los intereses, y así tendrá una historia magnífica que contar a los postres.

—Soy un desgraciado — refunfuñó Hughie. — ¡Y lo mejor que puedo hacer es irme a acostar! En cuanto a usted, querido Alán, le suplico que no se lo cuente a nadie: no volvería a pasearme por ningún sitio público.

—¡Bah, tonterías! Eso hace el mayor honor a su espíritu filantrópico, Hughie. ¡No se marche usted! Coja otro cigarrillo, y háblemе de Laura todo lo que quiera.

Pero Hughie no quiso quedarse.

Regresó a pie a su casa, sintiéndose muy apenado y dejó a Alán con un ataque de risa.

A la mañana siguiente mientras almorzaba, el criado le entregó una tarjeta con estas palabras:

"Gustavo Naudin. De parte del señor barón de Hausberg."

—Supongo que me man dir explicaciones — p ghie.

Y ordenó al criado que jese a aquel caballero.

Entró un señor viejo de oro y cabellos grises con un leve acento fran

—¿Es al señor Hughi a quien tengo el honor d

Hughie se inclinó.

—Vengo de parte d Hausberg—repuso. El ba

—Le ruego, caballero, sente usted al barón m ceras excusas—balbuce

—El barón — prosigu viejo, sonriendo — me que le entregue a usted ta.

Y le alargó un sobre

En aquel sobre estaba las siguientes palabras:

"Regalo de boda ofrec ghie Erskine y a Laura por un viejo mendigo."

Y dentro había un c diez mil libras.

Cuando se celebró el to, Alán fué uno de y el barón pronunció en el almuerzo nupcial.

—Modelos millonari notar Alán — son ya u rísima, pero millonarios son algo más raro

Hemos recibido

un inmenso surtido de plaqués y objetos de arte, a precios muy convenientes.

JOYERIA "LA ESTRELLA"

SAN PABLO 915

frente al Mercado Central
No deje usted de visitarla.

RADIO

LOS NUEVOS TIPOS DE NEUTRODINOS

Aparatos de precisa construcción y precios moderados

FONOS Manhattan, 3,000 Ohms . . . . $ 35 00
FONOS Red Seal, 3,000 Ohms . . . . $ 45 00

APROVECHE LA OPORTUNIDAD

Oscar Spoerer y Cía.

Ahumada esq. Moneda y New York.
Casilla 774. — Santiago.
30—N.

RETOBO

ESPECIALES PARA FARDAR QUILLA OFRECE:

José Muggli, San

Casilla 345.—Exposic

MUEBLE

A precios sumamente y con GRANDES FACILI DES DE PAGO, vende

MUEBLERIA TURO PRAT

Consulte nuestros p

Arturo Prat 1

El mes de Diciembre es el último del año y el último de

LA VILLA DE MADRID

Daremos fin a nuestros negocios con la

LIQUIDACION MAS REAL

de las conocidas hasta la fecha por entrega forzosa del local

NUESTROS PRECIOS son FIJOS

LANAS

GENEROS de lana, en 1 mt. de ancho, de $ 10, 12 y 14 el mt., rebajado a. $	8.00
LANAS en 1.15 de ancho, valor de 15 y 17 pesos el metro, rebajado a ... $	10.00
MARROCAINES, popelinas y gabardinas en 1.30x1.40 de ancho y de 30 y 35 pesos, rebajado a... $	18.00
LANAS de fantasía de $ 38 y 45 el metro, rebajado a... $	25.00
POPELINAS de lana con listas de seda, con 145 de ancho, valor de 55 pesos metro, a... $	30.00
CAMELIA en pura lana y de 125 de ancho, rebajada a. $	12.50
A MISMA clase en 140 de ancho, rebajada a... $	16.00
ASIMIRES Panamá, a cuadros y listas, muy prácticos para vestidos de Verano, rebajados a ... $	11.00
ERSEY Pirineos, para paletoes de playa, en 20 colores, de gran novedad y de $ 38 metro, rebajados a ... $	20.00
CHALONES de lana de 80 de ancho por 220 de largo, con flecos de seda, valían $ 55 c|u., a... $	30.00

TODOS LOS GENEROS DE LANA IGUALMENTE REBAJADOS

ALGODONES

CEFIROS VICHY de tres pesos el metro, a... $	1.50
VELOS de gran fantasía, de $ 3.50, a. $	1.80
MUSELINAS de bonitos dibujos, de 4.50, a... $	2.80
VELOS en un metro de ancho, muy finos y muy bonitos, rebajados, a . $	3.00
CEFIROS asargados en dibujos de gran novedad, rebajados a ... $	4.00
MUSELINAS de gran fantasía y muy anchas, rebajadas a... $	4.00
CREPES de hilo listados, con 1 metro de ancho, rebajado a... $	4.00
SATINES para forros de 3.50 y 4, rebajados a. ... $	2.50
SEDALINAS clase fina, rebajadas a. $	2.00
FOULARES labrados, muy bonitos, de 8.50 rebajados a... $	4.50
BALLADERAS en crepé de hilo, de última novedad. con 1 metro de ancho, al precio irrisorio de ... $	5.00
ESPONJAS en colores lisos, rebajadas a... $	3.80
ESPONJAS de fantasía a listas y caladas, de 6, 8.50 y 10.50, rebajadas a $	4.50
BALLADERAS listadas, muy finas, rebajadas a... $	11.00
BALLADERAS, clase más finas, rebajadas, a... $	12.00
GRANITE para manteles y servilletas de medio hilo, en 1.80 mt. de ancho, de 22.50, rebajado a ... $	14.00
VELOS bordados de valor de 22 pesos el metro, rebajados a... $	12.00

TODOS los géneros de algodón igualmente rebajados.

SEDAS

CREP GEORGETT en todos los colores, a... $	12.00
ESPUMILLAS de seda, de 24.50, rebajadas a... $	18.00
BROCATOS de lana y seda, de 25, rebajados a... $	18.00
PONGES de seda en 75 de ancho, en todos los colores, a... $	10.00
FULARES de pura seda, con dibujos de lunares, rebajados a ... $	8.00
TAFETANES en colores lisos y a cuadros, de $ 30 y 35 el metro, rebajados a... $	18.00
MARROCAINES de lana y seda, en 25 colores, de gran novedad, de $ 24.50, rebajados a... $	17.50
DUCHES de seda, en todos los colores, con 95 de ancho, de $ 30 metro, rebajados a... $	20.00
GABARDINAS y tricotinas de seda, en colores de gran novedad, precio irrisorio, a... $	25.00
RASOS de seda, en todos los colores, rebajados a... $	12.00
JERSEY de pura seda estampado, valían $ 48 el metro, rebajados a ... $	35.00
MARROCAINES de pura seda, valían $ 55, 60 metro, rebajados a... $	35.00
CREP Satán, en colores azulino, rosa, café y plomo, de $ 55, mt. a ... $	45.00

TODOS los demás artículos en sedas, igualmente rebajados

MEDIAS de seda de 14 pesos, a... $	9.00
MEDIAS de hilo de Escocia en café, palo de rosa y blancas, de 8.50, a ... $	3.90

LA VILLA DE MADRID

64 - AHUMADA - 64

Resumen de los trabajos efectuados en la semana por los competidores de hoy en el Hipódromo Chile

1.a CARRERA.— 1,400 METROS

Kepi, el lunes, en el Club, con aprendiz, 1,400 metros en 1.37.

Pisaverde, el Jueves en el Chile, con Juan Vergara, 400 metros en 26 1|5.

Marga-Marga, el Jueves en el Chile, una vuelta con P. Olguín, en 1.43.

Idria, el Lunes, en el Chile, 800 en 64 2|5, con O. Sepúlveda.

2.a CARRERA.— 900 METROS

Fuñingue, el Lunes, con J. Vergara, 400 metros en 25 3|5, en el Chile.

Limasol, con Mario Rojas, 600 metros, en 40 2|5; el Jueves en el Chile.

Brial, con Santander, pasó el Jueves en el Chile 400 metros, en 26 3|5.

Vigésima I, el Viernes, en el Chile, con Santelices, 600 metros en 39 1|2.

3.a CARRERA.—1,200 METROS

Dado, con Ubilla, pasó el Jueves en el Chile, una vuelta en 1.44.

Bat, el Jueves, con Santander, 600 metros en 40.

Galeno, el Lunes, con Santelices, 1,100 metros en 1.25, a voluntad.

Xois, con E. Molina, pasó el Jueves 200 metros, en 13 2|5.

4.a CARRERA.— 1,200 METROS

Náufrago, el Lunes, en el Club, con aprendiz, 700 metros en 45 2|5.

5.a CARRERA.— 1,200 METROS

Bouquet, el Jueves en el Club, con M. Nuñez, pasó 1,200 en 1.20 2|5.

Verdot, con aprendiz, pasó el Lunes, en el Chile, 800 en 50 2|5.

Palisandra, con aprendiz, pasó el Jueves 600 metros, en 41 4|5, a voluntad.

Job, con aprendiz, el Jueves, en el Chile, 300 metros en 20.

Buena Seña, con Morgado, el Jueves en el Chile, pasó 400 metros en 25 1|5.

Fronteriza, con Santander, pasó el Jueves, en el Chile, 400 metros en 26 3|5.

6a CARRERA.— 1,900 METROS

Tubereuse, el Jueves en el Chile, con M. Cabrera, 1,200 metros en 1.25 2|5.

Juglar, con P. Olguín, 600 metros en 39 1|5, el Viernes.

Castor, con J. Vergara, pasó el Jueves, en el Chile, una vuelta en 1.45 1|5.

Schakleton, el Jueves, en el Chile, con J. Pinto, una vuelta y 400 metros en 2.11 2|5.

Signorino, el Viernes en el Club, con Pablo Silva, 1,400 metros, en 1.34 1|5.

Meyerling, el Viernes, en el Chile, con Santelices, una vuelta en 1.43.

Narcisa, con L. Muñoz, pasó el Jueves, en el Club, 800 metros en 51 2|5.

7.a CARRERA.— 1,200 METROS

Pelendón, con Vergara, pasó el Jueves, en el Chile, 600 en 40.

Banderolo, con aprendiz, pasó el Lunes en el Chile, una vuelta en 1.45 3|5.

Pichardín, con A. Zúñiga, pasó el Jueves en el Chile, 400 metros en 26 1|5.

Latoso, el Jueves, en el Club Hípico, con P. Rebolledo, 600 metros en 39.

Latria, con aprendiz, pasó el Jueves, 300 metros en 18 1|5.

Lise Fleuron, con aprendiz, pasó el Jueves, en el Club Hípico, 700 metros en 45.

8.a CARRERA.— 1,200 METROS

Zan, con Ubilla, pasó el Jueves, en compañía de Tangolaya, 400 metros en 26 3|5.

Coquetón, con aprendiz, el Lunes, 400 en 26 3|5. Repitió en 26 4|5.

Foch, con aprendiz, pasó el Jueves 400 metros en 26 1|5.

CIGARRILLOS
Maratón
DE FAMA UNIVERSAL
$ 0.20

PROGRAMA PROXIMO

CLUB HIPICO

Domingo 6 de Diciembre

I.—Premio REVERIE.—1,400 metros. — Para caballos que hayan llegado placé en el Club Hípico desde el 15 de Agosto de 1925 y no hayan ganado desde esta fecha. — Handicap. — Inscripción: $ 35. — Premio: 3,500 pesos al primero.

II. —Premio RIGO. — 1,100 metros. — Para 3 años no ganadores nacidos en Chile. — Peso: 56 kilos. — Inscripción: 40 pesos. — Premio: 4,000 pesos al primero.

III.— Premio RIVIERA. — 1,800 metros. — Para 3 años ganadores de una o dos carreras. — Peso: 54 kilos. — Recargo de 4 kilos al ganador de dos carreras. — Recargo extra de 3 kilos al ganador de clásicos. — Inscripción: 40 pesos. — Premio: 4,000 pesos al primero.

IV. — Premio LA PRUEBA. — 3,200 metros. — (Clásico). — Para 4 años, nacidos en el país. — Peso: 56 kilos. — Inscripción: 60 pesos. — Ratificación: 60 pesos el Lunes antes de la carrera. — Premio: 12,000 pesos al primero.

Inscritos: Agua Viva, Alnero, Buñuelito, Galloway, Humorist, Indian Boy, Jana, Kelso, Kenia, La Décima, La Paz, Lochaber, Los Andes, Mucha Pena, Paitanás, Rey de Espadas, Toqui, Torreón, Urbión.

V.—Premio REPRESALIA. — 1,400 metros. — Para ganadores de más de 15,000 pesos. — Handicap. — Inscripción: 40 pesos. — Premio: 4,000 pesos al primero.

VI. — Premio REBECA. — 2,300 metros. — Para ganadores de más de 10,000. — Handicap. — Inscripción: 50 pesos — Premio: 5,000 al primero.

HIPODROMO CHILE

Undécimo día, Domingo 6 de Diciembre

I.—Premio YACO., — Para 4 años y más, no ganadores.— Peso de reglamento. — Descargo de 1 kilo por carrera perdida en el Hipódromo Chile. — Inscrpición: 15 pesos. — Premio: 1,500 pesos al primero.— Distancia: 1,200 metros.

II. — Premio YELCHO. — Handicap. — Para ganadores. — Inscripción: 15 pesos.—Premio: 1,500 pesos al primero.— Distancia: 900 metros.

III. — Premio YALOU. — Handicap. — Para ganadores.— Inscripción: 25 pesos. — Premio: 2,500 pesos al primero. — Distancia: 1,500 metros.

PRONOSTICOS DE LA PRENSA

En conformidad a lo acertado en la última reunión, los diarios y revistas de la capital que dan pronósticos para ambos hipódromos han quedado en la siguiente situación.

CLUB HIPICO

		G.	P.
1	Las Ultimas Noticias	40	187
2	El Mercurio	36	189
3	Los Tiempos	36	184
4	La Huasca	36	182
5	La Nación	34	182
6	El Diario Ilustrado	33	184
7	La Patrie	32	146

HIPODROMO CHILE

		G.	P.
1	El Mercurio	38	165
2	Las Ultimas Noticias	35	160
4	La Huasca	29	146
5	La Patrie	25	130
6	La Nación	24	159
7	El Diario Ilustrado	23	144

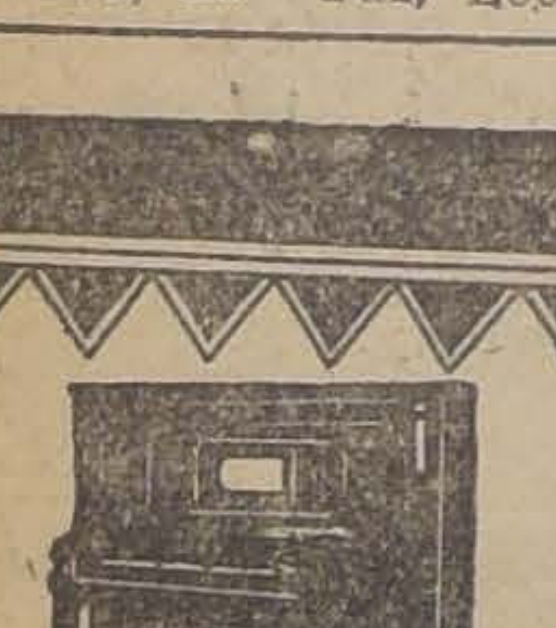

Manualo
"El piano automático con alma humana"
REPRODUCE FIELMENTE LOS MATICES MAS DELICADOS QUE LOS VIRTUOSOS DAN A SUS INTERPRETACIONES
Consulte nuestro sistema de pagos en abonos que tratamos confidencialmente.
Grimm & Kern
Ahumada, esq. Moneda

Las carreras matinales de hoy en el Hipódromo Chile

LAS CARRERAS DE LA MAÑANA DE HOY.— APRECIACIONES Y PRONOSTICOS

Un programa sumamente interesante, compuesto de 8 pruebas con nutridas inscripciones, es el que nos ofrece en su reunión de hoy el Hipódromo de La Palma.

En vista del prolongado carnet a disputarse, la primera carrera será largada a las 8.30 P. M.

Inicia el meet el Premio Xara, sobre 1,400 metros, en que 10 animales han sido inscritos para tratar de ganar su primera carrera. Milamores, segunda de Clarilla en su última presentación, es nuestra carta para el primer puesto. El más serio enemigo de la hija de Critic es Artobero, al que dejamos recomendado para el segundo lugar. El otro placé se lo dejaremos a Tiburoncito, que últimamente se ha estado desempeñando con lucimiento.

Para tres años no ganadores está reservada la segunda carrera, en que Fuñingue, por la performance que produjo en su debut hace 15 días, demostrándose un animal sumamente veloz, nos resulta el mejor candidato ya que la distancia de 900 metros debe serle muy apropiada. Para escoltar al hijo de Houghmagandie recomendaremos a Istria y Bellísima que son sus más serias enemigas.

Un handicap sobre 1,200 metros ocupa el tercer lugar del programa, en que Palinco, Dado, Ilusa, Galeno y Jorquera son los que van mejor colocados. De los nombrados nuestras preferencias están por Ilusa que viene de ocupar un buen segundo puesto de Palinco en la última reunión. Galeno, que viene de salir de perdedores en buena forma, es nuestro candidato para el segundo puesto, y para el tercero Jorquera, por el cómodo peso que carga.

La cuarta carrera ha reunido un selecto grupo de ocho competidores, handicapeados en tal forma que se hace sumamente peligroso eliminar a alguno. Jacobino por sus últimas performances, nos resulta uno de los candidatos más formidables, por lo que le encomendaremos la defensa de nuestros pronósticos. Para ocupar los puestos siguientes recomendaremos a Azpeytía y Korea.

La quinta carrera sobre 1.200 metros se presenta en el papel muy indicada para Bouquet que debe valer algo más que los rivales que le han salido al paso. Sin mayores comentarios lo hacemos nuestro favorito. Para escoltar al pupilo de Sandoval indicaremos a Dominó y Ravachol.

Como prueba centro de la reunión tenemos el premio Xirgu sobre 1.900 metros con una recompensa de $ 3.000 al ganador. Juglar, Percala, Castor, y Signorino son los aspirantes con más títulos. Por la victoria sobre esta misma distancia obtenida hace 15 días sobre Fullero, creemos que Signorino debe ser el ganador.

Para el segundo puesto dejaremos a Castor que carga un peso muy conveniente, y para el tercero a Juglar que viene de producir una gran carrera en el Club.

A continuación se disputará el premio Xandaro, prueba que se presenta sumamente abierta ya que de los 14 inscritos la mitad por lo menos llegan a la prueba con una chance equivalente. Sin entrar en mayores consideraciones dejaremos señalado nuestro pronóstico en la siguiente forma: Gonesse ganador, con Pelendón y Querella para los placées.

La prueba de clausura se presenta también sumamente abierta, siendo la elección muy difícil entre Zan, Coquetón, Güira, Foch Lanzafuego, Ganadero y Scut. De los nombrados nuestras preferencias están por Foch para ganador y en los placées por Coquetón y Scut.

RESUMEN

1.a carrera: Milamores, Artobero y Tiburoncito.

2.a carrera: Fuñingue, Istria y Bellísima.

3.a carrera: Ilusa, Galeno y Jorquera.

4.a carrera: Jacobino, Azpeitía y Korea.

5.a carrera: Bouquet, Dominó y Ravachol.

6.a carrera: Signorino, Castor y Juglar.

7.a carrera: Gonesse, Pelendón y Querella.

8.a carrera: Foch, Coquetón y Scut.

SOMBREROS DE PAJA
Fabricados en nuestros Talleres.
20 Calidades Diferentes
Desde $ 8 c. u.
SOMBRERERIA "CAPELLARO"
Estado N.o 230

SOMBREROS DE PAJA
Fabricados en nuestros talleres
20 calidades diferentes
DESDE $ 8 c|u.
Sombrerería Capellaro
ESTADO 230

NOTAS DE ELEGANCIA
Las últimas novedades Europeas son: El calzado tejido en todo los tonos, charol perforado, charol con cuero de Lagarto, charol en rejilla, cabritilla Bois rose, y gamuza Belg. Surtido completo encontrará usted para la venta en la
Botería MOREL
SAN ANTONIO 85
N|O.

Paño para Billar
importado, legítimo, de la famosa Fábrica Simonis, acaba de recibir una partida la Casa Mateo Delporte. Hay desde $ 50 el metro y hasta de 2 metros de ancho.
ROSAS 1260, ENTRE MORANDE Y TEATINOS
29—N

Los trabajos efectuados en la mañana ayer en el Hipódromo Chile

PISTA PESADA (MANO DEL CHILE)

Scout con C. Sagredo pasó 200 en 13.

Zan con R. Ubilla pasó 200 en 12 3|5.

Ravachol con Aprendiz pasó 400 en 20 1|5 y repitió 200 en 13 2|5.

Brocatelli con A. Morgado pasó 400 en 26 4|5.

Zadonja con L. A. Morga 500 en 23 1|5.

Foch con Aprendiz pasó 19 3|5.

PISTA LIVIANA

María Vescera con Apren 400 en 26 1|5.

Dominó con E. Cáceres en 12 3|5 repitió en 12 2|5.

HIPODROMO CHILE -:- Domingo 29 de Noviembre de 1925

PRIMERA CARRERA, A LAS 8.30 A. M. — Premio XARA. — Para 4 años y más, no ganadores. — Peso de reglamento. — de un kilo por carrera perdida en el Hipódromo Csile. — Inscripc i(15 pesos. — Premio: 1,500 pesos al primero. — 1,400 metros.

Preparador	Dueño	Nombre	Peso	Edad	Sangre	Padre	Madre	Traje del jinete
Propietario	V. Arriagada	1 Pisaverde	57	4	F	Orwin	Empresa	Azul, blancas, blanca.
D. Yáñez	A. Vergara	2 Milamores	53	4	F	Critic	Milia	Lacre, blanco y azul en ruedas.
A. Muñoz	C. Muñoz G.	3 Kepi	52	4	F	Eclair	Minuit	Blanca, coloradas, negra.
D. Galaz	"Izarra"	4 Artobero	50	5	F	Mustafá	Muscade	Blanco estrella, verde, gorra lac.
R. Amaro	L. Muñoz R.	5 Marga-M.	49	4	F	Turín	Q. of the Rar	Caqui alam azul, gorra amarilla
C. R. Gómez	G. Toro	6 Tiburoncito	49	4	F	Eclair	Miss Lady	Az., bl. y am. list., gorra azul.
D. Sandoval	J. Bories	7 Labrador	49	4	F	Last Reason	Kosima	Verde y plata en ruedas, g. pit.
P. Rojas	A. Huidobro	8 Fumada	48	4	F	Campanazo	Fille de Joie	Naranja y v. en r., gorra verde.
M. Maldonado	S. Luisa	9 Idria	40	4	1|2	Good Fellow	Chilena	Lacre y oro listado.
J. Rojas	E. Cristi	10 Aquelarre	40	4	F	Lechuguino	Alice	Oro braz. y gorra verde.

SEGUNDA CARRERA, A sAS 9 A. M. — Premio XINTIO — Para tres años, nacidos en Chile que no hayan ganado. — kilos. — Descargo de un kilo por carrera perdida en el Hipódromo Chile. — Inscripción: 25 pesos. — Premio: 2,500 mero. — Distancia: 900 metros.

Preparador	Dueño	Nombre	Peso	Edad	Sangre	Padre	Madre	Traje del jinete
R. Pastene	E. Vargas S.	1 Pemb	56	3	F	Stolypin	Monoquita	Negro cruz y gorra verde.
R. Busto	F. Villa	2 Fuñingue	55	3	3|4	Rozno	Hougmagandie	Amrllo. y lacre list., g. amar.
C. A. Gómez	G. Toro	3 Limasol	54	3	F	Brazil II	Boheme	Azul braz. am., gorra azul.
D. Fuentes	R. Pizarro	4 Filoxera	53	3	F	Filipo	Reverencia	Oro y verde listado, gorra oro.
H. Perez	Junguillar	5 Bellísima	53	3	A	Burlesco	Bonitilla	Frutilla alam. y gorra azul.
A. Luna	I. Valdebenito	6 Chuiquito	52	3	7|8	Maupassant	Torcacita	Celeste adorn. neg., gorra azual.
O. Fuenzalida	U. Vedugo	7 Brial	51	3	F	Lechuguino	Huérfana	Verde estrella rosada, g. verde.
J. B. Ramírez	El Manzano	8 Istria	51	3	F	Burgomaster	Betica	Tango anillos, verdes, g. verde.
I. López	F. Raffo	9 Sol y Mar	51	3	31|32	Solazo	Marsella	Verde azul y negro en ruedas.
A. Guitienne	A. del Pedregal	10 Siena	50	3	F	Marte II	Chilena	Blanca y guinda por mtd., verde.
Propietario	N. Herrera	11 Calabazo	50	3	1|2	Bishop	Chilena	Lila mangas y corra cardenal.
J. Navarro	C. Salinas	12 Vigésima I	46	3	F	Rigo	Ivana	Azl. blc. y lac. en rds., g. grant.

TERCERA CARRERA, A LAS 9.30 A. M. — Premio XIM — Handicap. — Para ganadores. — Inscripc 20 pesos. — mio: 2,000 pesos al primero —Distancia: 1,200 metros.

Preparador	Dueño	Nombre	Peso	Edad	Sangre	Padre	Madre	Traje del jinete
A. Huerta	A. Huerta	1 Palinco	59	5	F	Rodilard	Marionette	Cereza cintura y gorra negra.
I. López	J. F. Romo	2 Dado	55	4	F	Duty	Dalmata	Negra mangas y gorra salmón.
R. Bustos	E. Valdez	3 Bat	54	4	F	General Stoess	Amneris	Verde oscuro, m. y g. gur.
L. Pinochet	Oitz Gorri	4 Ilusa	54	5	7|8	Hasard	Alada	Azul anillos blancos, gorra neg.
I. [illegible]	I. Yáñez	5 Crimora	53	4	F	Burgomaster	Australia	Celeste y rosada listado.
F. Peralta	"Porvenir."	6 Galeno	53	3	F	Hassard	Dundrenan	Oro mangas y gorra azulinos.
A. Contreras	E. Acosta	7 Picaronera	52	5	3|4	Constant	Picarona	Neg., mang. neg., blc. y lac, g. n.
A. Luna	"Vespieres"	8 Zumacal	52	4	F	Olascoaga	Oubliette	Azul y oro en ruedas, gorra neg.
A. Muñoz	"Ecuador"	9 Knave	51	5	F	Mustafá	Kost	Blancas y negro en ruedas.
J. B Castro	"Indijena"	10 Quidia	49	4	F	Dominguito	Queen Mai	Morada, gorra oro.
A. Guerra	S. Guerra	11 Florito	48	5	7|8	Matador	Florida	Rosado cuello y gorra negra.
J. Duque	"Urbión"	12 Miss Blanca	48	5	F	Mustafá	Marakesh	Salmón mangas y gorra verde.
A. Luna	L. Galdamez	13 Jorquera	45	6	F	Crescendo	Fragilite	Verde y salmón en ruedas.
M. Maldonado	Diana	14 Marcola	43	4	F	Marcosol	Glenatura	Tzul, rosadas ,oro.
Y. López	M. R. Troncoso	15 Glenley	42	6	F	Hallington Lad	Little Sheeny	Azul, mang. lacres, gorra oro.
H. Baez	J. Fernández	16 Xois	40	6	F	Olascoaga	Anónima	Azul, acero, blanca.
C. Acosta	Royal Fox	17 Yum - Yum	40	5	F	Olascoaga	Paye D.	Azul y oro, por mitad.

CUARTA CARRERA, A LAS 10 A. M. — XIFOIDE Handicap. — Para ganadores. — Inscripción: 20 pesos, — 2,000 pesos al primero. — Distancia: 1,200 metros.

Preparador	Dueño	Nombre	Peso	Edad	Sangre	Padre	Madre	Traje del jinete
E. Emeres	C. Olivares	1 Náufrago	64	5	F	Crescendo	Regencia	Colorado oscuro, gorra gris.
O. Fuenzalida	U. Verdugo	2 Predilecta	59	7	15|16	Meltoñian	Valdramina	Verd estrll. rosad. ver y rosd.
J. Madrid	J. Jorquera	3 Azpeitía	55	4	F	Altanero II	Catherinette	Bronce bot y gorra solperino.
G. De la Cerda	I. Valenzuela	4 Glacé	53	6	3|4	Celso	Vaselina	Oro cruz lacre, g. lacre.
F. Bernal	A. Vargas	5 Korea	51	4	F	Turín	Kettleness	Azul, costuras oro.
R. Amaro	E. Araya	6 Dody	50	5	3|4	Medallón	Garance	Lila lunares lacres.
R. Fastene	E. Vargas S.	7 Straggler	49	4	F	Stolypin	Intrinsic	Verde cruz negra, gorra negra
A. Muñoz	"Palermo"	8 Jacobino	47	4	15|16	Burlesco	Anunciadora	Amll. brazaletes y g. solferino.

QUINTA CARRERA, A LAS 10 30 A. — Premio XILO Handicap. — Para ganadores. — Inscripción: 20 pesos, — 2,000 pesos al primero. — Distancia: 1,200 metros.

Preparador	Dueño	Nombre	Peso	Edad	Sangre	Padre	Madre	Traje del jinete
A. Muñoz	L. A. González	1 Dominó	58	4	F	Mustafá	Dimity	Or. y neg. en ruds., gorra negr.
D. Sandoval	E. Bouquet	2 Bouquet	57	4	F	Fisherman	Diane Royale	Blc. y azl. en rds., gorra lacre.
F. Rojas	"Naides"	3 Naides	56	4	F	Campanazo	Novelesca	Gris perla mgs. y g. oro.
R. Ramírez	A. Ramírez	4 Verdot	55	5	F	Last Reason	Santonnia	Az. eléct., pñs. lcrs., g. negra.
G de la Cerda	A. Loof	5 Palisandra	53	4	F	Pirapó	Doncella	Escocés.
A. Huerta	A. Huerta	3 Grenoble	52	5	F	Comisario	Lula	Negra faja y gorra cereza.
J. Pinto	E. Molina	7 Job	52	6	F	Last Reason	Olita	Azulino, cruz y gorra perla.
A; Allen	"Condal"	8 Buena Seña	51	5	F	Baratieri	Butter Crade	Oro y lacre listado, gorra lacre.
J Rojas	Esfuerzo	9 Ravachol	51	4	F	Hallington Lad	Amica	Lacre cuello puños y gorra azul.
J. Madrid	"La Loma"	10 Jettatura	49	5	F	Last Reason	La Nonita	Lacre faja y gorra azul.
I. Espinoza	I. Espinoza	11 Majadera	49	3	F	Last Reason	Best Girl	Verde y brazaletes y gorra lacre.
O. Fuenzalida	Samo Alto	12 Fronteriza	43	4	F	Campanazo	Frontera	Violeta, rojas, negra.
E Molina	"El Milagro"	13 Regalada	47	5	F	Last Reason	Elza	Salmón, lunares negros.

SEXTA CARRERA, A LAS 11 A. M. — Premio: XIRGU. — Om nium handicap. — Inscripción: 30 pesos. — Premio: 3,000 al primero. — Distancia: 1,900 metros.

Preparador	Dueño	Nombre	Peso	Edad	Sangre	Padre	Madre	Traje del jinete
A. Guitienne	F. Astaburuaga	1 Tubereuse	57	4	F	Opott	O'Honey	Azul, lacres, blanca.
E. Ulloa	"Basilea"	2 Juglar	54	5	F	Melbourne	Black Berry	Azul mangas negras, g. lacre.
D. Sandoval	D. Urrutia	3 Percala	54	5	F	Pirapó	Shylass	Az. y blc. listado, g. lacre.
R. Bustos	F. Villa	4 Castor	52	5	7|8	Hassard	Fateful	Amr., m. amalls. y lacre listado.
R. Amaro	R. Amaro	5 Zadorija	47	4	F	Osboch	Aldivia	Lila.
A. Muñoz	J. A. Quinteros	6 Shackleton	45	6	F	Pirapó	Kaiserin	Frutilla, mg verde, g. verde.
F. Bernal	A. Vargas	7 Signorino	45	3	F	Olascoaga	Donna	Azul costuras y gorra oro.
I. Espinoza	I. Espinoza	8 Keysol	40	4	F	Orwin	Menta	Verde braz. lacr., g. lacre.
N. Herrera	"María"	9 Meyerling	40	4	F	Burgomaster	Mandarina	Lacre faja y gorra negra.
R. Díaz	"Santa María"	10 Narcisa	40	4	F	Buñuelo	Nagoya	Azul eléct. braz. y gorra oro.

SEPTIMA CARRERA, A LAS 11.30 A. M. — Premio: XANDARO. — Handicap. — Para ganadores. — Inscripción: 20 pesos. — mio: 2,000 pesos al primero — Distancia: 1,200 metros.

Preparador	Dueño	Nombre	Peso	Edad	Sangre	Padre	Madre	Traje del jinete
D. Sandoval	D. Urrutia	1 Marly	58	4	F	Burgomaster	Hossanna	Az. y bl. list., gorra lacre.
R. Bustos	F. Villa	2 Pelendon	57	6	F	Burlesco	Only	Lacr., amall., y lacre, amll.
L. Navarro	"Tangolaya"	3 Tangolaya	56	3	F	El Tango	Atalaya	Amarilla, granates, verde.
L. A. Ramírez	Don Arturo	4 Yerba Mate	54	5	F	Olascoaga	Reine d'Epsom	Amarillo y cereza listado.
R. Amaro	E. Araya	5 Gonesse	52	3	F	Olascoaga	Gonina	Lila lunares lacres.
J A. Castro	J. Borda	6 Jubol	52	3	F	Altanero II	Vinay	Nrja. y celt. en ruds., g. nrja.
D. Fuentez	R. Pizarro	7 Khiber	51	4	F	General Stoess	Amneris	Oro y verde list., g. oro.
G. de la Cerda	A. Loof	8 Banderolo	50	5	31|32	Rolando	Banderola	Escocés.
C. Quezada	Botafogo	9 Querella	50	4	F	Brazil	Quenelle	Cholt., m. y g. oro viejo.
A. Zúñiga	A. Arenas	10 Pichardín	49	4	F	Gallinelo	Punta Gruesa	Concho vino, gorra amarilla.
R. Valenzuela	"Binador"	11 Latoso	48	4	F	Eclair II	Divertida	Terracota, g. azul.
A. Luna	"Potosí"	12 Pinturera	48	5	F	Pibe	Dogaresse	Verde, gorra negra.
J. Pinto	"Gerona"	13 Latria	47	4	F	Last Reason	La Nonita	Azul rejilla oro, g. oro.
D. Galaz	D. Galaz	14 Lise Fleuron	47	3	F	Brazil	La Toquée	Amarillo, cuello y g. lacre.

OCTAVA CARRERA, A LAS 12 M. — Premio: XAN — ndicap. — Para g dores. — Inscripci : 20 pesos, — 2,000 pesos al primero. — Distancia: 1,200 metros.

Preparador	Dueño	Nombre	Peso	Edad	Sangre	Padre	Madre	Traje del jinete
O. Fuenzalida	M. R. Troncoso	1 Janus	59	3	F	Pillastre	Turpinita	Azul, alamares y gorra lacre.
R. Amaro	R. Fernández	2 Brocatelle	57	4	F	Calvito	Bravata	Azul cruz y gorra rosada.
L. Navarro	"Tangolaya"	3 Zan	55	4	F	Olascoaga	Lady Love	Amarilla, granates, verde.
A. Muñoz	Palermo	4 Coquetón	54	4	F	Billy Boy	Panimávida	Amarillo braz. y g. solferino.
J. B. Ramírez	La Luna	5 Güira	53	5	F	Comisario	Royal Red	Negra botones oro, gorra lacre.
A. Castro	J. Borda	6 Kasaba	53	4	F	Pitcher	Olesa	Nrja. y celeste en ruds., g. nja.
C. Morris	T. Ruiz	7 Foch	52	5	F	Siberien	Briguitte	Celeste braz. y gorra negro.
H. Pérez	"Junquillar"	8 Lanzafuego	50	4	F	Bishop	Chaterbox	Frutilla alamares y gorra azul.
R. Busto	Olvido	9 Elita	49	5	F	Last Reason	Coqueta IV	Frutilla, gorra morada.
D. Sandoval	E. Bouquet	10 Ganadero	48	4	F	Tullibardine	Quérnica	Blanca y azul en drs. g., colod.
R. Ramírez	"Don Roberto"	11 Scut	48	4	1|8	Alanés	Sfax	Blanca, gorra celeste.
P. J. Medina	P. J. Medina	12 L. Montespan	45	4	F	Calvito	Lunga	Azul, amarillas, morada.
J. Rojas	B. Moreno	13 Corita	43	4	1|2	Constant	Chilena	Verde, nilo.
J. S. Navarro	C. Olivares	14 Slava	42	5	31|32	Sir Samuel	Terraza	Colorado oscuro, gorra gris.
L. Ramírez	"Los Aliados"	15 Trifulca	42	4	F	Billy Boy		Azul, solferinas, azul.

PRONOSTICOS DE ALGUNOS DIARIOS Y REVISTAS PARA LA REUNION DE LA MAÑANA DE HOY EN EL HIPODROMO CHILE

DIARIOS Y REVISTAS	1.a carrera	2.a carrera	3.a carrera	4.a carrera	5.a carrera	6.a carrera	7.a carrera
LA NACION	Milamores Artobero Tiburoncito	Fuñingue Istria Bellísima	Ilusa Galeno Jorquera	Jacobino Azpeitía Korea	Bouquet Dominó Ravachol	Signorino Castor Juglar	Gonsse Pelendón Querella
LOS TIEMPOS	Milamores Artobero Tiburoncito	Fuñingue Istria Bellísima	Galeno Ilusa Jorquera	Azpeitía Jacobino Korea	Bouquet Majadera Dominó	Juglar Castor Signorino	Querella Gonesse Pelendón
LA HUASCA	Marga-Marga Milamores Artobero	Fuñingue Istria Bellísima	Ilusa Palinco Marcola	Azpeitía Jacobino Glacé	Bouquet Regalada Palisandra	Juglar Castor Percala	Querella Pelendón Lice Fleuron

FRATTI CIOLI

El Verdadero "Digestivo" es el sabroso
ELIXIR EUPÉPTICO TISY
que hace fáciles las digestiones mas pesadas.
Laboratoires VAUDIN & GUILLAUMIN, 12, Rue Charles V, Paris

EN EL M JOR BARRIO R SIDENCIA
GRAN OPORTUNIDAD
A pocos metros de Delicias, regia casa habitación y renta, independientes, toda clase de comodidades, confort, lados, calefacción, numerosas habitaciones, pisos parquet, dos, etc., etc.
VENDO CON GRANDES FACILIDADES
PRECIO .... $ 300,000
DEUDA CAJA 260,000
SALDO .... $ 40,000
ADMITESE PERMUTA, CASITA O QUINTA SANTIAGO O ALREDEDORES
1061 — MONEDA — 1061
MIGUEL FUENZALIDA

El encuentro de Cinta Roja, El Ocho, Odisea, Anastasio, Madrigal y Early Rose en el clásico «Luis Campino» promete interés

EL OCHO, FAVORITO DE "LA NACION".— APRECIACIONES Y PRONOSTICOS.— PROBABLES MONTAS Y COMPETIDORES.—RESUMEN DE LOS TRABAJOS DE LA SEMANA.—ALGUNAS OPINIONES DE LA PRENSA

La prueba clásica que consulta el programa de esta tarde en el Club Hípico, presenta perspectivas de excepcional interés. El premio Luis Campino, está llamado a alcanzar este año un éxito como no lo había obtenido en épocas anteriores. Y es que un factor le da más brillo que nunca. Nos referimos a la presencia de El Ocho, el "crack" de los tres años, que reaparece hoy después de su victoria en El Ensayo. El notable hijo de Buñuelo soportará hoy uno de sus encuentros más duros, pues deberá emplearse totalmente para dar cuenta de la pareja del Burlesco, que lleva como el pensionista de Vial una opción muy señalada. Por otra parte, la inscripción también de Madrigal el "rumur up" en El Ensayo del pupilo del Gatica y en seguida triunfador de Indian Boy en el Clásico Luis Aldunate, contribuye a darle más brillo a la prueba.

Decíamos que El Ocho sostendría hoy su encuentro más duro y creemos estar en la razón. En efecto, el nieto de Old Man reaparece después de un corto descanso, eso sí que ostentando un training acabado, como lo demuestran sus aprontes preliminares. Pero hay un factor bien importante y que debemos considerar y es el peso que cargará el "as" de la generación de tres años.

Sabido es que Molina, quien ha tenido confiada desde la Polla la condición del hijo de Cesira, no puede hacer menos de 54 1|3 ó 55 kilos y es así que irá recargado El Ocho, en no menos de kilo y medio, lo que naturalmente influye en un animal de tres años, máxime cuando va a encontrarse frente a Cinta Roja, especialista en la distancia y que ahora luce un estado superior.

No es que temamos en que El Ocho fracase por el tiro, no; es por el sobrepeso voluntario que llevará. Y a pesar de ello es nuestro candidato como lo será de la cátedra en general, que lo ungirá su favorito.

En cuanto al placé, consideramos que Cinta Roja es la llamada a escoltar a nuestro favorito, pues su derrota del Domingo último no aminora en nada sus méritos, ya que pudieron apreciar los asistentes que la pensionista del Burlesco estaba un poco cargada de carnes. Es así que optamos por ésta para el segundo lugar, reconociendo que tanto Odisea como Madrigal, tienen también méritos para alternar en los puestos de avanzada.

En cuanto a Anastasio y Early Rose, van tras un lance bien problemático.

En la primera carrera destinada a 3 años no ganadores creemos que son Mi Nena, Facchino e Imperiosa, las cartas más recomendables. Nuestro pronóstico es Mi Nena para ganador, dejando los placees a Facchino y a Imperiosa.

La segunda carrera es de vallas y presente en ella Lenine creemos que es el pronóstico obligado, pues esta vez no se caerá, al menos estos son nuestros deseos. Para el placé Bromuro, que va en ventajosas condiciones de peso.

La tercera carrera es de pronóstico difícil, pues son varios los que tienen opción. Caramel es un enemigo formidable; Henry Bell y La Mascotita llevan también mucha chance y Weyler corrió muy bien el último Domingo. Nuestras preferencias están por La Mascotita. Placé Henry Bell y Caramel.

En los 2,000 metros de la cuarta carrera creemos que se le presenta a Lince una excelente oportunidad de ganar, ya que el peso y la pista dura le convienen mucho. Es nuestro favorito. Placé Modorra y el golpe de Harding que ha trabajado bien.

En la 5.a carrera de 1.600 metros nuestras preferencias están por Murga, que deberá ser la favorita, ya que en su stud se le atribuye gran calidad. Placé Straggler y Zapatilla.

A continuación del clásico se disputa una carrera de fondo en la cual no tomarán parte Macaulay y Signorino. Nuestro candidato es Guau, para ganador, pues a 56 kilos es enemigo de mucha opción. Placees Chevrolet y Almodóvar.

La prueba de clausura es muy interesante y la presencia de Kolipí, cuyas últimas performances han preocupado la atención, le da a la carrera especial interés.

Nuestra carta es Mentirosa, indicando para placé Notoria y Kolipí. Straw y Minué no corren.

RESUMEN

1.a carrera. — Mi Nena, Facchino e Imperiosa.

2.a carrera. — Lenine y Bromuro.

3.a carrera. — La Mascotita, Henry Bell y Caramel.

4.a Lince, Modorra y Harding.

5.a carrera. — Murga, Straggler y Zapatilla.

6.a carrera. — El Ocho y Cinta Roja.

7.a carrera. — Guau, Chevrolet y Almodóvar.

8.a carrera. — Mentirosa, Notoria y Kolipí.

Resumen de los trabajos efectuados en la semana por los competidores de hoy en el Club Hípico

1a CARRERA. — 1,600 METROS

Pangal

con Eduardo Rebolledo, pasó el Jueves 1,400 metros en 1.35 3|5.

Facchino

con E. Rebolledo, pasó 1,400 metros en 1.35, el Viernes.

Hay que Ver

con Torrealba, pasó el Viernes 800 metros en 54 3|5.

Monjita

el Jueves, 800 metros en 51 2|5, con aprendiz.

2.a CARRERA. — 3,200 METROS (Vallas)

Mozo Diablo

el Jueves, con aprendiz, 1,400 metros, en 1.37 2|5.

3.a CARRERA. — 2,000 METROS

Eudon

con J. Vergara, pasó el Viernes en el Chile una vuelta en 1.41 2|5.

La Mascotita

el Jueves 1,200 metros en 1.24 2|5, montada por Guerra.

Fullero

el Lunes en el Chile con Sagredo, una vuelta en 1.43 4|5.

4.a CARRERA. — 2,000 METROS

Albano

con U. Vera, pasó el Lunes 800 metros en 55 3|5. El Jueves con el mismo jinete una vuelta y 200 metros en 2.35. La primera vuelta en 2.19.

Hyrcanie

el Viernes en el Chile 400 metros en 25 1|5.

Liberato

el Jueves en el Chile 600 metros con Santelices en 41 2|5.

Harding

el Jueves con L. González, una vuelta en 2.14 3|5.

Modorra

el Viernes con Guerra 700 metros en 47 2|5.

Antu Chen

el Viernes con J. Guajardo, una vuelta en 2.19 2|5.

Keysol

el Jueves 1,200 metros en 1.24 1|5, con aprendiz.

5.a CARRERA. — 1,400 METROS

Calderón

el Jueves con L. Muñoz, 400 metros en 2 52|5.

Coquetón

el Jueves en el Chile, 400 metros en 26 3|5.

6.a CARRERA. — 1,800 METROS (Clásico)

El Ocho

con Rebolledo, trabajó el Lunes 1,800 metros en 2.2 2|5. El Jueves con Molina 800 metros en 50 4|5.

Madrigal

con U. Ibarra pasó el Jueves 1,600 metros en 1.47 4|5.

Anastasio

con E. Rebolledo el Jueves, 800 metros en 51 2|5.

Odisea

el Jueves con L. González, 1,000 metros en 1.5.

Cinta Roja

con aprendiz, pasó el Jueves 800 metros en 55 y repitió igual distancia en 51.

7.a CARRERA. — 2,400 METROS

Macanlay

pasó el Lunes con L. González, una vuelta y 400 metros en 2.48. El Jueves 1,000 metros en 1.6 3|5.

Matorral

el Viernes en el Chile 1,000 metros en 1.7 2|5.

Atorrante

con L. Muñoz, trabajó el Jueves una vuelta en 2.15.

Iradier

con P. Silva, pasó el Jueves 1,000 metros en 1.7 2|5.

Signorino

el Viernes con P. Silva 1,400 metros en 1.34 1|5.

8.a CARRERA. — 1,400 METROS

Náufrago

el Lunes con aprendiz, 700 metros en 48 2|5.

Danger

Serenísima

con aprendiz atropelló 700 metros en 45 3|5.

Ultimas perfonmances

CLUB HIPICO

NOVIEMBRE 21. — PISTA PESADA

Primera carrera. — 1,400 metros. —1.o Mataslete, con 53 kilos; 2.o Filistea, 53; 3.o Mlle. Clermont, 54; 4.o Por si Acaso.

N. P.: El Once, 53; El Quince, 56; Kandahar, 56; La Perichole, 53; Tunca, 51.

Ganada por media cabeza; el 3.o a 2 cuerpos.

Tiempo: 1.28 4|5.

Segunda carrera. — 1,600 metros. —1.o Calderón, con 51 kilos; 2.o Liberato, 52; 3.o Straggler, 56; 4.o Zan, 56.

N. P.: Almanzor, 58; Lince, 57; Harding, 55; Penrod, 48; Cathedrale, 47.

Ganada por 1 cuerpo; el 3.o a 1 pescuezo.

Tiempo: 1.43 2|5.

Tercera carrera. — 1,100 metros. —1.o Agnes, con 52 kilos; 2.o Mezquita, 48; 3.o Lise Fleuron, 52; 4.o Descartado, 51.

N. P.: Imperia, 51; Morza, 44; Bandmaster, 43; Fufiingue, 40; Zita, 40; Iguana, 40.

Ganada por cuerpo y medio; el 3.o a igual distancia.

Tiempo: 1.9.

Cuarta carrera. — 1,600 metros. —1.o La Vedette, con 48 kilos; 2.o La Pingüina, 55; 3.o Señora, 43; 4.o Castellamarc, 58.

N. P.: La Mouche, 56; Güira, 50; Tangolina, 50; Kasaba, 49; Fronteriza, 47; Narcisa, 47; Crimora, 46.

Ganada por 1 cuerpo; el 3.o a igual distancia.

Tiempo: 1.42 3|5.

Quinta carrera. — 2,000 metros. —1.o Sin Sabor, con 51 kilos; 2.o Cinta Roja 57; 3.o Odisea, 51; 4.o Facundina, 51.

N. P.: Buñuelito.

Ganada por media cabeza; el 3.o a 2 cuerpos.

Tiempo: 2.10 3|5.

Sexta carrera. — 1,600 metros.— 1.o Eudon, con 46 kilos; 2.o Straw, 53; 3.o Garete, 52; 4.o Buen Día.

N. P.: Caramel, 59; Malesherbes, 57; Iradier, 55; Percala, 51; Platónica, 51; Castor, 48; Oligarca, 46; Shackleton, 45; Weyler 45.

Ganada por 3 cuerpos; el 3.o a medio cuerpo.

Tiempo: 1.41.

Séptima carrera. — 1,600 metros. —1.o Kadijah, con 49 kilos; 2.o Picazón, 51; 3.o Yokoska, 50; 4.o Lady Ada, 46.

N. P.: La Novena, 55; La Cloche, 42.

Ganada por un cuerpo; el 3.o a tres cuerpos.

Tiempo: 1.43.

Octava carrera. — 1,800 metros. 1.o Ardelión, con 59 kilos; 2.o Garete, 43; 3.o Sigma, 56; 4.o Digno II, 56.

N. P.: Chevrolet, 55; Samuelito, 55; Gran Bonetón, 54; Lacierva, 54; Perillán, 52; Altachín, 40; Hyrcanie, 40.

Ganada por 1 cuerpo; el 3.o a 2 cuerpos:

Tiempo: 1.54 4|5.

EL PREMIO DE CARLOS CAMPINO

GANADORES DE ESTE CLASICO DESDE 1919

1919	Brick
1920	Salpicón
1921	Salpicón
1922	Salpicón
1923	Almodovar
1924	André Chenier

CLUB HIPICO —:— Domingo 29 de Noviembre de 1925

PRIMERA CARRERA, A LAS 2 P. M.—Premio QUERIDO.—1.600 metros. —Para 3 años no ganadores.—Peso: 56 kilos.—Inscripción: $ 40.—Premio: $ 4,000 al 1.o

PREPARADOR	DUEÑO	NOMBRE	PESO	EDAD	SANGRE	PADRE	MADRE	TRAJE DEL JINETE	JINETE PROBABLE
A. Rodríguez	"Burlesco"	1 **Imperiosa**	57	3	F	Verdún	Ivitte	Lacre alamares oro, gorra lacre	J. M. Baeza
E. Rodríguez	"Puloyo"	2 **Facchino**	56	3	F	Fío	Farabutti	Blanca, anillos y gorra cereza	H. Ramírez
P. Celpa	Los Bomberos	3 **Hay que ver**	56	3	F	Pibe	Miss Olga	Blanco, faja azul, m. n. y g. col.	W. Fuentes
I. Yáñez	M. Goicovitch	4 **Inmortal**	56	3	F	Alum	Royal Red	Negro G. café	A. Molina
F. Rojas	J. L. Prain	5 **Pangal**	56	3	F	Pibe	Mala lengua	Naranja, mangas y g. turquesa	E. Rebolledo
R. Eusto	Olvido	6 **Olvidado**	56	3	F	Burgomaster	Fulana	Frutilla, g. morada oscuro	J. Vergara
F. Galván	Limited	7 **Jamás**	54	3	A	Old Boy	Agata	Gris perla, gorra negra	C. Guerra
D. Fuentes	R. Pizarro	8 **Melibea**	54	3	F	Last Reason	Oroya	Oro y verde listado	J. Guajardo
E. Fuentes	Ebeache	9 **Mi Nena**	54	3	F	Alum	Regina	Verde oscuro, gorra negra	L. González
F. Guzmán	"Las Zorras"	10 **Monjita**	54	4	F	Buñuelo	Progression	Colorado	C. Aguilar

SEGUNDA CARRERA, A LAS 2.30 P. M.—Premio QUERELEMA.—3.200 metros.—Vallas.—Para 3 y más que no hayan ganado carreras clásicas de saltos.—Handicap.—Inscripción: $ 35.—Premio: $ 3,500 al 1.o

PREPARADOR	DUEÑO	NOMBRE	PESO	EDAD	SANGRE	PADRE	MADRE	TRAJE DEL JINETE	JINETE PROBABLE
D. Vial	A. Gatica	1 **Lenine**	76	5	F	Siberién	Picaresca	Blanca, brazaletes negros, g. b.	C. Quezada
E. Molina	R. López	2 **Smart**	71	6	F	L'Aiglon	Rossé	Morado tornasol, adornos oro	C. Miranda
R. Pastene	C. Valderrama	3 **Bromuro**	69	6	F	Jou-Jou	Fiametta	Blanca, cruz y gorra lila	S. Rojas
J. Duque R.	J. Duque R.	4 **Piroún**	66	5	15|32	Sándalo	Chilena	Naranja, braz. y gorra negra	J. Canales
J. F. Salinas	A. Pérez de (	5 **Glaneuse**	62	7	F	Burlesco	Silene	Terracotta a	Arm. Escobar
E. Hernández	L. Melo	6 **Cabro**	59	5	11|16	Lumaco	Quintina	Verde, listas negras	M. Moraga
F. Rojas	M. Huidobro	7 **Mozo Diablo**	56	5	3|4	Pocochay	Heroína	Chocolates, moradas, blanca	S. Núñez
A. Guitienne	H. Flereau	8 **Saddle**	56	6	F	Barsac	Tennis Ball	Lacre y oro en ruedas, g. oro	M. Perrín

TERCERA CARRERA, A LAS 3 P. M.—Premio QUEBEC.—2.000 metros. —Para caballos ganadores y que no hayan ganado en distancia mayor de 1.800 metros.—Handicap.—Inscripción: $ 45.—Premio: $ 4,500 al 1.o

PREPARADOR	DUEÑO	NOMBRE	PESO	EDAD	SANGRE	PADRE	MADRE	TRAJE DEL JINETE	JINETE PROBABLE
I. Yáñez	I. Yáñez	1 **Caramel**	56	3	F	Olascoaga	Constanza	Celeste y rosado listado	A. Molina
J. Ramírez	J. Ramírez	2 **Eudón**	53	6	F	Marcosol	Bilz	Amarillo, plomo y rojo, g. ploma	H. Ramírez
H. Pérez	J. Hurley	3 **Zaratoga**	51	4	F	Mustafá	Wansbeck	Gris perla, cerezas, gris perla	N. Ramírez
D. Sandoval	V. Maturana	4 **Curilafquén**	48	4	F	El Tango	Fine Rose	Turquesa, mangas y g. lacre	P. Silva
L. A. Figueroa	Putaendo	5 **Henry Bell**	46	3	F	Aventurero	Hoguera	Negro, cruz oro, g. negra y oro	U. Ibarra
I. Espinoza	D. Dighero	6 **La Mascotita**	45	3	F	Aventurero	La Ilusión	Blanca, manga y gorra azul	C. Guerra
R. Fernández	R. Fernández	7 **Weyler**	43	5	F	Marcosol	Barcola	Azul, cruz y gorra rosada	P. Olguín
J. Rodríguez	"Ñipaco"	8 **Pubenza**	42	3	F	Pibe	Caridad	Morada, presillas oro, g. morada	R. Rice
R. Ramírez	R. Ramírez	9 **Fullero**	41	4	F	Altanero	Franqueza	Azul eléctrico, gorra negra	L. Muñoz
R. Piérola	"Tricolor"	10 **Madelina**	40	3	F	A. Sturdee	Madelon	Azul, blanco y lacre, g. lacre	J. Guajardo

CUARTA CARRERA, A LAS 3.30 P. M.—Premio QUEEN BEE.—2.000 metros.—Para caballos ganadores y que no hayan ganado en distancia mayor de 1.800 metros.—Handicap.—Inscripción: $ 45.—Premio: $ 4,500 al 1.o

PREPARADOR	DUEÑO	NOMBRE	PESO	EDAD	SANGRE	PADRE	MADRE	TRAJE DEL JINETE	JINETE PROBABLE
I. Yáñez	I. Yáñez	1 **La Mouche**	58	3	F	Altanero	Black Berry	Celeste y rosado listado	A. Molina
C. Rodríguez	"Los Andes"	2 **Albano**	55	3	F	Olascoaga	Pimponia	Blanca, faja azul, braz. y g. azul	M. Vera
E. Ulloa	"Basilea"	3 **Hyrcanie**	52	6	F	Burlesco	Bomboniere	Azul, negras, lacre	C. Santander
F. Peralta	"Parsifal"	4 **Liberato**	51	4	F	Eclair II	Edelweiss	Castaño, gorra negra	U. Ibarra
E. Emerez	Beyond	5 **Obsequio**	50	4	F	Estribor	Oblea	Azul, braz. y gorra rosada	W. Fuentes
M. Reyes	E. Suárez	6 **Señora**	50	4	F	Estribor	Sixcrown	Kaqui y negra	E. Rebolledo
J. Castro	J. Borda	7 **Alesia**	49	6	F	Altanero	Zorika	Naranja y celeste, en r., g. celeste	P. Olguín
J. Munita	J. Munita	8 **Harding**	49	4	F	Comisario II	Juanchea	Narnaja, braz. y gorra azul	L. Gonzáles
P. Bagú	"Barcelona"	9 **Lince**	49	4	F	Last Reason	Elza	Blanca, m. am. y lacre lst., g. lcr.	A. Gutiérres
D. Sandoval	G. Anguita	10 **Tangolina**	43	3	F	El Tango	Isabela	Oro viejo, cuello puños y g. blan.	P. Silva
H. Pérez	C. Justiniano	11 **Modorra**	47	4	F	Campanazo	Marquesa	Azulino, braz. y gorra negro	C. Guerra
R. Pastene	M. A. Benaven	12 **Antu Chen**	46	3	F	Alanés	Enchantée	Azul turquesa, oro, blanca	J. Guajardo
R. Díaz	I. Espinoza	13 **Keysol**	44	4	F	Orwin	Kepta	Verde, lacres, verde	No corre.
I. Espinoza	Santa María	14 **Penrod**	41	5	F	Altanero	Q. City	Azul, mangas y gorra oro	L. Muñoz

QUINTA CARRERA, A LAS 4 P. M.—Premio QUIDAM.—1.400 metros.— Para ganadores de más de $ 10,000.—Handicap.—Inscripción: $ 35.—Premio: $,3500 al 1.o

PREPARADOR	DUEÑO	NOMBRE	PESO	EDAD	SANGRE	PADRE	MADRE	TRAJE DEL JINETE	JINETE PROBABLE
J. Donati	J. Lira	1 **Kayukeo**	57	5	F	Last Reason	Best Girl	Rosado	L. A. Morgado
F. Rojas	"Alnero"	2 **Alnero**	55	5	F	Altanero II	Vain	Blanco, lunares lacres, g. lacre	J. Calderón
L. A. Figueroa	"Jam"	3 **Murga**	55	3	F	Last Reason	Cachucha	Tango, gorra negra	E. Rebolledo
I. Yáñez	Ossyris	4 **Almanzor**	51	4	F	Buñuelo	Ravenne	Solferino, gorra oro	L. Gonzáles
D. Sandoval	G. Anguita	5 **Mala Nueva**	51	3	F	El Tango	Mala Noticia	Oro viejo, cuelo puños y g. blanca	P. Silva
R. Pastene	E. Vargas S.	6 **Straggler**	50	4	F	Stolypin	Intrinsic	Negro, cruz y gorra verde	W. Fuentes
R. Amaro	R. Fernández	7 **Weyler**	49	5	F	Marcosol	Barcola	Azul, cruz y gorra rosada	N. N.
A. Muñoz	"Palermo"	8 **Coquetón**	48	4	F	Billy Boy	Panimávida	Amarillo, braz. y gorra solferino	C. Santander
D. Díaz	Palermo	9 **Zapatilla**	44	4	F	Brasil	B. Bery	Amarillo, mangas y g. solferino	C. Guerra
P. Polanco	"Alcázar"	10 **Calderón**	47	4	F	Marcosol	Barcola	Acero alamares y gorra lacre	L. Muñoz

SEXTA CARRERA, A LAS 4.30 P. M.—Premio CARLOS CAMPINO.—(Clásico).—1.800 metros.—Para 3 años y más.—Peso de Reglamento.—Inscripción: $ 60.—Ratificación: $ 60 el Lunes antes de la carrera.—Premio: $ 12,000 al 1.o

PREPARADOR	DUEÑO	NOMBRE	PESO	EDAD	SANGRE	PADRE	MADRE	TRAJE DEL JINETE	JINETE PROBABLE
A. Rodríguez	Burlesco	1 **Cinta Roja**	57		F	Pipiolo	Adicta	Lacre alamares, oro gorra lacre	J. M. Baeza
A. Rodríguez	Burlesco	2 **Odisea**	51		F	Saint Emilión	Penélope	Lacre alamares oro, gorra lacre	L. González
J. Celpa	Los Bomberos	3 **Anastasio**	53		F	Campanazo	Avanzana	Blanco, faja azul, m. y g. lacres	E. Rebolledo
D. Vial	A. Gatica	4 **El Ocho**	53		F	Buñuelo	Cesira	Blanco, braz. negros g. blanca	A. Molina
L. A. Figueroa	B. F. Berstein	5 **Madrigal**	53		F	Last Reason	Chulita	Rosa seca, gorra esmeralda	U. Ibarra
I. Yáñez	Las Dichas	6 **Early Rose**	5[illegible]		F	Campanazo	Estoica	Turquesa, mangas y g. rosadas	H. Ramírez

SETIMA CARRERA, A LAS 5 P. M.—Premio QUILPUE.- 2.400 metros.—Para ganadores —Handicap.—Inscripción: $ 50.—Premio: $ 5,000 al 1.o

PREPARADOR	DUEÑO	NOMBRE	PESO	EDAD	SANGRE	PADRE	MADRE	TRAJE DEL JINETE	JINETE PROBABLE
I. Yáñez	Ossyris	1 **Almodóvar**	67	5	F	Mustafá	Grivoise	Solferino y oro	A. Molina
D. Sandoval	E. Bouquet	2 **Guau**	56	5	F	Olascoaga	Austria	Azul y blanco, en ruedas, g. lacre	J. M. Baeza
A. Rodríguez	Burlesco	3 **Macaulay**	5[illegible]	5	F	Alanés	Lady Lymington	Lacre alamares oro	No corre.
R. Valenzuela	Binador	4 **Jana**	53	4	F	Brasil	Javo	Terracota, gorra azul	P. Rebolledo
F. Galván	Limited	5 **Irlandés**	52	4	A	Old Boy	Dame d'Honeen	Gris perla g. negra	C. Guerra
L. Benítez	"Lampa"	6 **Chevrolet**	50	5	F	Mustafá	Melton Belle	Guinda seca	V. Ramírez
E. Ulloa	"Matorral"	7 **Matorral**	46	5	F	Altanero	Valenciana	Lacre, braz. y gorra acero	R. Rojas
D. Yáñez	Quillota	8 **Puente Alto**	45	5	F	Olascoaga	Vis a Vis	Blanco, palotes lacres	R. Rice
L. A. Benítez	H. Pizarro	9 **Atorrante**	40	5	F	Last Reason	Buena Suerte	Azul alam. y gorra oro	L. Muñoz
H. Michaels	12 de Octubre	10 **Iradier**	40	5	F	Marcosol	Avellana	Blanco, braz. y g. celeste	P. Silva
F. Bernal	A. Vargas	11 **Signorino**	40	3	F	Olascoaga	Donna	Azul costuras y gorra oro	No corre.

OCTAVA CARRERA, A LAS 5.30 P. M.—Premio QUEBRADA.—1.400 metros.—Para ganadores de más de $ 10,000.—Handicap.—Inscripción: $ 35.—Premio: $ 3,500 al 1.o

PREPARADOR	DUEÑO	NOMBRE	PESO	EDAD	SANGRE	PADRE	MADRE	TRAJE DEL JINETE	JINETE PROBABLE
H. Pérez	Pepeta	1 **Minué**	59	4	F	Altanero II	Menina	Morada, m. y g. blanca	No corre
F. Peralta	"Santa Isabel"	2 **Samuelito**	57	5	F	Alanés	Brújula	Rosado, braz. y gorra verdes	C. Pombet
F. Galván	Limited	3 **Mentirosa**	5[illegible]	5	F	Baratieri	Memoir	Gris perla, gorra negra	H. Ramírez
E. Emerez	C. Olivares	4 **Náufrago**	53	5	A	Crescendo	Regencia	Colorado oscuro, g. gris	P. Rebolledo
G. Figueroa	Argentino	5 **Malesherbes**	51	5	F	Mustafá	Litle Sheemy	Azul, m. granate, gorra azul	E. Rebolledo
R. Pastene	E. Vargas S.	6 **Straw**	51	4	F	Stolypin	Igea	Negro, cruz y gorra verdes	No corre.
L. A. Figueroa	Pocochay	7 **Kolipí**	50	5	F	Last Reason	Cachucha	Rosa seca, g negra	U. Ibarra
F. Rojas	L. Prain	8 **Tristán**	50	5	A	Mago	Lamballe	Turquesa, m. naranja, g. turquesa.	L. Gonzáles
Av. Muñoz	H. Jhonson	9 **Danger**	49	6	7|8	Hassard	Alada	Ladrillo, gorra negra	N. N.
J. Méndez	"San Luis"	10 **Serenísima**	49	4	F	Calvito	Sapientia	List. blanca, gorra blanca naranja	C. Santander
P. Bagú	M. Garcés	11 **Lontué**	48	4	F	Pirapó	Joyita	Oro, anillos azules, gorra oro	A. Gutiérrez
D. Sandoval	G. Campo	12 **Yokoska**	47	5	F	Osboch	Lady Love	Blanca, faja lacre, gorra lacre	P. Silva
P. Polanco	"El Record"	13 **Notoria**	47	3	F	Campanazo	Novelesca	Blanco, cuello y gorra azul	C. Guerra
H. Pérez	T. Hurley	14 **Zaratoga**	46	4	F	Mustafá	Wansbeck	Gris perla, cerezas, perla	J. Guajardo

PRONOSTICOS DE ALGUNOS DIARIOS Y REVISTAS PARA LA [illegible] DE LA TARDE DE [illegible] IPICO

DIARIOS Y REVISTAS	1.a carrera	2.a carrera	3.a c[illegible]	[illegible]	[illegible]	[illegible]	[illegible] carrera	8.a carrera
"LA NACION"	Mi Nena Facchino Imperiosa	Lenine Bromuro	La Mascotita A. Bell Caramel	Lince Modorra Harding	Murga Straggler Zapatilla	El Ocho Cinta Roja	Guau Chevrolet Almodovar	Mentirosa Notoria Kolipí
"LOS TIEMPOS"	Hay que ver Mi Nena Inmortal	Lenine Bromuro	H. Bell La Mascotita Caramel	Harding Lince Modorra	Murga Zapatilla Straggler	El Ocho Cinta Roja	Guau Chevrolet Jana	Mentirosa Kolipí Notoria
"LA HUASCA"	Mi Nena Hay que ver Monjita	Lenine Bromuro Smart	La Mascotita H. Bell Fullero	Tangolina Lince Albano	Murga Straggler M. Nueva	Stud Burlesco Cinta Roja El Ocho	Irlandés Almodovar Jana	Mentirosa Lontué Samuelito

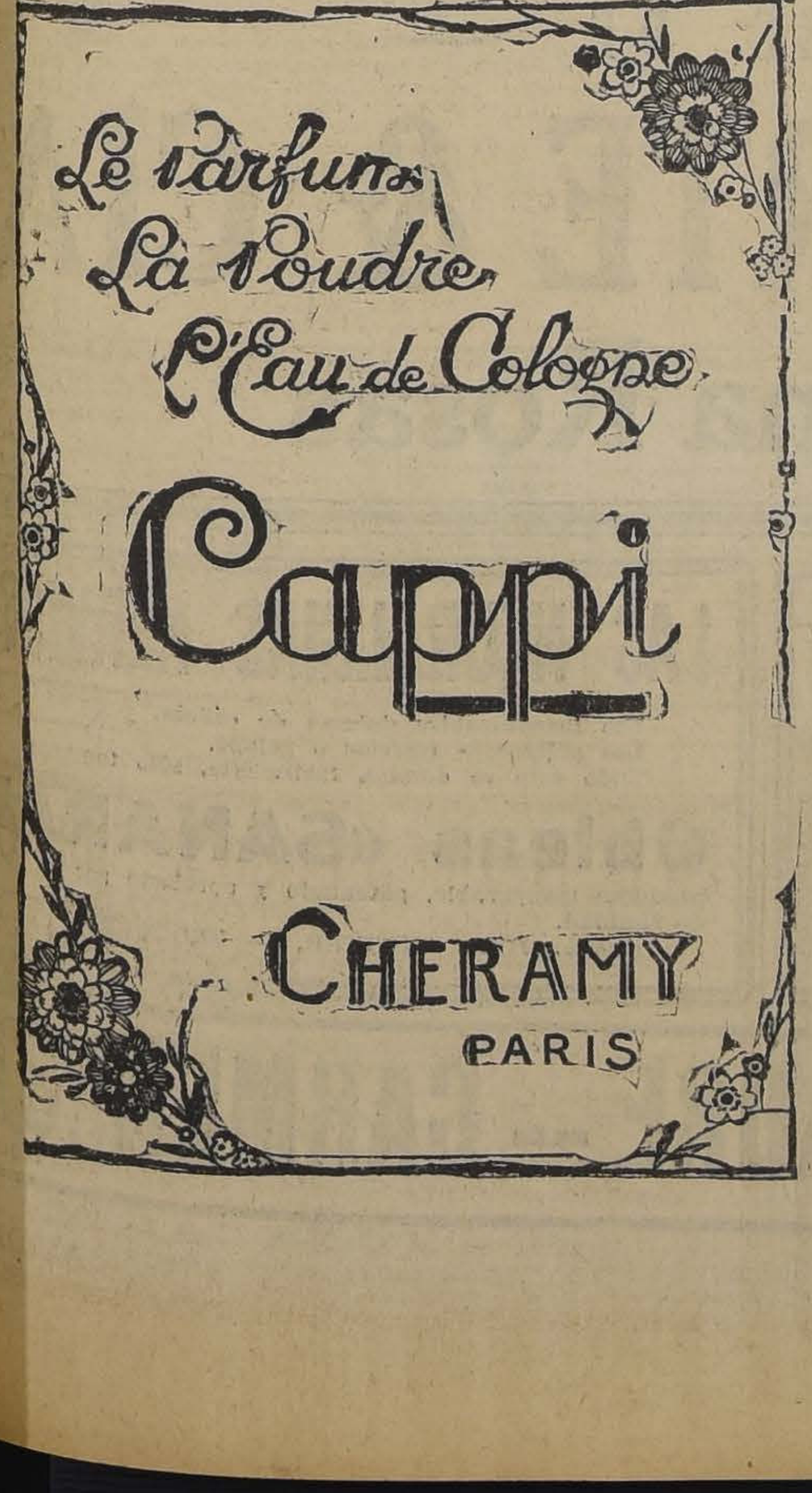

Coyunturas Doloridas

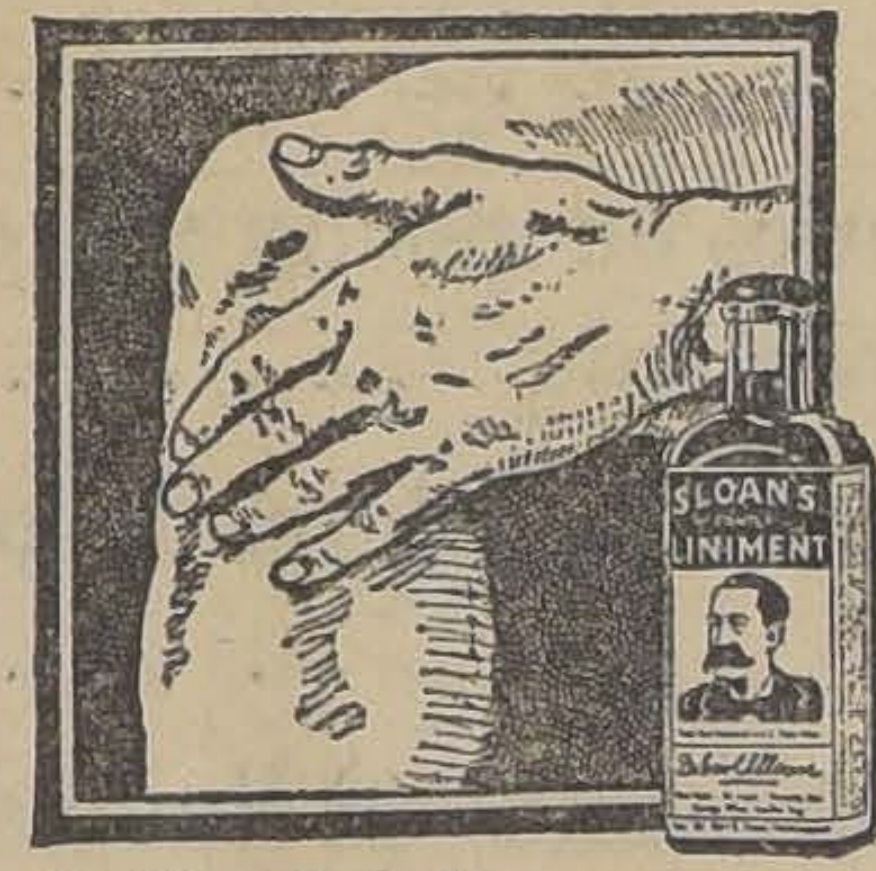
Quita el dolor y la hinchazón

Tan luego como se aplica el Sloan, se forza la circulación de la sangre a las coyunturas, trayendo instantáneo alivio y consuelo. Se reduce la inflamación y la hinchazón; basta untarse ligeramente, sin frotación. Todas las farmacias del mundo lo tienen a la venta.

Linimento de Sloan

Mata Dolores

Lingue y Raulí

PARA PISO, MUY SECO
1x2 1|2, machi , a $ 0 80 cada uno
OFRECE
"LA REPUBLICA" —
— Barraca y Fábrica
DOMEYKO N.o 2354
TELEFONO N.o 182 (PARQUE)

27—N.

SOMBREROS DE PAJA
Fabricados en nuestros Talleres.
20 Calidades Diferentes
Desde $ 8 c. u.
SOMBRERERIA "CAPELLARO"
— Estado N.o 230 —

Arrendamos Excelente Residencia, en Delicias 1163

a media cuadra del Club de La Unión; compuesta de: salón, escritorio, hall, comedor, 7 dormitorios amplios, 3 piezas de toilette, despensa, cocina y 4 piezas de dependencias.

Tratar ahí mismo, de 10 a 11 1|2 A. M., y de 4 a 5 P. M.

VICTOR VIDAURRE COO.

A los Almacenes, Tiendas y Negocios de Abarrotes en general

Se avisa a los comerciantes que expendan mercaderías afectas al decreto-ley 415, sobre contribución a los específicos y artículos de tocador, como pomadas, esencias, lociones, jabones, etc., que deben inscribirse en esta Oficina, Agustinas 673 (Sección Específicos), y obtener las órdenes de fajas o estampillas, con el objeto de colocarlas en esas mercaderías, de acuerdo con el impuesto que les corresponda, pues de otra manera caerán bajo las sanciones que la misma ley señal

EL ADMINISTRADOR DE LA III ZONA DE IMPUESTOS INTERNOS.

N|O.

Aproveche usted las grandes rebajas de precios que desde Mañana Lunes ofrece

"LA ADUANA"

VARIOS ARTICULOS EN LIQUIDACION

COTI PARA COLCHON, en 140 centímetros de ancho, el metro ...	$ 4.00
COTI DAMASCO, en rosa, cielo, plomo y oro, el metro	7.[illegible]
BRIN CRUDO, en rosa, cielo, lila, plomo, para delantal, el metro .	1.[illegible]
FRAZADAS DE ALGODON, se regalan cada una a	5.[illegible]
CEFIROS, gran surtido, el metro, desde	1.50
GASA CRISTAL, finita, el metro	1.80
VICHY, doble ancho, el metro, desde	2.25
SATINES, surtido de colores, el metro, desde	2.00
SERVILLETAS DE BUEN DAMASCO, la docena	15.50
SERVILLETAS PARA TE, la docena, sólo a	3.50
GRANITE PARA SERVILLETAS Y TOALLAS, el metro	2.25
DAMASCO PARA MANTEL, en 160 centímetros de ancho, el metro	7.80
BATISTA CON DIBUJO, el metro	1.50
CREPELINA A LISTA, gran moda, el metro	2.20
MUSELINAS FANTASIA, imitación lana, el metro	3.60
CRETONAS doble ancho, el metro	3.00
MESALINAS DE ALGODON muy finas, el metro	3.00
COLCHAS BLANCAS, cada una, desde	15 00
COLCHAS DE COLORES, gran surtido, desde	18.00
POPELINA DE ALGODON A LISTAS, apropiadas para batas, el metro	$ 4.00

CREAS PARA SABANAS

CREA GRANITE, en 130 centímetros de ancho, el metro	$ 3.50
CREA MEJOR CLASE, en 140 centímetros de ancho, el metro ...	4.25
CREA GRANO DE POLVORA, en 165 centímetros, el metro	5.50

CREA MEDIO HILO, en 185 centímetros de ancho, el metro	6.50
CREA SUPERIOR, en 200 centímetros de ancho, el metro	7.00
CREA 1|2 HILO, en 180 centímetros de ancho, el metro	8.50

CREAS CRUDAS

CREA CRUDA, en 160 centímetros de ancho, el metro	$ [illegible].00
CREA CRUDA, mejor clase, en 140 centímetros de ancho, el metro	3.60
CREA CRUDA, mejor calidad, en 165 centímetros de ancho, el metro	4.25
CREA CRUDA, buena clase, en 170 centímetros de ancho, el metro	5.00
CREA CRUDA, muy buena clase, en 180 centímetros de ancho, el metro	6.00
CREA CRUDA, lo mejor, en 200 centímetros de ancho, el metro ...	6.50

LIENZOS

LIENZO Cambray, finito, el metro...	$ 1.20
LIENZO lavado, más ancho, el metro	1 30
LIENZO grueso, CORNETA, el metro	1.40
LIENZO lavado, MADAPOLAN, el metro	1.50
LIENZO INGLES, más ancho, el metro	1.60
LIENZO AVIADOR, muy buena clase, el metro	1.80
LIENZO LARIO, en 90 centímetros de ancho, el metro	2.00
LIENZO CABALLO BLANCO, muy grueso, el metro...	2.20
LIENZO EL PATRIOTA, lo mejor, el metro	2.50

LANAS

CACHEMIRAS pura lana, en 90 centímetros de ancho, el metro	$ 6.
POPELINAS muy finas, desde	9.
CAMELIAS buena clase, el metro	8.
GABARDINA pura lana, surtido colores, el metro	11.
CAMELIA de lana, con dibujos, el metro	6.
CREP MARROCAIN, pura lana, surtido de colores, el metro	9.

SEDAS

ESPUMILLA DE PURA SEDA, en 100 centímetros de ancho, el metro	$ 18
PONGE PURA SEDA, en blanco y negro, el metro	5.
CREP GEORGETTE, en 100 centímetros de ancho, el metro	15
FULGURANTE DE SEDA, clase superior, el metro	25.

SABANAS

SABANAS CREA CRUDA, cada una, sólo a	$ 6.
SABANAS CREA BLANCA, para colegiales, cada una	$ 7.
SABANAS CREA GRANITE, cada una, a	8
SABANAS CREA CRUDA, para plaza y media, cada una	8.
FUNDAS DE BUEN LIENZO, se regalan, cada una, a	1.

No olvidarse - "LA ADUANA" - Banderá 770

Al llegar a San Pablo - Casilla 528

A Nuestras Damas

LLEGO LA TEMPORADA DE VERANO EXIGIENDO NUEVOS COLORES. VISITE USTED LA

Tintorería AU-CHIC

AHUMADA 7.— DELICIAS 115.— COMPAÑIA 2752

Y SOLICITE LOS NUEVOS MUESTRARIOS DE LA ESTACION. ES LA UNICA CASA EN CHILE QUE PUEDE CAMBIAR A SU TRAJE INFINIDAD DE COLORES, SIN ALTERAR EL TEJIDO.

Lavandería Química

DESAFIAMOS TODA COMPETENCIA EN CALIDAD Y EN PRECIOS

EN VALPARAISO Y VIÑA: LE GRAND CHIC

PARA

TERNOS

y a precios verdaderamente económicos, la Sastrería que a usted le conviene es la de

ECHAURREN 10

TERNOS SOBRE MEDIDA, DESDE

$140.-

LLEGARON

VIGAS y VIGUETAS

ALAMO mach. ½x4½. PILASTRAS, GUARDAPOLVOS y CORTINAS

Barraca y Fábrica — "LA REPUBLICA"

BASAS de PIEDRA en todas sus medidas, LINGUE muy seco

DOMEYKO N.º 2354

TELEFONO N.º 182 (PARQUE)

27—N.

Arriendase

local con contrata larga a bajo canon en pleno centro.

Tratar:

HUERFANOS 1059

2.o piso, Oficina N.o 3

- A -

Bañarse

AHUMADA 147

Baños Ingleses . . .	$	435.00
Baños Americanos .	$	115.00
Baños de Zinc . . .	$	60.00
Baños lluvias . . .	$	30.00
Lluvias de zinc . .	$	5.00
Baños esponja . . .	$	30.00
Baños de asiento . .	$	30.00
Baños para niños .	$	14.00
Baños para guaguas	$	11.00
Bañitos de pie . . .	$	10.00

CALIFONTS

A gas, desde	$	140.00
Irrompible, a leña, artículo con patente de privilegio exclusivo, y garantido $ 220 y . . .	$	120.00

ACETILENO

Generadores de acetileno no automáticos, para instalaciones de 3, 5, 10 y 20 luces, desde . .	$	20.00
Lamparitas portátiles	$	4.50
Quemadores a carburo	$	0.40
Carburo legítimo noruego, kilo		0.80

COMO RECLAME OFRECEMOS A PRECIOS BAJOS LOS SIGUIENTES ARTICULOS

Lavatorios murales y de pedestales. bidets, excusados, refrigeradores de acero, mangueras alambradas para riego, cocina a gas, carbón y leña, basureros reforzados, mesas para cocina, carboneras, ollas, cacerolas, teteras y una infinidad de artículos largo a detallar.

Fortuño & Patr

- AHUMADA 147 -

Colegiales: Para los examenes

OFRECEMOS 6 SERIES DE TRAJES QUE LLAMARAN LA ATENCION POR SU BUENA CONFECCION Y A PRECIOS MUY REDUCIDOS

TRAJES modelo cazador en casimir de fantasía y sarga azul, lindos dibujos, hechura elegante, de 5 a 15 años, caulquiera edad. . . $	59.-
TRAJES modelo cazador en casimir de fantasía y sarga azul, clase de mucha duración, de 5 a 15 aos, cualquiera edad. . . . . . . $	71.
TRAJES modelo cazador en casimir peinado, muy rica clase, variedad de colores, hechura fina, de 5 a 15 años, cualquiera edad. $	85.-
TERNOS en casimir de fantasía, colores de moda, corte elegante, de 13 años a 17 años. . . . . $	88.
TERNOS en casimir de fantasía dibujos de mucho gusto, clase superior, de 13 a 17 años, cualquiera edad. . . . . $	115.-
TERNOS en casimir peinado, muy durable, colores de gran moda, de 13 a 17 años, cualquiera edad . . . . $	135.-

PARA PRIMERA COMUNION, ofrecemos un lindo surtido en trajes modelo Luis XV a precios muy convenientes.

—: LOS GRANDES ALMACENES DE :—

EMILIO DELPORTE & CIA.

Bandera esquina Rosas

"LA NACION"

Suscrición desde la fecha hasta el 31 de Diciembre de 1926

$ 90-.

N|O.

LAS NEURALGIAS NERVIOSAS

Los insoportables dolores de cabeza.
Los peligrosos resfríos o grippe.
Todo esto se domina fácilmente, sólo tomando

Obleas «SANARAN»

producto insuperable, patentado y aprobado por la Dirección de Sanidad.

Por mayor: JUAN REUTTER. — DROGUERIA FRANCESA

COCINAS Y MENAJE-CASA FAURE -- CARMEN 31

BOLSA DE COMERCIO

MOVIMIENTO

En medio de un ambiente activo y animado se desarrolló la última rueda de la semana en el Mercado de Valores.

Se anotaron importantes transacciones en diversos papeles mineros cuyo detalle se demuestra en el boletín de la rueda publicada a continuación:

En Bonos se anotaron conformes por valor de 124.000 nominales.

Los precios se mostraron firmes.

SUBIERON

BONOS

Caja 61 de 87 a 90; Caja 8-1|2 de 94 5|8 a 94 3|4; Hip. 81 de 90 1|4 a 90 1|2.

BANCOS

Chile de 191 a 192; Nacional de 86 a 87.

GANADERAS

Gente Grande de 62 a 63.

MINERAS

Colquiri 9 1|8 a 9 1|4; Cerro Grande de 66 a 66 1|2; Chacaltaya 30 a 30 1|2; Dichas 32 a 34; Lebu ord. 3 5|8 a 3 3|4; Santa Rita 3 a 3 3|4;

BAJARON

INDUSTRIALES

Catres de 45 a 40; Gas de 54 a 53 1|2.

MINERAS

Aconcagua 8 7|8 a 8 1|2; Fortuna 15 a 14 1|2; Patiño 299 a 298;.

BONOS

Caja 8-1|2 de 95 a 94 3|4; Gasificador 8, de 61 a 60.

BANCOS

Chile, de 194 a 192; Español, 80 a 76; Curicó, de 116 a 96.

SALITRERAS

Loa, de 53 1|2 a 53; Perfetti, 11 3|4 a 11.

GANADERAS

Gente Grande, de 70 a 63; Agrícola de Vallenar, de 47 a 15.

INDUSTRIALES Y VARIAS

Club Hípico, de 9,400 a 9,000; Catres, de 45 a 40; Gas de Santiago, de 55 a 53 1|2; Gas de Valparaíso, de 74 a 70; Viña, de 28 a 27 1|2; Tejidos El Salto, de 97 a 95; Tabacos, de 87 a 85; Volcán de 36 1|2 a 36 1|4.

MINERAS

Caylloma, de 3 1|2 a 3 1|4; Covadonga, de 2 3|8 a 2.05; Chacaltaya, de 31 a 30 1|2; Carbonífera de Penco, de 1.95 a 1.80; Fortuna, de 16 1|2 a 14 1|4; Garci-Mendoza, de 27 a 25 1|2; Huanillos, de 17 3|8 a 14 3|8; Higuera, de 4 1|2 a 4; Huanuni, de 73 a 71 12; Kala Uyu, de 38 1|2 a 37; Lebu ordinaria, de 5 a 3 3|4; Minera, de 24 1|2 a 22 1|4; Máfil, de 23 1|2 a 23; Oploca, de 168 a 160; Patiño, de 300 a 298; Potasa de 3 7|8 a 3 1|4; San Vicente, de 38 a 30; Santa Rita, de 4 a 3 3|4; Salvador, de 4 7|8 a 4.

OPERACIONES EFECTUADAS AYER

UNICA RUEDA

10000 Caja 8-1|2, 94 3|4.
5000 Caja 8-1, 99 3|4.
14000 Hip. 8-1, 90 1|4.
15000 Hip. 8-1, 90 1|2.
73 Gas, 53 1|2.
400 Fortuna, 14 1|2.
504 Catres, 40.
60 Banco Nacional, 87.
200 Chacaltaya, Dic. 24, 30 1|4.
1900 Chacaltaya, Dic. 24, 30 1|2.
900 Chacaltaya, Dic. 10, 30 1|2.
1600 Chacaltaya, Dic. 24, 30 3|4.
1700 Elqui, Dic. 24, 2 1|4.
200 Dichas, Dic. 24, 32 1|4.
100 Dichas, Dic. 10, 32 1|2.
100 Dichas, Dic. 24, 33.
2100 Dichas, Dic. 10, 33.
500 Dichas, Dic. 10, 33 1|4.
600 Dichas, Dic. 24, 33 1|2.
200 Tocopilla, Dic. 10, 89 1|2.
1100 Caylloma, Dic. 10, 3 1|4.
200 Gente Grande, Dic. 10, 63.
2000 £, Dic. 15, 38.85.

PRECIOS DE COMPRADOR O VENDEDOR AL TERMINAR LAS RUEDAS

TITULO	COMPRADOR Cantidad	COMPRADOR Precio	VENDEDOR Cantidad	VENDEDOR Precio
BONOS				
Caja 8—1	10000	99¾		
Caja 8 1|2	30000	94¾		
Caja 6—1	5000	90		
Hip. 8—1	10000	90½		
BANCOS				
Chile	100	192	200	192
Español	30	76		
Nacional	100	87		
MINERAS				
Caylloma, Dic. 24	300	3¼		
Colquiri, Dic. 24	200	9		
Cerro Grande, Dic. 10			100	66¾
Dichas, Dic. 24	100	33½		
Lebu ord.	1000	4		
Minerva, Dic. 24			200	8
Morococala, Dic. 24			100	58
N. Elqui, Dic. 24	100	2¼		
Patiño, Dic. 24			100	300
Potasa, Dic. 24	500	3		
Tocopilla, Dic. 24	200	98½		
GANADERAS				
Fuego	200	175		
Gente Grande			200	63
INDUSTRIALES				
Gas			100	53½
CIERRE A LAS 12 M.				
Cambio		38.70		38.80
Oro		191		191.50
Libras por oro		13.30		13.40
Lebu, Dic. 24		3¾		
Colquiri, Dic 24		9¼		
Morococala, Dic. 24		58¼		
Patiño, Dic. 24		298		
Tocopilla, 24		90		
Gente Grande, Dic. 24		63		
Presidenta, Dic. 24		2		
Minerva, Dic. 24		8		
Dichas, Dic. 24		34		
Aconcagua, Dic. 10		8½		
Gente Grande, Trans, Dic. 24		66½		
Fuegos, Dic.		175-		
Chacaltaya, Dic. 24				30½

RESIDENCIA CON RENTA

— En sólo $ 85,000 —

Vendemos inmediata a Ejército, residencia dos pisos independientes con 21 metros frente. Cada casa consta de 7 habitaciones, tollettes y servicios. Renta mensualmente $ 900.00 y debe a la Caja Hipotecaria $ 30,000. Orden para verla dará

LUIS SILVA CORTES & CIA.

1125 — AGUSTINAS — 1125

Aceros Balfour

Recién hemos recibido un extenso surtido de Aceros y Herramientas de la renombrada fábrica inglesa

— DE —

Arthur Balfour & Co. Ltd. - Sheffield

ACERO de Alta Velocidad para trabajos pesados sobre hierros y aceros duros.

ACEROS finos al carbono para herramientas en general.
ACEROS para minas y canteras.
ACERO al Cromo para Resortes de automóviles, camiones, etc.
BROCAS CAPITAL de Alta Velocidad.
HOJAS de Sierras para fierro, acero, bronce, etc.
SOLICITE DATOS A:

Williamson & Co.

— SANTIAGO —

INFORMACIONES DE SOCIEDADES ANONIMAS

DIVIDENDOS, CITACIONES, CIERRE DE REGISTROS

ELECTRICIDAD INDUSTRIAL Co. GEN. DE—Se encuentran a disposición de los accionistas los bonos de esta Compañía.

Los tenedores de bonos deben pasar a la oficina de la Compañía a fin de hacer numerar los cupones de bonos de que sean dueños.

La operación de que se trata debe encontrarse terminada antes del 10 de Enero, fecha de pago del primer cupón.

UNION NACIONAL Co. INTERNACIONAL DE SEGUROS GENERALES.—Para proceder al canje de acciones en conformidad a los artículos 1 y 23 de los estatutos reformados últimamente. Los accionistas deben solicitar sus nuevos estatutos en Bandera 229.

Los accionistas deben entregar debidamente sus títulos antiguos cancelados y recibir dos acciones de $ 100 nominales en m|c. con $ 25 pagados por cada acción antigua, de $ 200 con $ 70.

SANTO TOMAS, DE MANGANESO Co. MINERA—Cita a junta general extraordinaria para el 12 de Diciembre, para tratar de lo siguiente:

Transformación de la Compañía en sociedad anónima.

Aprobar los estatutos de la Sociedad que el Directorio presenta para su aprobación.

Autorizar al Consejo Directivo con amplia facultad para la pronunciación de la Sociedad.

METROPOLI Co. DE SEGUROS LA—El Primer Juzgado Civil de Valparaíso ha ordenado citar a los interesados para el 15 de Diciembre, para que tenga lugar la junta de verificación de crédito de dicha quiebra.

UNION NACIONAL Co. INTERNACIONAL DE SEGUROS GENERALES. — Para proceder al canje de acciones en conformidad a los artículos I y 23 de los estatutos reformados últimamente. Los accionistas deben solicitar sus nuevos estatutos en Bandera 229.

Los accionistas deben entregar debidamente sus títulos antiguos cancelados y recibir dos acciones de $ 100 nominales en m|c, con $ 25 pagados por cada acción antigua de $ 200 con $ 70.

UNIVERSAL Co. DE SEGUROS LA—El Juzgado por resolución del 30 de Octubre ha fijado fecha de la cesación de pagar de esta Compañía el 16 de Enero de 1926.

LONCOMILLA, COMUNIDAD AURIFERA.—Segunda citación a junta general de comuneros parara el 5 de Diciembre, en Agustinas 1148, oficina 6, para tratar de la liquidación anticipada de la Comunidad.

CANAL RELONCAVI COMUNIDAD.—Cita a junta general para el 29 de Noviembre, en Avenida Chile-España (Ñuñoa) N.o 40, para elegir Directorio y acordar la nueva cuota que deben pagar los comuneros.

TOCOPILLA Co. SALITRERA.—Dividendo final de sh. 15, el 1.o de Diciembre por el Banco de Chile y Alemania en letras a 90 días sobre Londres, con deducción del impuesto a la renta contra entrega del cupón número 10.

LABORATORIO CHILE Co.—Dividendo de $ 2.25, el 26 de Diciembre por el Banco Nacional.

CERVECERIAS UNIDAS CO.—Dividendo provisorio de $ 1.50 el 1.o de Diciembre, por el Banco Edwards.

CERVECERIAS UNIDAS Co. — Los accionistas que deseen suscribir la nueva emisión en proporción de una nueva por cada 10 de antiguas, podrá hacerlo entre el 15 al 30 de Noviembre y efectuar el pago entre el 25 y el 30 de Noviembre.

Al cubrir el valor de $ 50 por acción, deberá también pagarse el impuesto a la renta por la diferencia de precio entre la emisión y el precio de la plaza, según anotaciones que debiera practicar la Dirección de Impuestos Internos y que afortunadamente se avisará a los accionistas.

Las acciones de N. E. sólo tendrán derecho a recibir la 4.a parte del dividendo correspondiente al ejercicio comercial que termina el 28 de Febrero del año 1926.

ANTRACITA DE QUILACOYA COMUNIDAD.—Se reune el 30 de Noviembre, en Huérfanos 1310.

MOLINOS Y FIDEOS CAROZZI Co.—Dividendo provisorio número 25, de $ 1, desde el 18 de Noviembre en el Banco Español.

NUEVA ALASKA Co. ORERA.—Cita a junta general ordinaria para el 30 de Noviembre, en "El Mercurio".

CLUB VALPARAISO.—Cita a junta general extraordinaria para el 30 de Noviembre, para tratar sobre la venta de una parte del sitio eriazo de su propiedad.

ORURO Co. MINERA DE—Dividendo N.o 25, de $ 2, el 30 de Noviembre por le Banco de Chile.

Cierra su registro del 20 al 30 de Noviembre.

MOROCOCALA SOC. ESTAÑIFERA.—Dividendo N.o 3 de sh. 1 el 9 de Diciembre, en el Banco Anglo Sud Americano.

Cierra su registro del 2 al 9 de Diciembre.

OPERACIONES EN VALPARAISO

UNICA RUEDA

11500 Caja 81, 100.
600 Dichas, Dic. 10, 33.
700 Dichas, Dic. 10, 33 1|4.
70 Dichas, Dic. 24, 33 1|2.
400 Dichas, Dic. 24, 33 1|4.
1300 Cerro G., Dic. 24, 66 1|2.
200 Cerro G., Dic. 10, 66.
300 Gente G., Dic. 10, 62.
400 Cerro G., Dic. 10, 65 1|2.
1100 Chacaltaya, Dic. 24, 30 3|4.
500 Rita, Dic. 10, 3 3.4.

ORO

Vend.: 191; comp.: 190.80.

CAMBIO

Vend.: 38.80; comp.: 38.60.

£ POR ORO

Vend.: 13.40; comp.: 13.30.

SEMANA BURSATIL

FLUCTUACIONES DE PRECIOS DURANTE LA SEMANA

SUBIERON

BONOS

Caja 6-1, de 87 a 90; Caja 8-1, de 98 a 99 3|4; Hipotecario 7-1, de 82 a 84; Debentures, de 39 a 39 1|2.

BANCOS

Nacional, de 86 1|2 a 87; Régulo Valenzuela, de 100 a 101.

GANADERAS

Fuegos, de 167 a 175.

INDUSTRIALES y VARIOS

Club Viña, de 300 a 320; Electricidad Preferida, de 32 1|4 a 32 1|2.

MINERAS

Colquiri ,de 8 1|2 a 9 1|4; Cerro Grande, de 61 1|2 a 66 1|2; Dichas, de 28 a 34; Disputadas, de 31 a 32; Kumurana, de 25 3|4 a 27 3|4; Kelluani, de 16 a 16 1|2; Minerva, de 7 3|8 a 8; Morococala, de 57 a 58 1|4; Elqui, de 2a 2 1|4; Presidenta, de 1 1|2 a 2; San Bartolo, de 2 3|8 a 2 1|2; Tocopilla, de 89 a 90.

CAMBIO INTERNACIONAL DURANTE LA SEMANA

Lunes. — 1.a rueda: vendedor a 39.20 y comprador a 39.

2.a rueda: vendedor a 39.20 y comprador a 39.

Martes. — 1.a rueda: vendedor a 39.20 y comprador a 39.

2.a rueda: vendedor a 39.40 y comprador a 39.

Miércoles 1.a rueda: vendedor a 39.40 y comprador a 39.20.

2.a rueda: vendedor a 39.40 y comprador a 39.20.

Jueves. — 1.a rueda: vendedor a 39.20 y comprador a 39.

2.a rueda: vendedor a 39 y comprador a 39.

Viernes. — 1.a rueda: vendedor a 39. y comprador a 38.80.

2.a rueda: vendedor a 39. y comprador a 38.80.

Sábado. — Unica rueda: vendedor a 38.80 y comprador a 38.60.

ORO DE 18 D. DURANTE LA SEMANA

Lunes. — 1.a rueda: vendedor a 192.20 y comprador a 192.

2.a rueda: vendedor a 192.40 y comprador a 192.

Martes. — 1.a rueda: vendedor a 192.70 y comprador a 192.20.

2.a rueda: vendedor a 193. y comprador a 192.50.

Miércoles. — 1.a rueda: vendedor a 193.30 y comprador a 192.80.

2.a rueda: vendedor 193.30 y comprador a 193.

Jueves. — 1.a rueda: vendedor a 191.90 y comprador a 191.70.

2.a rueda: vendedor a 191.50 y comprador a 191.40.

Viernes. — 1.a rueda: vendedor a 191.80 y comprador a 191.50.

2.a rueda: vendedor a 191.80 y comprador a 191.50.

Sábado. — Unica rueda: vendedor a 191. y comprador a 190.80.

LIBRAS POR ORO DURANTE LA SEMANA

Lunes. — 1.a rueda: vendedor a 13.40 y comprador a 13.30.

2.a rueda: vendedor a 13.40 y comprador a 13.30.

Martes. — 1.a rueda: vendedor a 13.40 y comprador a 13.30.

2.a rueda: vendedor a 13.40 y comprador a 13.30.

Miércoles.— 1.a rueda: vendedor a 13.40 y comprador a 13.30.

2.a rueda: vendedor a 13.40 y comprador a 13.30.

Jueves. — 1.a rueda: vendedor a 13.40 y comprador a 13.30.

2.a rueda: vendedor a 13.40 y comprador a 13.30.

Viernes. — 1.a rueda: vendedor a 13.40 y comprador a 13.30.

2.a rueda: vendedor a 13.40 y comprador a 13.30.

Sábado.—Unica rueda: vendedor a 13.40 y comprador a 13.30.

DOLARES POR LIBRA

Lunes: 484 3|4.
Martes: 484 1|2.
Miércoles: 484 3|8.
Jueves: 484.
Viernes: 484 1|2.
Sábado: 484.

EL ESTAÑO DURANTE LA SEMANA

Lunes. — £ 286.0.0 al contado y £ 281.10.0 a plazo.

Martes. — £ 282.10.0| al contado y £ 278.10.0. a plazo.

Miércoles. — £ 285.5.0. al contado y £ 280.0.0. a plazo.

Jueves. — £ 286.0.0. al contado y £ 281.5.0. a plazo.

Viernes. — £ 286.15.0. al contado y £ 281.0.0. a plazo.

El Viernes de la semana pasada cerró a £ 286.2.6. al contado y £ 282.10.0. a plazo, por consiguiente bajó £ 0.12.6. al contado y £ 1.10.0. a plazo.

EL COBRE STANDARD DURANTE LA SEMANA

Lunes. — £ 60.7.6. al contado y £ 61.7.6. a plazo.

Martes. — £ 60.0.0. al contado y 61.0.0. a plazo.

Miércoles. — £ 60.2.6. al contado y £ 61.2.6. a plazo.

Jueves. — £ 60.7.6. al contado y 61.7.6. a plazo.

Viernes. — £ 60.7.6. al contado y £ 61.7.6. a plazo.

El Viernes de la semana pasada cerró a £ 60.15.0. al contado y £ 61.15.0. a plazo, por consiguiente bajó £ 0.7.6. al contado y £ 0.7.6. a plazo.

LA PLATA DURANTE LA SEMANA

Lunes: d. 32 1|16.
Martes: d. 32 3|16.
Miércoles: d. 32 1|8.
Jueves: d. 32 1|8.
Viernes: d. 32 1|8.

El Viernes de la semana pasada cerró a d. 32 1|8, por consiguiente no varió.

CAMBIO

COMERCIAL.	$ 38.80
PREMIO DEL ORO . .	191.50
LIBRAS EN ORO AMERICANO	484.—
1 PESO PAPEL, VALE	6 5|32

BANCO DE LONDRES Y AMERICA DEL SUD LTDO.

Cambio sobre el exterior

	90 días	Vista
Londres.	38.90	39.30
París.	0.31 1|8	0.31 1|2
Amberes		0.36 3|4
New York		8.11
España		1.15
Italia		0.32 3|4
Brasil		39.30
Uruguay		3.48
Argentina		3.38
Holanda		3.26 1|4
Suiza		1.56 1|2
Siria		39.30
Portugal		39.30
Panamá		39.30
Oro		191.00

AVISAMOS

que sólo por 6 días más durará la rebaja de 50 pesos que hacemos en cada traje con motivo de dar a conocer la bondad de nuestro cortador recién llegado de Buenos Aires.

SASTRERIA "EL PRECIO FIJO", DELICIAS 2675, CASI ESQUINA SOTOMAYOR

Nota: Si al recibir su terno, no es de su agrado, le haremos otro.

JOSE SALAZAR Y CIA.

SEÑORES:

Industriales y Agricultores

OFRECEMOS PARA ENTREGA INMEDIATA

Aceite Delgado y Grueso

en cajones de 2 latas 5 gal. c|u., o en tambores.

Precios fuera de toda competencia

OSCAR SPOERER y Co.

Ahumada esquina Moneda

CHAMPU MANZANILLA

"MANZANOL"

(M. C. R.)

EL MAS PREFERIDO

CUIDESE DE LAS IMITACIONES

CUANDO RIÑEN LAS COMADRES

Todos nos acercamos al balcón, o por lo menos a la ventana, cuando riñen las comadres, deseosos de no perder un sólo detalle; una prueba de que todos somos curiosos. Del mismo modo toda persona, sea hombre o mujer, joven o anciano, que sufra de la vejiga o de los riñones, debiera tener la curiosidad de probar las Pastillas del Dr. Becker para los riñones y vejiga, que desde hace años producen resultados a aquellos que han tenido la feliz idea de tomarlas. Dolores de cintura, espalda o caderas; incontinencia de las aguas; ardor en el caño al pasar las aguas; asiento o sedimento en la vasija; el pasar las aguas "a poquitos" o de gota en gota; aguas turbias y de olor fuerte o desagradable; el tener que levantarse en la noche a hacer aguas; la imposibilidad de bajarse o agacharse; el empañamiento de la vista; frialdad de piés y manos; hinchazón de piés y pantorrillas; mal humor, irritabilidad, mareos, dolores de cabeza; deseos de no trabajar; cansancio y estropeo al levantarse; respiración agotada y fatigosa, reumatismo, hidropesía, etc., son todos síntomas de desarreglos de los riñones y vejiga, que deben combatirse con el uso de las

PASTILLAS del Dr. BECKER

para del RIÑONES y VEJIGA.

Se venden en las boticas y las recomiendan los boticarios. *Mientras mas pronto las toma mucho mejor para Ud.*

REMITIDO

Refiriéndonos a una falsa noticia llegada por cable desde Europa en días pasados sobre una supuesta combinación entre la SOCIEDAD "FIAT" y una Fábrica Norte-Americana de Automóviles, nos cabe desmentir dicha noticia en la forma más absoluta.

Nuestra Respet. Representada "Fiat" de Torino nos acaba de telegrafiar en este sentido, rogándonos hacer público el desmentido.

Por lo tanto, la "Fiat" continúa siendo, como siempre ha sido, una INDUSTRIA y una GLORIA genuinamente italiana.

REISER, PETITBON & Co.

Agentes Generales para Chile.

Oficina y Depósito de Repuestos: ESTADO 91.

Salón de Exposición: ESTADO 144.

Garage de Servicio: calle GAY número 1738.

VALPARAISO: Av. Brasil 750.

REVISTA COMERCIAL DE PRODUCTOS DE EXPORTACION DE VALPARAISO

(Especial para "La Nación" de Santiago)

No tenemos muchas novedades que anotar, todo sigue igual que la semana pasada, los precios no han variado sensiblemente, y los embarques para la exportación continúan bastante abatidos por la falta de existencias de productos en general.

PRECIOS POR LOS 100 KILOS SACO

ARVEJAS. — Los tenedores están pidiendo ahora 50 pesos los cien kilos con saco, puesto a bordo puertos de embarques por clases de exportación, garantidas sanas sin bruccos. Se entiende este precio por las petitpois.

AVENA. — Los precios siempre sin variación a 25 pesos los 100 kilos con saco puesto a bordo puertos de embarques por clase forrajera.

Para la cosecha ya se está hablando de negocios, y piden los tenedores un precio que corresponde a 24 pesos los cien kilos con saco puesto a bordo puertos de embarques. Por lo general todos ellos prefieren vender en procedencia, en sus propias bodegas.

AFRECHO Y AFRECHILLO. — No varía, siempre cotizándose nominalmente a 18 pesos los cien kilos con saco para entregas escalonadas todo próximo año.

CEBADA. — Ha continuado con transacciones por clase cervecera a 36 pesos a bordo puertos de embarques con saco. La forrajera se cotiza alrededor de 32 pesos en carro o bodega puertos de embarques.

Pronto tendremos la nueva cosecha, por las cuales los precios están fluctuando alrededor de 28 pesos a 30 pesos en puertos según calidades.

Al final de la revista indicaremos algunos embarques correspondientes a cervecera y chevalier. Esta última se cotiza a 45 pesos los cien kilos con saco puesto a bordo puertos de embarques, por entrega inmediata.

FREJOLES. — Sin variación. Queda cotizándose como sigue:

Bayos y burritos a 140 pesos los cien kilos. Cada cual pide lo que se le antoja.

Milagros, a 105 pesos, en Valparaíso.

Triguitos, a 100 pesos, en Valparaíso, nominal.

Caballeros, a 105 pesos, en Valparaíso, nominal.

HARINAS. — Siguen más firmes las cotizaciones por las harinas, debido a que los tenedores de trigo están pidiendo precios más subidos. Cotizó para entrega inmediata 45 pesos en Valparaíso y para entrega en los meses próximos del año 1926, de Febrero adelante 31 pesos en playa Valparaíso.

LENTEJAS. — Sin ninguna demanda, todos aguardando la nueva cosecha que saldrá a precios muy inferiores a los años anteriores y cotizándose nominalmente a 80 pesos con saco, puesto en procedencia, entrega Diciembre. Este precio como todos los indicados en la revista son por los cien kilos.

MAIZ. — Los tenedores pidiendo 65 pesos en puertos por amarillo y colorado.

NUECES. — Cotizó nominalmente a 200 pesos los cien kilos con 10 por ciento máximo impurezas.

PAPAS. — Cotizo en Barón 40 pesos con saco, por nuevas.

PASTO. — Siempre sin variación fluctuando alrededor de ochocientos kilos en procedencia por pasto nuevo.

QUILLAY. — No reacciona, los precios 76 pesos por listo en Valparaíso. A este precio se han efectuado varias transacciones.

SEMILLAS.— Sin ninguna demanda las semillas de exportación, como ser el trébol que cotiza nominalmente alrededor de $ 280 los 100 kilos con saco. La alfalfa sin demanda cotizando a $ 2.80 kilo y el cáñamo deben estar pidiendo los tenedores, precios superiores a $ 1.50 kilo por la falta de existencias.

TRIGO BLANCO.— La escasez de trigo para entrega inmediata sigue siendo casi completa, en tal forma que los tenedores están pidiendo por sus existencias precios que fluctúan muchas veces arriba de $ 63 los 100 kilos con saco en puertos de embarques.

Para la cosecha, como se puede apreciar, los precios son muy inferiores, y fluctúan éstos alrededor de $ 42 los 100 kilos con saco puesto a bordo puertos de embarques. Son muchísimos los tenedores que están esperando que se acerque la cosecha para envolver vender, confiados siempre en que los precios tendrán que reaccionar y obtendrán condiciones más favorables que las actuales. Sin embargo, de todas las conversaciones que he tenido con las distintas firmas de exportación, he podido apreciar que aquellos que harán los negocios más brillantes, serán, sin duda, los primeros vendedores, pues a medida que nos acerquemos a la época de la cosecha y de las entregas el mercado no podrá resistir la enorme entrada de trigo que tendremos este año en Chile, por las brillantes expectativas de las cosechas, y porque una situación semejante será mundial y los precios no podrán resistir.

TRIGO CANDEAL.— Los que tienen trigo candeal están pidiendo de $ 70 arriba en puertos de embarques.

EXPORTACION

Embarques efectuados por Valparaíso del 16 al 21 de Noviembre de 1925:

Arvejas, 157 sacos, por el Daule a Callao.

Cebada, 600 sacos, por el Oropesa, a Liverpool.

Duraznos, 220 cajones por el "Cauel" a Callao.

Trébol, 496 sacos por el "Oropesa" a Liverpool.

Trébol, 208 sacos por el "Oropesa" a Liverpool.

Trigo, 75 sacos por el "Saule" a Callao.

205 sacos por el "Oropesa" a Callao.

Nueces, 50 sacos, por el "Daule" a Callao.

Embarques efectuados por San Antonio del 1.o al 15 de Noviembre de 1925

Cebada, 7263 sacos por el "La Paz" a Hull.

8,395 sacos de chevalier, por el "Amsterdam" a Hull.

Cola, 400 sacos por el "Hagno", a Buenos Aires.

Frejoles, 100 sacos por el "Santa Teresa" a Cristóbal.

Lentejas, 725 sacos por el "Santa Teresa" a Nueva York.

125 sacos por el "Texas" a El Havre.

Lana, 77 fardos por el "Rhodopis" a Amberes.

Malta, 2178 sacos por el "Nitokris" a Bolivia, vía Arica.

Quillay, 35 fardos por el "Amsterdam" a Hamburgo.

AGUSTIN GACITUA, JORGE GAZITUA, corredores de productos de exportación.—Casilla N.o 291, oficina: Blanco 944, VALPARAISO.

SE NECESITAN NIÑAS

PARA ETIQUETAR

MONJITAS 739

Vendedor

competente con buena clientela para nuestra

BARRACA DE FIERRO

necesitamos.

HINZE Y BOSTELMANN

COMPAÑIA 2695

MARCA REGISTRADA
LACTOGENO
Preparado por la Compañía Nestle
NESTLE & ANGLO SWISS CONDENSED MILK CO.

LECHE SECA MATERNIZADA

PARA LACTANTES

PREPARADO POR LA COMPAÑIA NESTLE

LACTOGENO está basado sobre el más alto conocimiento científico de la capacidad digestiva y de las necesidades nutritivas de los niños desde el nacimiento hasta los siete meses de edad.

TABLA COMPARATIVA DE ANALISIS

Análisis del Lactógeno polvo seco		Lactógeno diluído. Una parte de Lactógeno con siete partes de agua		Promedio de análisis de la leche materna.	
Grasa	25.—	Grasa	3.12	Grasa	3.107
Proteína . .	16.17	Proteína . . .	2.02	Proteína . . .	1.944
Lactosa . . .	53.31	Lactosa . . .	6.66	Lactosa . . .	6.303
Sales (cen.) . .	3.53	Sales (cen.) .	.44	Sales (cen.) .	.192
Agua	1.99	Agua	87.76	Agua	88.454
	100.—		100.—		100.—

CONSULTE A SU MEDICO. DE VENTA EN TODAS LAS BOTICAS

Agentes generales: DUNCAN FOX y Cía.

PREPARESE PARA SU VERANE

Aprovechando la gran realización de tejidos de punto en lana y seda q
le ofrecc por una semana la fábrica de Tejidos THE JERSEY.
IMPONGASE DE LOS PRECIOS TAN BARATOS:

Artículos de Lana

TRAJES sastre de lana, artículo muy práctico para la playa, hay un gran lote de valor de $ 200. $ 180, y $ 150, rebajados. a elegir. . . . . $	74.00
PALETOES de lana punto grueso y fino, el artículo más clásico para la casa y campo, un gran lote de valor de $ 95, 80 y 75, rebajados, a elegir, al precio de verdadera ganga de. . . . . $	39.00
CHALECOS de lana para señora, la moda actual, para usar esta prenda con su traje sastre, un gran lote con adornos de seda y lana de valor de $ 60, $ 55, y $ 50, rebajados, a elegir, al alcance de todo bolsillo, al precio de $	26.00
CASACAS de lana con bolsillos, en lana inglesa en todos colores, un gran lote de valor de $ 60, $ 50 y $ 45, rebajadas al precio único de. . . . . $	25.00
BATAS de lana inglesa, modelos y colores escogidos, artículo muy práctico para playa, un gran lote de valor de $ 120, $ 110 y $ 100, rebajados para elegir al precio único de. . . . . $	60.00
CHALES de lana dobles, tejido exclusividad de la fábrica, especiales para guagua, en colores rosa, plomo y blanco, valían $ 65, rebajados a. . . . . $	40.00
JERSEY de lana gruesos para sportmen, valían $ 65, rebajados a. . . . . $	39.00
TERNITOS de lana en tejido fino, casaquita listada y gorrito, valían $ 40, rebajados a. . . . . $	25.00
PALETOCITOS de lana para niños, listados, artículo muy de moda, valían $ 45 y $ 50, rebajados a. . . . . . $	25.00
BATITAS para niñitas de todas edades y colores, paletocitos en forma de abrigos para niñitos, paletocitos para guaguas, vestiditos de lana en tejido fino y grueso, bufandas con gorrito para niñitas, etc., etc. Todos estos artículos tienen un 50 por ciento de rebaja.	
ECHARPES de lana cardada, anchos, artículo especial para viajes, hay un gran lote que valían $ 50 y $ 40, rebajados al precio único de. . . . . $	24.00

Artículos de Seda

TRAJES sastre de sada, tejido grueso, hay un gran lote de valor de $ 220, $ 200 y $ 180, rebajados a. . . . . . $	120.00
TRAJES de seda en tejido de jersey chinesco, valían $ 250 y $ 220, rebajados a. . . . . $	150.00
BATAS de seda tejido grueso y deseda bouclette y boutonné, valían $ 200, rebajadas a. . . . . $	
PALETOES de seda tejido grueso y fino, valían $ 125 y $ 100, rebajados a. . . . . $	
CHALECOS de seda, la moda de la temporada de Verano, lisos y con dibujos, en un color y chinescos, hay un gran lote. valían $ 60 y $ 50, rebajados, a elegir, al precio botado de. . . . . $	
CASACAS de seda en un color y chinescas, variedad de modelos, un gran lote, al precio de $ 60 y $ 45, rebajadas al precio de verdadera réclame de. . . . . $	
BUFANDAS de seda en todos los colores, en tejido fino y en calidad lo más fino, valían $ 60, $ y 45, rebajadas al precio único de. . . . . $	
ECHARPES de seda anchos, clase extra, valían $ 70, rebajados a. . . . . $	
BATITAS de seda para niñitas en todas las edades, en lindos colores, de valor de $ 40 y $ 35, rebajadas a. . . . . $	
MAMELUCOS de seda para niños con gorrito, valían $ 40 y $ 35, rebajados a. . . . . $	

¡Muchos artículos que sería largo enumerar! Todos están gados a precios de verdadera oportunidad.

APRESURESE EN SER USTED DE LOS PRIMEROS EN APROVECHAR ESTA GRAN BARATURA Y ASI PODRA ELEGIR LOS LOTES LO MEJOR DE ESTA GRAN REALIZACION QUE LE OFRECE LA FABRICA EN EN SUS DISTINTOS DEPOSITOS DE VENTA

21 DE MAYO ESQUINA DE SANTO DOMINGO.— CONDELL 286, EN VALPARAISO.— DELICIAS 909, CASI ESQUINA DE ESTADO.— AGUSTINAS 979, CASI ESQUINA DE AHUMADA. -SAN DIEGO 156(Fá

MUEBLERIA "LA SANTIAGO"

ALAMEDA 940

Colosal Liquidación por nuestro Balance Anual de toda la existencia a mitad de su valor. - Enumeramos algunos precios:

1 JUEGO SALON Luis XV I, Medaillon dorado fino tapizado con rico brocato de seda, compuesto de 1 sofá, 2 sillones y 6 sillas Su valor real, $ 3,500, ahora. . . . . $	2,150.00
1 JUEGO SALON PRINCESA, compuesto de 9 piezas. rico tapiz; su valor real $ 450, ahora . . . . $	290.00
1 JUEGO CHESTERFIELD, tapizado en rico gobelino, última moda, su valor real $ 1,200, ahora . . . . $	730.00
1 JUEGO DORMITORIO de 3 cuerpos de roble americano, compuesto de ropero, chifonier de 3 cuerpos, mesa toilette, 2 veladores con luna biselada y con cubiertas de cristal; su valor antes: $ 3,650, ahora . . $	2,750.00
EL MISMO en lingue, antes $ 2,500, ahora . . $	1,775.00
1 JUEGO DORMITORIO de 2 cuerpos, compuesto de 5 piezas, con lunas biseladas y cubiertas de cristal y bronces; su valor antes $ 1,400, ahora . . . . $	1,030.00
1 JUEGO COMEDOR de 3 cuerpos, estilo Luis XVI, en roble americano, compuesto de aparador, vitrina y trinche con sus respectivas lunas y cristales ; su valor real: $ 2,200, ahora . . . . $	1.580.00
1 JUEGO COMEDOR de lingue, compuesto de 3 piezas, estilo inglés con marquetería; su valor $ 1,000, ahora . . . . $	690.00

Llamamos especialmente la atención sobre los extensos surtidos de que disponemos en muebles para escritorios, hall, comedores, sal y dormitorios, para todos los presupuestos y para los más refinados gustos.

ROGAMOS VISITAR NUESTRA MUEBLERIA Y CONSULTAR LOS PRECIOS, YA QUE ES IMPOSIBLE ENUMERAR TODOS LOS MUEBLES P EXCESO DE EXISTENCIA **NUNCA VISTO EN CHILE**

NO CONFUNDIR NUESTRA DIRECCION:

ALAMEDA N.o 940, entre Arturo Prat y Serrano, frente a la calle Ahumada

MUEBLERIA "LA SANTIAGO"

FABRICACION

DE PUERTAS, VENTANAS, GALERIAS DE TODAS CLASES

HACE Y TIENE LISTAS PARA ENTREGA INMEDIATA:
BARRCA Y FABRICA DE MADERA

"LA REPUBLICA"
DOMEYKO N.o 2354
TELEFONO N.o 182 (PARQUE)
27—N.

LUTOS

El mejor surtido en plaza lo encontrará usted en el

MANTO ELEGANTE
Pasaje Matte 28

Especialidad en echarpes, sombreros y tocas de crep Georgette enaguas, faldas y blusas en seda y lana.

POMPAS FUNEBRES
EMPRESA ZENTENO
ESTADO 17 | DELICIAS 2584
TEL. 4275 | TEL. 624
ATIENDE DIA Y NOCHE

DEFUNCION

Habiendo dejado de existir nuestro querido deudo, señora

Elena N. de Alonso

Sus restos fueron sepultados privadamente en el Cementerio General.

MELITON ALONSO Y FAMILIA.

DEFUNCION

Ha dejado de existir nuestro querido esposo y padre, don

Aurelio González Acevedo

Rogamos a sus amigos y a los nuestros asistir a sus funerales hoy, a las 2 1|2 P. M. partiendo el cortejo de su casa habitación, calle Lira 1758.

NATALIA HERNANDEZ v. DE G. Y FAMILIA.

EXPRESION DE GRACIAS

Damos nuestros más sinceros agradecimientos a las personas que se dignaron acompañar los restos de don

Eliseo Fco. Muñoz Oses

a su última morada.

ESPOSA Y FAMILIA.

DE
Ha de
nuestro
señora
Agustin
de

Sus restos serán
adamente.

LA

PARA LOS NIÑOS

LA NACION
LA NACION

CUADRO DE HONOR

NOVIEMBRE DE 1925.

Todas las composiciones de nuestros jóvenes colara- publicadas en este mes, son sobresalientes y reunen indiscutibles para figurar en este Cuadro. De en- padre", por Harisa Lytbia, "Crepuscular", de Raúl "Crepúsculo", por Gustavo Figueroa y "Lirios ", la hermosa poesía original de Clara Solovera que publicamos hoy, se hace difícil la elección. Raúl Cuevas y Clara Solovera Cortés ha figurado ya mente en este certámen discerniremos los puestos en este mes a Harisa Lytbia, de Santiago, por su "Mi padre" y a Gustavo Figueroa, de San Bernar- su prosa "Crepúsculo", que insertamos hoy en es- lumnas

conformidad a las bases de este Concurso, rogamos colaboradores mencionados nos envíen sus retratos darles cabida en este Cuadro de Honor.

DEUDOR ETERNO

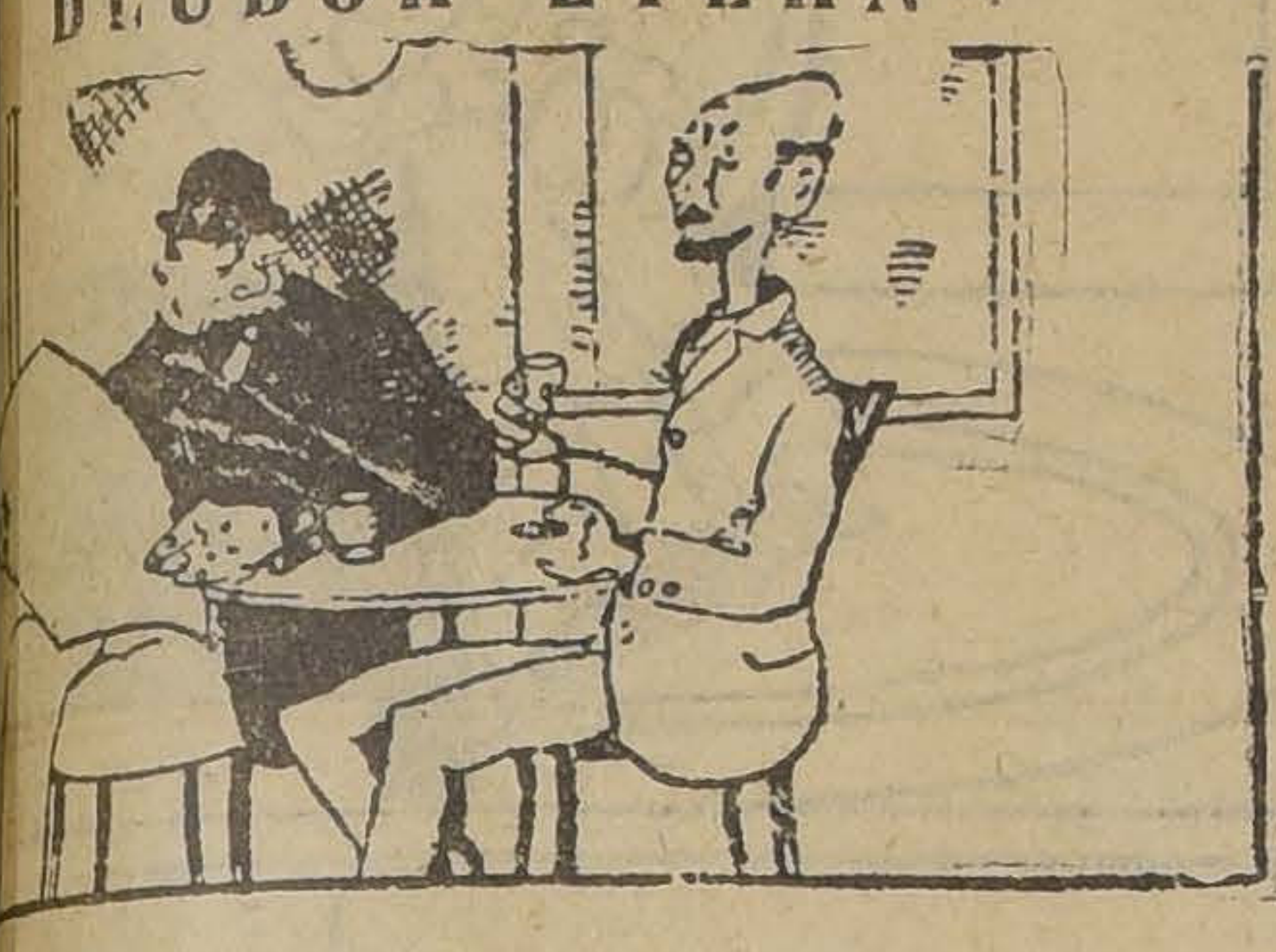

uerde que el trato fué que le pagaría la mitad y que- deberle el resto.

no; pero el resto, ¿Cuándo me lo pagará usted?

ca; porque entonces no se lo quedaría a deber y fal- tratado.

NUESTRO JUGUETE SEMANAL

EL SUEÑO DE MICIFUZ

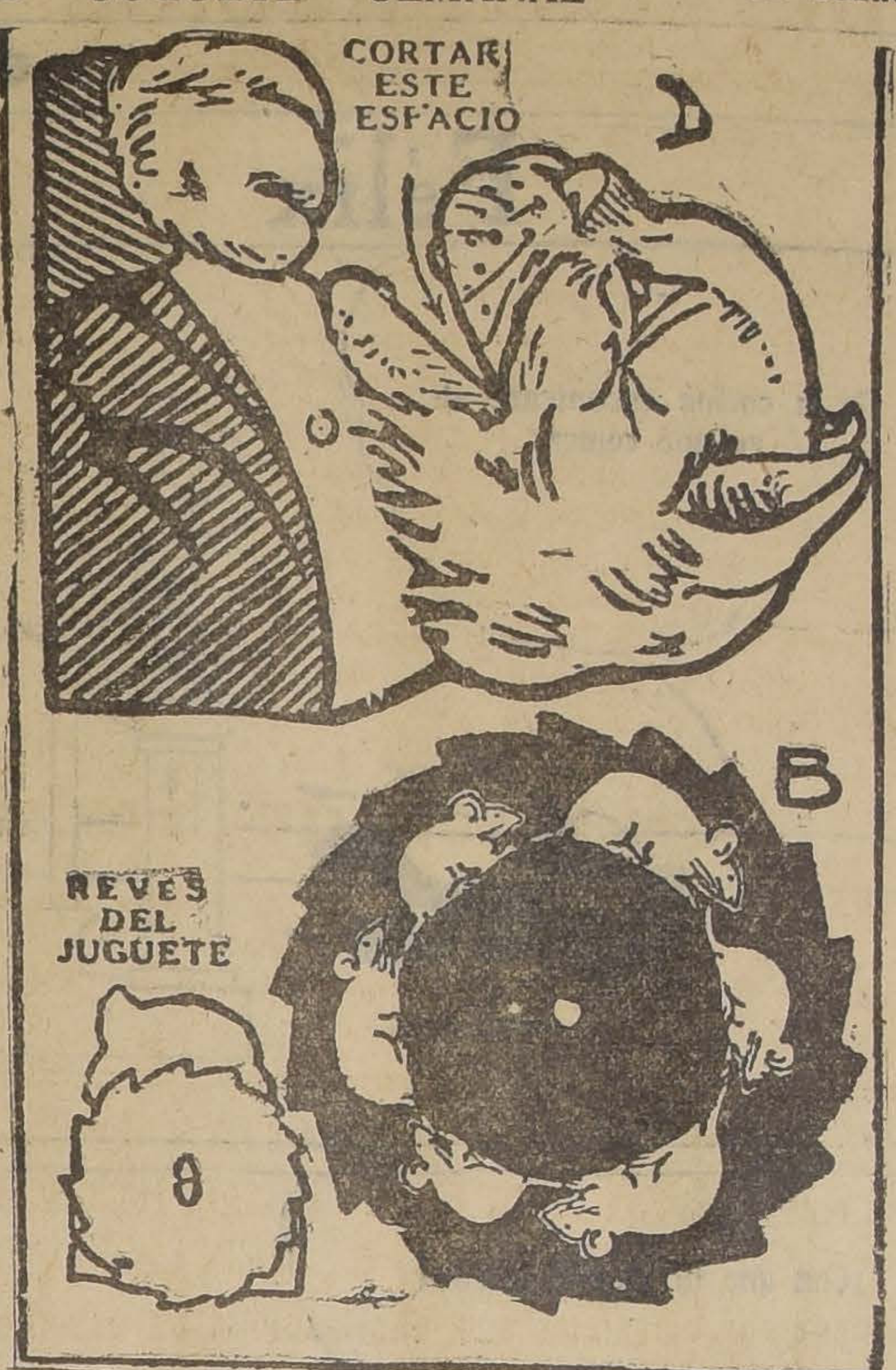

Cómodamente arrollado sobre un muelle almohadón, Micifuz echa una siesta después de almorzar. Hoy ha soñado con algo que le hizo muy feliz y que mis nietecitos pueden conocer si proceden así:

Las dos partes del dibujo pegadas sobre cartón se recortan prolijamente. Se coloca la pieza A delante de la pieza B y, haciendo coincidir los puntos marcados, se fija en ellos un broche.

No hay más que girar la rueda dentada para convencerse de que el sueño no podía ser más lisonjero para Micifuz.

ATENCION

(COLABORACION)

En esta página se aceptan colaboraciones de nuestros jóvenes lectores, como cuentos, poesías, prosas cortas, etc. etc., siempre que sean originales de CORTA EXTENSION y que versen sobre temas adecuados para los niños.

Las colaboraciones pueden venir ilustradas; pero se exige que los dibujos sean hechos en cartulina y a tinta china.

En el sobre escribir:

"PAGINA PARA LOS NIÑOS". — "LA NACION". — CASILLA 81-D.

En una galería especial se publicará el retrato del autor de la mejor composición que se inserte durante el mes.

Esta Sección obedece al propósito de estimular a los jóvenes que se inician en el cultivo de las letras. Naturalmente, no entra en este concurso la colaboración original y espontánea con que nos han favorecido y favorecen autores de reconocida reputación literaria.

NO ES GRACIA

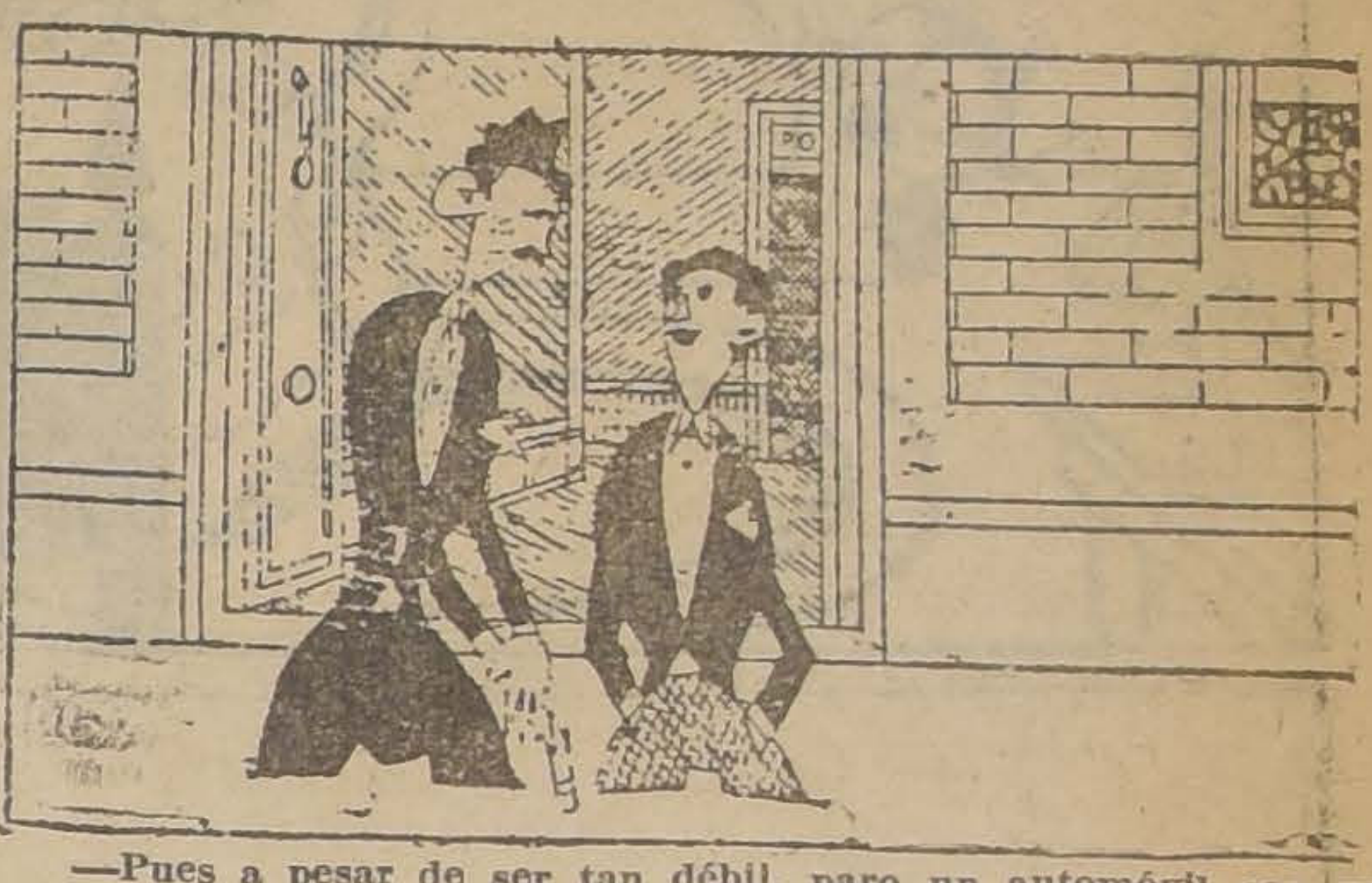

—Pues a pesar de ser tan débil, paro un automóvil con una mano.

—¿Es usted chofer?

—No, señor; soy guardia de la porra.

LA DOGARESA

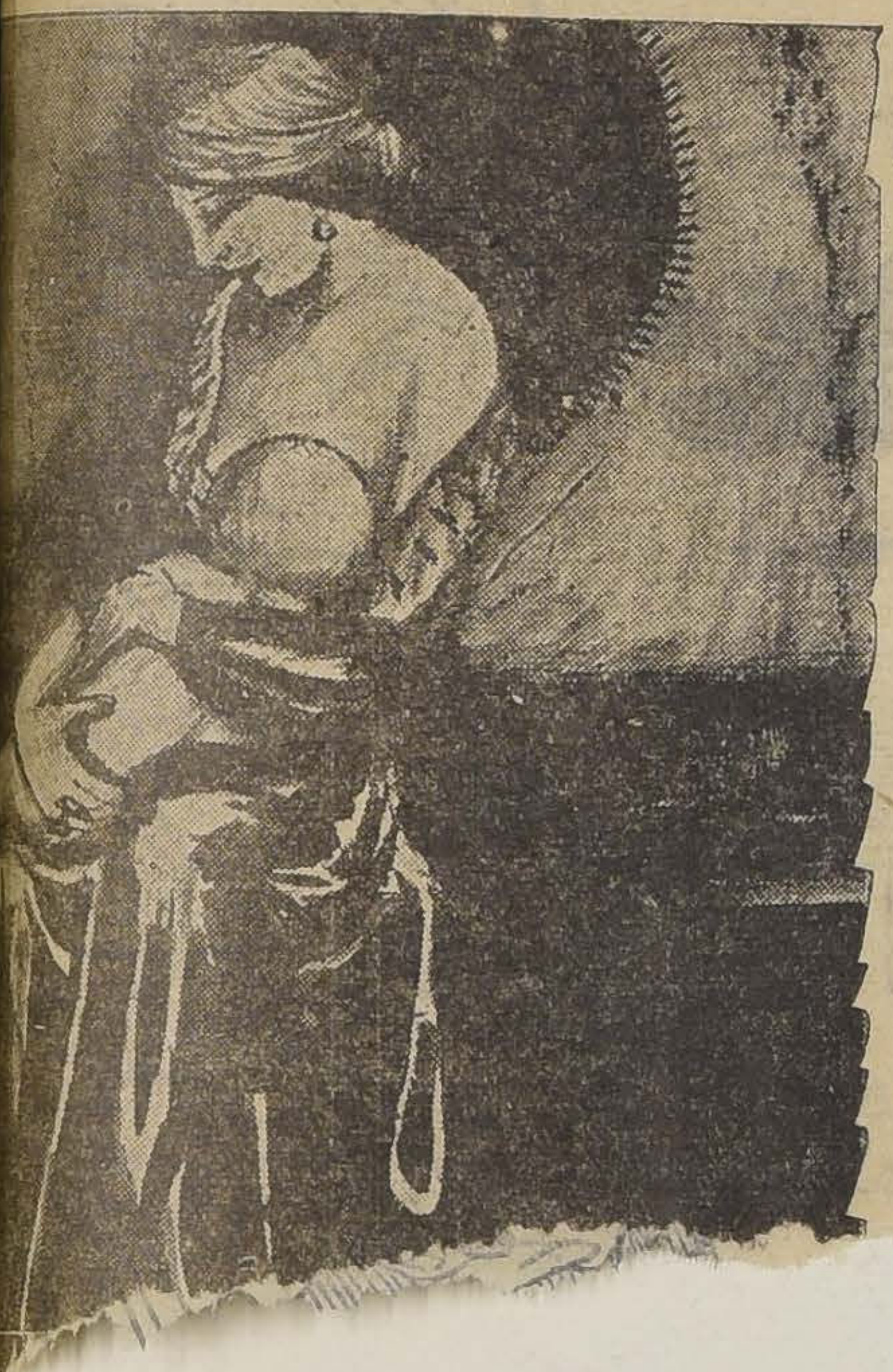

La Dogaresa María de Fóscari, arrullaba mimosa entre sus brazos a un rubio y hermoso querube, que le sonreía dulcemente.

—Jacobo "¡Mi pequeño Jacobo"! — le decía besándolo cariñosa, — que triste va a estar tu madrecita léjos de su regalón...

Una doncella vino a interrumpir el amoroso coloquio maternal, anunciándole que la comitiva la esperaba en la puerta del palacio.

La Dogaresa besó una vez más a su hijo y se apresuró a salir. Era jóven y bella; el óvalo de su rostro tenía una pureza de líneas perfecta, y la rubia cabellera formaba una deliciosa aureola a unos ojos de mirar profundo y soñador, y a una boca pequeña y roja como una amapola.

Sobre el hermoso guardapiés de raso anaranjado, llevaba una régio vestido de terciopelo, granate, adornado con lentejuelas y cintas negras, que formaban caprichos llamativos y encantadores. A la orilla del escote un cuello de encajes venecianos hacía resaltar la blancura de garganta finamente modelada.

Con una sonrisa saludó a sus amigos, al bajar las gradas del [illegible] al carruaje del [illegible]

llegó a oídos de la Dogaresa. Inquieta y temblorosa la soberana asomó la cabeza por la ventanilla del carruaje, y ante sus ojos se presentó un triste cuadro de miseria y dolor.

La Dogaresa tuvo un gesto de horror; pero la bondad de su corazón se sublevó ante la terrible desgracia, y abriendo la portezuela del coche se acercó al cadáver. Una de las damas había tomado en sus brazos al niño, y al avanzar la soberana de Venecia, aún temblando de emoción, escuchó un murmullo leve que llegó a su corazón de madre como una puñalada.

—Esta pobre criatura se muere de hambre. — Había dicho la dama que mecía al pequeñuelo, tratando en vano de calmar su desesperación.

Sin embargo, no se encontraba ningún socorro cerca; el pobrecillo estaba irremisiblemente perdido; pero la Dogaresa, tomando al instante una resolución, dijo con voz suave pero decidida:

—Dadme al niño; yo aún puedo salvarle.

Varias voces exclamaron con sorpresa:

—¡Pero señora! Si es éste un niño de la calle... quizás lleve en su vida un gérmen de muerte, que podría ser fatal a vuestro hijo...

La Dogaresa tembló ligeramente; una sorda lucha se libraba en su corazón; vaciló intensamente pálida, pero la generosidad de sus sentimientos triunfó al fin, y respondió con voz firme y serena:

—Dadme al niño he dicho...

Y fué su mandato tan generoso y noble que nadie se atrevió a contrariarla; tomó maternalmente al pequeñuelo y entrando al coche real, le dió de beber en su pecho el alimento destinado a su propio hijo.

Muchos corazones palpitaron de emoción ante el sublime gesto de la soberana, y muchos ojos se humedecieron con sinceridad y admiración.

La Dogaresa viendo dormido en plácido sueño al pobre huérfano, [illegible] orden de volver al palacio.

[illegible] las multitudes que se [illegible] entró en el

ANECDOTA

Un americano entusiasta del célebre escritor inglés H. G. Wells asistía a un banquete y tenía a su lado una persona desconocida. Trabó conversación y, por supuesto, pronto [illegible] medio de hablar

NIÑOS BONITOS

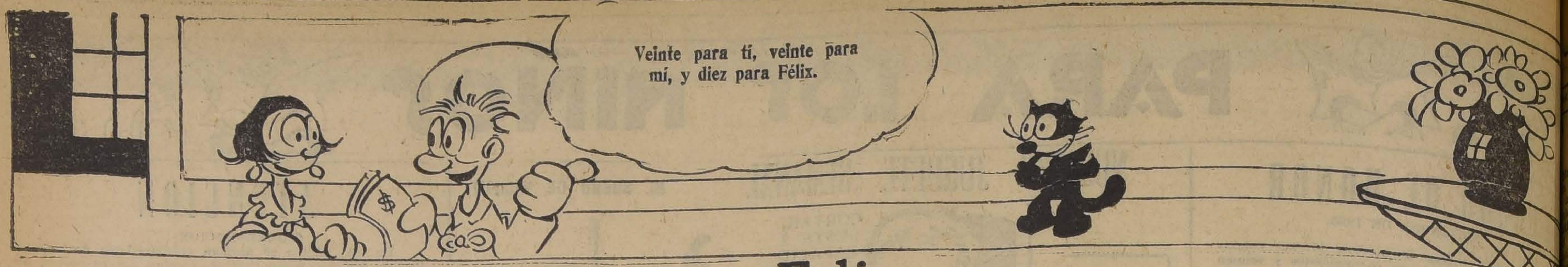
Veinte para tí, veinte para mí, y diez para Félix.

Félix

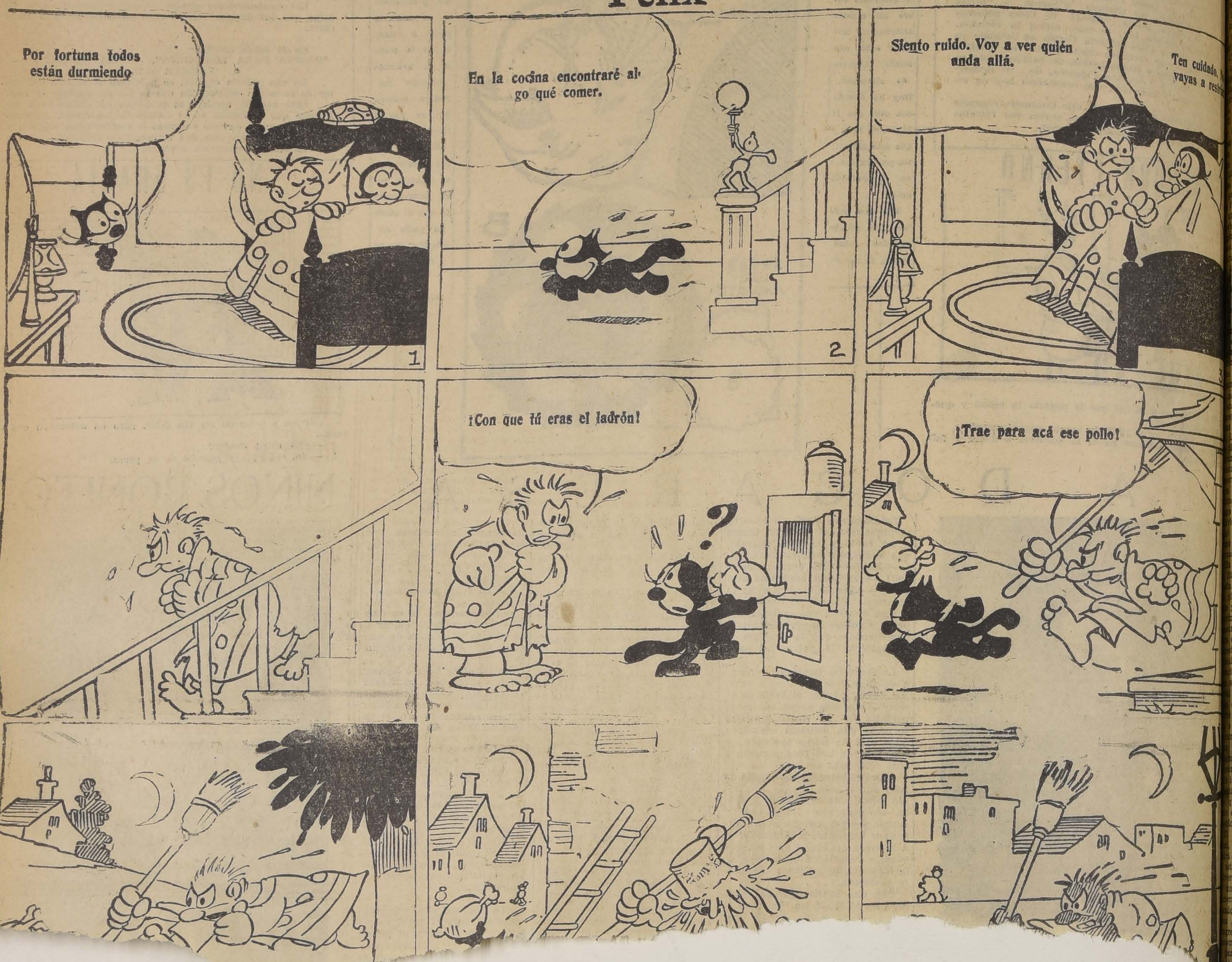
Por fortuna todos están durmiendo
1
En la cocina encontraré algo qué comer.
2
Siento ruido. Voy a ver quién anda allá.
Ten cuidado, vayas a resfr
3
¡Con que tú eras el ladrón!
! ! ?
¡Trae para acá ese pollo!

LA NACION
ago, Noviembre 29 de 1925.

MODERNIZACION DE LA ESCUADRA

ce más de un siglo la vi- profética de los fundadores República cifró en el do- del Pacífico austral la ga- elemental de la seguri- internacional de Chile. En la época, como un objetivo ato de los libertadores, la macía naval era especial- necesaria para asegurar dependencia y permitir lle- guerra emancipadora has- últimos reductos del po- real en América: el Virrei- del Perú y el Archipiélago hiloé. Pero fué desde enton- axioma inalterable el con- de que este país de 4,000 de costa necesitaría man- aquella situación de ma- indefinida.

dominio del Pacífico del a sido hasta hoy una glo- tradición chilena; y es tam- una necesidad permanente, de una vez confirmada por storia. Por eso hoy el país realizar un nuevo esfuer- ra conservar el poderío de uerras navales. Es por cier- a necesidad defensiva, de ión contra cualesquiera con- cias que seguramente nadie nl espera, pero que están o de las posibilidades que irigentes de un país están deber de considerar dentro ctual estado de la evolu- humana. El país tiene a rvicio hombres nacidos pa- mar, de alto espíritu pro- al, devotos de su deber: condiciones les permitirían r con brillo en las insti- es navales de mayor pres- Pero por la fuerza de las nstancias deben actuar con aterial anticuado, anacróni- relación con los modernos ptos y las modalidades téc- actuales de la guerra na- a mayoría de nuestros bar- tienen más edad que los al- ntes, y es en ellos donde ros oficiales de las últimas raciones deben diestrarse la acción y el mando. Hay des que cualquier Almiran- desdeñaría aún para las idades del tiempo de paz; y figuran en primera línea, elementos básicos de las drillas de instrucción.

presencia de esta situación, Dirección General de la Ar- ha entregado al Gobierno lan que consulta la renova- y modernización de nuestra a de guerra, para colocar ra institución naval a la al- de sus antecedentes, de las idades de la seguridad na- l y de los progresos de la a marítima. Ha cumplido su deber. La Dirección Ge- comprende que una tradi- de un siglo no puede per- por una hora de negligen- de excesiva confianza. Se- mente la aplicación de ese va a demandar cuantiosos mbolsos; pero absolutamente arios a esta altura de la internacional, como lo serán ras subsistan las condicio- que hasta ahora han impe- en las relaciones entre los los.

desarme es un hermoso , pero desgraciadamente no á ser una realidad mientras sté precedido de un desarme ersal de los espíritus. Chile, muchas ocasiones, y de una era especialmente ejemplar do sus pactos con la Repú- Argentina y en el último reso Panamericano, ha dado ras de su decidido amor a as y la confianza interna- les. Pero considerando las dades positivas del momen- l país no puede sentir sino una ineludible necesidad el amiento de la marina de a. Todos los países maríti- del continente están domi- os por una manifiesta preo- ción por los armamentos na- s. El Perú adquiere abun- material aéreo y subma- Los dreadgnoughts de la República del Atlántico ansformándose con arre- as últimas exigencias de ra naval, indicadas por eriencias de la pasada a europea. Chile no sólo n el caso de realizar una correlativa, sino en el inex- e deber de hacerlo. Y sin s dilaciones.

plan de la Dirección Gene- está ya en manos del Go- no. Es oportuno, a este pro- ito, recordar que la previsión firme voluntad de un Pre- nte, don Federico Errázuriz, a que permitió en una hora eligro afrontar victoriosa- las amenazas de una pro exterior. La adquisición lindados "Blanco" y "Co- fué la base del triunfo pública en la guerra del

r hoy la defensa de costas está descansando nada en una tradición mo y en el prestigio de ncia comprobada glorio- en el pasado. En estos de hierro y tecnicismo a. Debemos darle a nues- rina de guerra elementos bate apropiados a la época s necesidades que ésta de- a. La defensa nacional es de las materias en que hay s derecho a ser imprevisor.

eproducción prohibida para rtículos de redacción. (Ley ropiedad Intelectual).

DE IRIS

Leyes del espíritu

Nacimos bajo alguna estrella fatal que nos hacía esclavos del Destino... pero el velo se ha rasgado y ahora somos árbitros de nuestra vida, tejedores silenciosos de felicidad ó desgracia.

La teoría de Mr. Coné, nos da a elegir entre el bien y el mal. Si creemos y esperamos, se realizará lo que deseamos, si negamos y desconfiamos, será verdad lo que tememos.

No solamente atraemos y rechazamos por medio de la Imaginación, sino que creamos la vida misma.

Nuestro pensamiento es la sutil materia inicial, en que nacen o mueren, las infinitas posibilidades que se encierran en la vida. De nuestra imaginación, como de un surtidor inagotable emergen los sucesos futuros.

Precisa construir la mente positiva que crea y suprimir la mente negativa que destruye.

Para la educación tiene trascendencia incalculable, la teoría de Mr. Coné. Un defecto imaginado, es un defecto generado. ¡Una cualidad descubierta es una virtud creada!

Si le decimos a un niño ¡Eres malo! lo esterilizamos, y si le inventamos un talento, se lo hacemos germinar.

Las semillas están en el alma. El aplauso, el estímulo, son el riego que las vivifica, la censura aniquila esas fuerzas, que pedían agua viva de frescura, y savia de vitalidad.

Si pensamos mal de nuestro prójimo, le arrancamos una pluma del ala con que iba a alcanzar la cumbre. Y si le atribuímos bondad y confiamos en su proceder, le abrimos la puerta del sendero. ¿Cómo se han realizado los desórdenes sociales?—Temiéndolos. ¿Cómo se ha envenenado el aire?—Odiando. ¿Por qué hemos perdido situación política? Por pesimismo.

¿Cuál es la causa de que no se impongan los hombres destinados para gobernar en las circunstancias actuales? Porque no se cree en ellos.

La malevolencia, la desconfianza, la murmuración, la sospecha, el mal deseo, la idea dañina, han creado todos nuestros males. Un viejo adagio español dice: **"Piensa mal, pecarás, pero no errarás"**. Troquemos el proverbio y digamos: **"Piensa bien, parecerás necio, pero triunfarás"**.

El primero de estos dichos es cierto a corto plazo, y el segundo es verdadero en definitiva. Las verdades cortas no son más que pedazos de verdad, falaces espejismos que el tiempo desvanece.

Los optimistas tienen la palabra duradera. Ríen los últimos, porque ríen de veraz. En eso se distingue la sonrisa del sabio, de la sonrisa del necio.

Los chunchos sociales, agoreros de males, son más temibles que los agitadores, pues desencadenan con sus pensamientos torpes, las fuerzas del mal a la vez que anulan los nobles ideales.

Si pudieran examinar sus propias conciencias, con la linterna de Diógenes se espantarían de hallarse devorados por el vil gusano de la envidia.

Entre las mujeres, la envidia a la Belleza o a su tributo principal—la gracia— hace víctimas sin cuento. Entre los hombres la envidia al Talento es peor. Pongamos casos. Cierta individualidad, inspira un odio y un terror profundos. Averiguo las causas. No se me dan razones convincentes pero, siento que la verdad queda al margen. Comprendo. Nada hay más humillante para el que mira a corto trecho, que encontrarse ante otro ser que ve bosquejarse el futuro y que, sereno, de pie en la encrucijada tenebrosa, sonríe ante el obstáculo que aterra a todos.

Los vicios son tolerables y los crímenes también, pero no el divino don de descubrir el porvenir, y de poder conjurarlo, otorgado a un hombre solo mientras todos los otros, permanecen ciegos e impotentes en espera del gran desconocido, que avanza en la sombra.

El talento concedido sin mesura a un ser, mientras la vida avara lo niega o lo reparte con mezquindad, es una puñalada que hiere en el alma a los desposeídos de tan raro y provechoso tesoro.

La envidia envuelve en una red ponzoñosa, que vicia el aire y puede llevar hasta el fracaso. Sumemos las luces, las fuerzas, las posibilidades que se le restan a un país, por acumular venenos contra sus hombres eminentes. La sociedad pierde sus pasos, se despoja de sus conductores de caminos. La evolución rompe su cadena de oro...

Ahogamos en pasiones mezquinas, en intereses deleznables nuestras energías latentes sin reparar en que somos las primeras víctimas. El mal que hacemos rebota sobre nuestra conciencia.

Existe una ley de justicia espiritual, en que sin códigos, sin jueces, ni sanciones, tenemos lo que merecemos. Ni más ni menos. Mentimos, logramos engañar a una persona, en provecho propio. Aparentemente hemos conseguido nuestro objeto. Nadie lo sabe, pero ese acto produce en el alma, una mengua de luz, y cuando a nuestro turno queremos realizar un deseo, la vida nos engaña y nos equivocamos miserablemente.

Cometemos una mala acción. La persona es indefensa, y no puede vengarse. Creemos triunfar, pero algunos pasos más lejos, en el camino, otra criatura nos hace un daño peor que el mal de que hicimos víctima a nuestro prójimo.

Somos injuriados, sufrimos la humillación en silencio. Nuestro ofensor se aleja impávido, pero más pronto y mejor que nosotros, la vida lo alcanza y nos venga sin piedad.

La constante observación de esta ley en los años que llevo vividos, me hace compadecer a mis enemigos. Todos sucumben en breve tiempo Y cuando a mi vez he sido dura en mis actos, simplista e incomprensiva en mis juicios, pronto me ocurre el mismo caso en que desconocí a mi hermano, y, aprendo en carne propia, el determinismo fatal de las circunstancias. Es una lección tardía pero que nos entrega el secreto de la vida.

Para recibir es preciso dar. Para aprender es necesario enseñar. Para ser dichoso, hay que saber renunciar, y para alcanzar la felicidad es menester resignarse a amar sin ser amado.

En cierta ocasión padecí para iluminar una mente, oscura. La inutilidad de mi esfuerzo, me entristeció. Horas después se me ponían en trasparencia, verdades, cuya conquista me atormentaba. ¡Cuando trabajamos por nuestros hermanos de abajo, los de arriba se ocupan de nosotros! Somos solidarios. Nada se pierde en la vida espiritual, ni un pensamiento, ni el más leve afecto. Todo vuelve a nuestro encuentro. Las acciones buenas, en amigos, en amores, en belleza y hasta en fortuna. El bien que hemos creado retorna a nuestra vida en felicidades y el mal en pesares, ruinas y desencantos.

Los sacrificios y las privaciones nos traen las más dulces sorpresas; las crueldades y las ingratitudes nos devuelven horas muy negras. Cada semillita fructifica. Las ocasiones que perdimos, con fin superior, vuelven a nosotros embellecidas... Los sembradores de ideas pueden reposar tranquilos. Sufrirán amarguras y tardanzas, pero la tierra que ha guardado piadosa la simiente, les devolverá centuplicados los granos que se le confiaron.

Los más crueles justicieros son nuestros descendientes. Alegrías y crueldades vuelven a nosotros al correr del tiempo, en algún inocente rostro marcado de taras, en lamentos de niño!

Emisarios de las eternas leyes vienen a nuestra vida, seres que complican nuestra existencia, almas vestidas con nuestra propia carne, encargadas de ajustarnos las cuentas pendientes. Nos cobran deudas firmadas, y que hemos de cancelar a viva fuerza...

El Destino en verdad no existe como fatalidad, sino como ley de justicia.

Recuerdo a este propósito la última conferencia que oí en París a Mrs. Besant. Tiene ochenta y tantos años, plenos de energía y de luz. Su cabeza irradia claridad, en la noble diadema de sus cabellos de plata. La voz ya no es potente como hace 20 años, cuando dominaba 5000 almas con la fuerza de su elocuencia, en el gran anfiteatro de la Sorbona, decorado por Chabannes. Ahora su acento no tiene rugidos de leona, pero se ha hecho más sutilmente espiritual y penetrante. "Hablaré del Destino, dijo, porque se presta a falsas interpretaciones. El creyente atribuye todo a la voluntad de Dios y se resigna, los otros dicen; ¡Es la fuerza del Destino! y también se someten, aunque desconsolados. La verdad como siempre queda al medio. El destino no existe. Nosotros lo forjamos con nuestros pensamientos, con nuestros deseos y con nuestros actos. La voluntad de Dios a que se entregan las almas, es la ley de acción y reacción, que nos sigue como la sombra a los pasos. Tenemos la vida en nuestro poder. Somos los magos del destino, los taumaturgos de nuestra propia existencia. Sepamos pensar, desear y obrar.

Se producen situaciones que no explicamos humamente, porque no caben en la órbita que describe nuestro nacimiento y nuestra muerte. Vienen de más atrás. Es Karma anterior. "Relató el ejemplo de un hombre de bien que poseía una gran industria en la India; siempre fué benefactor y justo con sus empleados, pero en una ocasión arrebatado de cólera mató a un obrero de su fábrica que se había insolentado. Se encontró criminal sin quererlo y se desesperó. Consultó a Mrs. Besant. Ella vió en el plano (anales akásicos) en que se estampan las vidas pasadas.

El muerto era un enemigo del actual asesino en la existencia anterior. El criminal de hoy era súbdito entonces, de su empleado de ahora Fué siempre maltratado por el amo su patrón actual. Deseó vengarse y no lo pudo realizar. Como hizo el bien, tuvo excelente situación en la presente vida, por ley de compensación pero esa venganza deseada e irrealizable entonces armó su brazo y dió el golpe en ausencia de su voluntad y fuera de su conciencia.

Aún el Karma (deudas pretéritas) se descuenta con buenas obras. Cada virtud ejercida es cancelación de las deudas, aún inconscientes. De manera que la fatalidad no existe, pues evoluciona y está en nuestro poder neutralizarla.

Nuestra ceguera espiritual nos hizo víctimas del egoísmo, que creó la competencia de los intereses. Nuestro despertar espiritual nos llevará a la abnegación que traerá la cooperación en los negocios y en la vida.

—Acatamos las leyes espirituales para recibir sus sanciones.

De todos los negocios el único seguro es hacer el bien amar y perdonar. Las acciones del banco divino no oscilan jamás y dan un interés enorme.

La bondad nos enriquece siempre y nos consuela de todo. **"Buscad el reino de Dios y su justicia que lo demás se os dará por añadidura".**

IRIS.

El incidente diplomático entre Ecuador y Colombia

por RICARDO CRESPO ORDOÑEZ

Encargado de Negocios del Ecuador

A propósito del retiro del Excmo. señor Escallón, Ministro de Colombia ante el Gobierno del Ecuador, ocurrido hace dos días, la opinión pública de esta capital ha vuelto a interesarse vivamente por conocer el rumbo de las dificultades suscitadas entre los dos países, con motivo de la aprobación por parte de Colombia del Tratado de límites con el Perú.

Con tal ocasión la diligente y anhelosa acuciosidad del periodismo ha recogido, en el minuto fugaz de **"las entrevistas"**, conceptos y apreciaciones de los Representantes diplomáticos de Colombia y el Ecuador que bien merecen ser fundamentados, por parte de ellos, al amparo de una exposición serena, amplia y cordial, en previsión de no dejar entregados en alas de reportajes volanderos el ponderado pensamiento y la madura doctrina de sus Gobiernos acerca de la custodia y defensa de sus más altos intereses, y que sus representantes en el exterior están obligados a interpretar fielmente.

Por lo que respecta al Encargado de Negocios del Ecuador, obedeciendo a sentimientos propicios a la más ferviente cordialidad americana y esperanzado, como el que más, en la confraternidad de este Continente merced al triunfo de la verdad y la justicia: cúmplele hacer esta breve exposición sobre la demanda y el proceder del Gobierno y Pueblo ecuatorianos en las actuales penosísimas divergencias con su hermana del Norte.

El Ecuador y Colombia pactaron en 1856 un Tratado de Amistad cuyo artículo 26 establece: "Mientras que por una convención especial se arregla de la manera que mejor parezca la demarcación de límites territoriales entre las dos Repúblicas, ellas continúan reconociéndose mutuamente los mismos límites que conforme a la ley colombiana de 15 de Junio de 1824, separaban los antiguos departamentos del Cauca y el Ecuador. **Quedan igualmente comprometidas las dos Repúblicas a prestarse cooperación mutua para conservar la integridad del territorio de la Antigua Gran Colombia que a cada una de ellas pertenece,** pudiendo hacer entre ellas las cesiones que a bien tuvieren". En el artículo siguiente se estipula que la duración del presente Tratado será **a perpetuidad en lo referente a los artículos que arreglan las relaciones políticas de los dos países:** quedando expresamente incluído en tal categoría el artículo 26 transcrito.

En 1905 se celebró otro Tratado de Amistad, Comercio y Navegación en el cual quisieron los Negociadores Valverde-Izaza reproducir textualmente, hacerlo suyo propio, el artículo 26 del Tratado de 1856; confirmando de este modo el compromiso solemne de las dos Repúblicas de mantener la integridad de los territorios de la Colombia de Bolívar. Este Tratado, como el del 56, se encuentran en plena vigencia.

En 1916 llegaron los dos Gobiernos a un arreglo definitivo de la línea de fronteras. El Ecuador hizo, entonces, cesión a su hermana del Norte de la extensa zona del Putumayo hasta el Caquetá, reclamada por Colombia durante 80 años. Lo hizo en tributo a los sentimientos de franca cordialidad hacia Colombia, y porque, además, sabía que un deber sagrado que emanaba de un Pacto Solemne en pleno vigor, obligaba a perpetuidad al Gobierno de aquella República a conservar para sí y a no ceder a una potencia extraña aquella importante zona de territorio ecuatoriano, que fué precio de amistad en un negocio fraternal.

Se ha pretendido sostener en reportajes y colaboraciones, publicados en la prensa de Santiago, oficiales unos, de escritores quizá colombianos las otras, que el Tratado de Límites de 1916 ha cancelado el artículo 26 del Tratado de Amistad de 1905, quedando, en consecuencia, desligada Colombia de todo compromiso real y moral con el Ecuador.

Tal argumentación es manifiestamente errónea.

En efecto; conviene distinguir los dos aspectos esenciales y diversos que entraña el artículo 26 del Pacto citado, a saber: el uno relativo a la cuestión **meramente geográfica**, o sea al compromiso de reconocerse mútuamente los límites de los antiguos departamentos del Cauca y el Ecuador mientras las dos Repúblicas lleguen a un arreglo definitivo en la demarcación de sus fronteras; y el otro referente **a las relaciones políticas** de los dos pueblos o sea a la obligación a perpetuidad de mantener la integridad de los territorios que formaron la Gran Colombia.

Ahora bien; la primera de estas estipulaciones que afecta exclusivamente a la **cuestión territorial,** fué la única que quedó satisfecha en virtud del Tratado de Límites de 1916. La otra que establece **las relaciones políticas,** y crea el compromiso solemne de los dos países de mantener la integridad del patrimonio común, no ha sido derogada por el Tratado de 1916, porque no podía derogar ni desvirtuar aquel vínculo moral un convenio específicamente de demarcación de fronteras.

Bastarían estas observaciones, breves pero fecundas en abrumadoras consecuencias para el Tratado Salomón-Lozano, si no me viera precisado a hacerme eco de una aseveración oficial que se lee en el editorial de "La Nación" del día 4 de Noviembre último: "Por su parte, Colombia, según recientes declaraciones a nuestro diario, se atendría para disponer de los territorios cedidos al Perú, al pacto Colombo-Ecuatoriano de 1905, que a su juicio deja abolido aquel impedimento de enajenar territorios nacionales en favor de países que no hubieran pertenecido a la Gran Colombia".

El Tratado de Amistad, Comercio y Navegación de 1905, a que se alude es precisamente el que invoca el Ecuador como título de su derecho para protestar de la actitud inamistosa del Gobierno de Colombia, pues en aquel pacto — como lo hemos visto — se reproduce textualmente la cláusula 26 del Tratado de Amistad de 1856.

Menos puedo desentenderme de otra grave afirmación que por pecar de ligera en su ostensible inexactitud y comportar para mi país su sola enunciación, — venga de donde viniere — un inaudito atentado contra la historia y la justicia de sus legítimos derecho territoriales, incurriría en grave falta no rechazarla: "El Ecuador — se ha dicho — ya Nación independiente y soberana, **declaró caducado por su parte el tratado de 1829 e ipso facto quedó bajo el régimen de la Cédula real de 1802".**

Aunque la refutación de esta especie se aparte del tema privativo de esta exposición y tenga atingencias con nuestro litigio de límites con el Perú; cabe preguntar a quien así afirma: ¿En qué documento, con qué ocasión, el Ecuador ha declarado caducado el Tratado de 1829, eje central de sus legítimos e inconmovibles derechos que le disputa el Perú, piedra angular de su bien fundada defensa?... ¿Se ha olvidado quizá que juntos Ecuador y Colombia vencieron en Tarqui las armas peruanas, y que el fruto de la eficacia soberana de esa victoria fué el Tratado de 1829 que los hijos de uno y otro país han conservado y encarecido con veneración?... Tan temeraria especie no la ha formulado jamás el Perú, que a lo sumo ha pretendido desconocer la vigencia de aquel Tratado, acudiendo al expediente poco serio de negar la autenticidad del Protocolo de Ejecución Pedemonte-Mosquera.

Sea cual fuere el resultado final del conflicto producido, aquel no romperá con las relaciones de amistad con [illegible] dos países, pues tengo fundamentos concluyentes para asegurar que el pueblo de Colombia no ha olvidado en estas horas con el pueblo del Ecuador los vínculos de fraternidad, fortalecidos a través de glorias e infortunios seculares.

Y porque, además, el Ecuador, con criterio de pueblo viril y autónomo, respetuoso de la solidaridad americana, siempre basó sus legítimas aspiraciones limítrofes en los principios fundamentales del Derecho y en la santidad de los Tratados, procurando siempre, en sus pasos internacionales, servir la grande idea de Bolívar condensada en la mente del inmortal Rodó, que creía siempre que "en la América nuestra no era posible hablar de muchas patrias, sino de una patria grande y única. Toda política internacional americana que no se oriente en dirección a ese porvenir y no se ajuste a la preparación de esa armonía, será una política vana o descarriada".

R. C.

Nuevos Fundos y Chacras
DE VALOR DE $ 290,000 a $ 900,000 VENDO
EN CONDICIONES SUMAMENTE VENTAJOSAS

En Melipilla, 300 cuad. regadas. .	$ 900,000
En Los Andes, 55 cuadras regadas .	$ 350,000
En S. Felipe, 32 cds. regs., urbanas.	$ 290,000
En Puente Alto, 100 cuadras rgds..	$ 400,000
En Santiago, sur, 150 cds. regds. .	$ 900,000
En Santiago poniente, 100 cds. reg.	$ 600,000
En Buin, 180 cuadras regadas . .	$ 750,000
En El Monte, 240 cuadras regadas .	$ 800,000
En Talagante, 100 cuadras regds. .	$ 380,000
En Paine, 100 cuadras regadas . .	$ 450,000
En Graneros, 132 cuadras regadas .	$ 725,000
En Gultro, 120 cuadras regadas.. .	$ 300,000
En Quinta, 300 cuadras regadas . .	$ 600,000
En Molina, 1,500 cuadras, 280 rgds.	$ 575,000

Varios otros fundos muy centrales y baratos
ALEJANDRO GREENE CRUZAT
Abogado y Corredor de Comercio
Sección Fundos
ALEJANDRO GREENE VALVERDE
TEATINOS 86 — CASILLA 3722

20 Casas compro urgente
PARA UNA SOCIEDAD COMERCIAL
CUYA REPRESENTACION EXCLUSIVA TENEMOS
Necesito casas modernas valor hasta $ 100,000
SE PAGA AL CONTADO

Esta Sociedad compra al contado toda clase de construcción moderna que se le presente, de valor hasta 100 mil pesos, cualquiera que sea la calle en que estén situadas y los negocios se tramitan con toda rapidez. No se pierde el tiempo en papeleos inútiles.
En consecuencia, pueden dirigirnos ofertas de casas modernas, de los precios indicados, dándonos datos completos, superficie exacta, deudas, etc., pues la Sociedad necesita comprar desde luego, inmediatamente, 20 casas.

ALEJANDRO GREENE CRUZAT
Abogado y Corredor de Comercio
Sección Propiedades Urbanas
OSCAR GREENE VALVERDE
TEATINOS 86 — CASILLA 3722

Cía. Chilena de Salitres
Dividendo N.o 12

Desde el 10 de Diciembre próximo se pagará a los señores accionistas un dividendo de un chelín por acción en la Oficina de la Compañía Blanco 881.

Los que desean recibir el dividendo en moneda esterlina se servirá dar aviso por escrito a la Gerencia antes del día 3 de Diciembre.

El registro de transferencia quedará cerrado desde el 5 hasta el 10 de Diciembre inclusive.

EL DIRECTORIO

Valparaíso, Noviembre 28 de 1925.

Dr. FERNANDO CRUZ P.
Medicina interna, adultos. Estudios especiales en Europa para el pulmón. Rayos X. Consulta 2 a 4 P. M. Teléfono 3681
Avisa a su distinguida clientela que ha trasladado su Consultorio a Santo Domingo 687, próximo a Claras

En Ahumada
Ofrezco en arriendo extensa casa de altos que consta de quince piezas de habitación, tres toilettes, dependencias.
Canon: $ 2,000 mensuales.
Carlos Ossandón B. Bandera 168

BALMACEDA Y EL CONFLICTO ENTRE EL CONGRESO Y EL EJECUTIVO
"LA DICTADURA Y LA REVOLUCION". TOMO II.— OBRA POSTUMA DEL EMINENTE ESCRITOR DON JOAQUIN RODRIGUEZ BRAVO.— PROLOGO DE GUILLERMO FELIU CRUZ.
SE VENDE EN TODAS LAS LIBRERIAS

Desde El Lunes 30
iniciamos la venta de 10,000 metros de casimir rematados en la Aduana de Valparaíso, los que venderemos por menos de la mitad de su valor.
Casimires muy buenos en el surtido más variado y de 1.40 a 1.45 metros de ancho, desde $ 10.50 el metro.
Caballero, sea de los primeros en aprovechar esta única oportunidad.
Señora, acuda sin vacilar y realizará una verdadera economía en el vestuario de todos sus niños.
Nota.—Comprando desde 3 cortes, 10 por ciento de rebaja; a los comerciantes, precios especiales.
"EL BUEN CORTE"
DELICIAS 2665 CASI ESQUINA SOTOMAYOR
JOSE SALAZAR Y Cía.

Grandes Liquidaciones de los Almacenes de Liquidaciones
VEA PAGINA NUM. 19

AYER SE INICIARON LAS GESTIONES PARA LLEGAR A LA UNIFICACION DE LOS PARTIDOS LIBERALES

CON ESTE MOTIVO, SE CELEBRA UNA IMPORTANTE REUNION EN LA SECRETARIA DEL PARTIDO LIBERAL, A LA QUE CONCURREN LOS SEÑORES GATICA, BARBOSA, VILLARROEL, MAZA Y BULNES

Hace algún tiempo publicamos los acuerdos a que había llegado el organismo directivo del Partido Liberal Aliancista relativos a propiciar la unión de todos los partidos liberales del país.

En dicha oportunidad, no se pudo considerar esta fusión por estar los jefes de partidos preocupados de las gestiones que dieron como resultado la unificación de los partidos Conservador, Radical, Liberales y Balmacedistas en las recién pasadas elecciones.

Sin embargo, lanzada la idea, en los círculos políticos de la capital se abrigaron desde el primer momento esperanzas optimistas sobre el resultado de estas gestiones y los Presidentes de algunos de los partidos, los señores Opazo Letelier y Enrique Barboza, por ejemplo, en reiterados reportajes concedidos a nuestro diario, manifestaban que la unión la consideraban un hecho.

Propicio el ambiente, se esperaba sólo el momento oportuno para iniciar estas gestiones, habiéndose marcado ayer el primer paso en este sentido.

UNA IMPORTANTE REUNION EN EL PARTIDO LIBERAL

En efecto, en la tarde de ayer, más o menos a las siete, se reunían en la secretaría del Partido Liberal, Teatinos 148, los Presidentes de los diversos partidos liberales, señores Abraham Gatica, José Maza, Enrique Barbosa, Francisco Bulnes y Carlos Villarroel, escusándose el señor Miguel Letelier.

En esta reunión, que se prolongó hasta después de las ocho de la noche, el señor Barbosa habría expuesto el modo de pensar del Directorio de su partido, en el sentido de llegar a la unificación de los partidos liberales del país, idea propuesta hace poco menos de un mes a los demás partidos liberales por medio de una nota oficial publicada por la prensa de la capital.

Según se nos ha informado, en la reunión de ayer se dejó bastante adelantada la materia y se espera llegar a una solución definitiva en una próxima reunión.

¡Qué satisfacción!

Al fin puedo aplanchar sin sufrir calor, gracias a los

VENTILADORES

"General Electric"

que son tan cómodos

Casa Edison

ESTADO 202. Esq. AGUSTINAS

SANTIAGO

Mañana empezará a calificarse la elección del 22

El Conservador del Registro Electoral citó para mañana, a las 3 de la tarde, a los miembros del Tribunal Calificador, a fin de que empiecen a calificar las elecciones del 22 del presente.

El secretario del Tribunal ha reunido ya una cantidad de antecedentes relativos a estas elecciones que serán puestos a disposición del Tribunal en la sesión de mañana.

Citación

EX-CANDIDATURA A DIPUTADO AGUSTIN PRAT

Cítase encarecidamente a todos los señores que desempeñaron algunas actividades en pro de esta candidatura, a una reunión amplia, para mañana, a las 6 1|2 P. M.

La reunión se efectuará en los salones de "El Mercurio".

PARTIDO RADICAL

ASAMBLEA RADICAL DE SANTIAGO.—Anoche celebró sesión extraordinaria la Asamblea Radical de Santiago. Presidió don Juan Olivera y actuó de secretario don Augusto Araya.

Se dió cuenta y se aceptaron las renuncias presentadas por los señores Guillermo Labarca, (como presidente, Juan Oliveira como vice-presidente, y Héctor Muñoz, como secretario.

Después de un corto debate y de tratar diversos asuntos de carácter interno, se acordó invitar a la próxima sesión ordinaria, a todos los parlamentarios radicales recientemente elegidos en Santiago, a fin de discutir la última elección.

Finalmente se acordó elegir mesa directiva de la Asamblea, en la sesión ordinaria del Miércoles próximo.

PARTIDO LIBERAL

DIRECTORIO DEPARTAMENTAL DEL PARTIDO LIBERAL DEMOCRATICO.—Cítase a sesión extraordinaria para mañana, a las 6 P. M.

Partido Popular

Se ha citado a la asamblea departamental a reunión general para hoy Domingo, a las 10 de la mañana, en Andes 2050.

PARTIDO DEMOCRATA

CENTRO DEMOCRATA "DONATO MILLAN".— Cita a la comisión de asistencia para hoy, a las 8 P. M., a objeto de asistir a los compañeros Olguín y Ulloa.

COMISION ELECTORAL. — De orden del señor presidente, cítase a los miembros de la comisión electoral, para el Martes, a las 8 P. M.

AGRUPACION DEMOCRATA DE RENCA.— De orden del presidente de la Agrupación, señor Ricardo Lucero, se cita a sesión para hoy, a las tres de la tarde, en casa del correligionario don Floridor Parra, con el objeto de proceder a la elección del nuevo Directorio que habrá de dirigir los destinos de la Agrupación.

PARTIDO CONSERVADOR

CENTRO CONSERVADOR "MANUEL JOSE IRARRAZAVAL". — Hoy celebrará sesión este organismo político de la comuna de Yungay. Entre sus miembros reina gran entusiasmo por asistir y tomar parte en el debate que se producirá y en el que se resolverá la situación interna del centro y la nueva orientación a que se ceñirá. El secretario señor Jorge Flores Neira, hablará sobre tópicos de palpitante actualidad y considerará la situación interna del Partido Conservador de la Comuna de Yungay.

La sesión se celebrará por esta vez en Mapocho N.o 4525, se nos pide encarecer la mayor asistencia de socios, como lo hemos dicho en la edición de ayer, se dará comienzo a la sesión, a las 3 P. M.

PARTIDO CONSERVADOR.—Comuna de San Miguel. — Sesión del Directorio Comunal, celebrada el 27 de Noviembre, de 1925.

Asistió el señor presidente del Directorio Comunal, el secretario señor Benjamín Cubillos, el tesorero, señor Felipe Orellana Estrada, y los directores de ampliación, señores Rómulo Gajardo, Anastasio Castillo, Francisco Javier Aguirre Fritz, Luis Bustillos Vidal, Roberto Gatica Hernández, Celedonio Sepúlveda y Agustín Frago Mujica.

A petición del señor presidente, pasó a presidir el señor Felipe Orellana Estrada.

Cuenta.—El señor Presidente del Directorio Comunal da cuenta detallada de la lucha electoral última, explicó los cuadros de escrutinios formados en al Secretaría Conservadora, como así los cómputos entregados por los apoderados, manifestó que la disciplina de los correligionarios se conservaba inalterable salvo una que otra excepción que no se debe tomar en cuenta.

En seguida se tomaron los siguientes acuerdos:

1.o Enviar una nota de agradecimiento y felicitación al Director del Centro, "Miguel León Prado", dándole a conocer la expontánea y entusiasta adhesión de los jóvenes.

2.o Otra en el mismo sentido a las Comisiones Obreras, presidentes, socios de San José y Unión Nacional y a los obreros agrícolas.

3.o Publicar la presente acta para que llegue a conocimiento de todos los conservadores de San Miguel, la gratitud del Directorio Comunal.

La Sra. Francisca Arrate de Gacitúa

En las primeras horas de la madrugada de hoy, víctima de un ataque al corazón, dejó de existir, a una avanzada edad, la señora Francisca Arrate de Gacitúa.

Su fallecimiento enluta a numerosos y distinguidos hogares de nuestra sociedad.

EL COLEGIO DEPARTAMENTAL ESCRUTADOR TERMINO SUS LABORES

NOMINA DE LOS CANDIDATOS ELEGIDOS POR SANTIAGO

Según los computos obtenidos en el Colegio Departamental anoche, puede decirse que el resultado de la elección de Senadores en la provincia de Santiago ha sido el siguiente, susceptible, es claro, de modificaciones por el Tribunal Calificador, según sean las reclamaciones que formulen los candidatos por procedimientos observados en el mismo día de la elección:

SENADORES

Lista N.o 3. Partidos Unidos 31.847.

Lista N.o 4. Demócrata-Comunista 15.904.

Cifra Repartidora 7.961. lo que da cuatro puestos para los partidos Unidos y uno para demócratas y comunistas.

Barros Jarpa	8.7[illegible]3
Echenique	9.506
Sánchez	5.299
Salas Romo	6.875
J. S. Salas	1.292

Quedan desde luego elegidos por contener la cifra repartidora los señores Barros Jarpa y Echenique y dan un sobrante de 2.292 votos que sumados a los del señor Sánchez G. de la Huerta dan para él 7.796 que no alcanza a la cifra repartidora quedando en consecuencia.

Roberto Sánchez	7.591
Luis Salas Romo	6.875
José S. Salas	1.292

como hay que llenar dos puestos se multiplicaría

Sánchez 7.591 x 2 ..	15.182
Salas Romo 6.875 x 1 ..	6.875
J. S. Salas 1.292 x 1	1.292

Quedando entonces claramente elegidos con los dos últimos puestos los señores Roberto Sánchez G. de la H. y Luis Salas Romo.

La lista demócrata-comunista tiene los siguientes votos:

Pedro Fajardo	7.805
Aquiles Concha	7.935

Como hay que llenar sólo un puesto quedaría elegido el señor Aquiles Concha.

A las 2.30 de la mañana de hoy terminó sus funciones el Colegio Departamental con el escrutinio general de la elección de diputados en el Departamento de Santiago, quedando pendiente la redacción del acta.

Damos solamente el cómputo de las listas 26 Paritdos Demócrata y Asalariados y 27 de los Partidos Unidos y 15 de don Jorge Alessandri por no influir las otras listas en el resultado de la elección en el Departamento.

EL ESCRUTINIO

Lista N.o 26.

Sin Preferencia	243
Vicente Adrián	1.427
Luis Ayala	1.200
Rafael Silva Lastra	1.791
Angel Mella	642
Nicasio Retamales	1.008
Alfredo Montecinos	474
Luis Mardones	720
Ricardo Célis	41
Julio Ramírez	542
Juan B. Corral	35
Arturo Moreno	141
Francisco García Q.	446
Total de la lista es ..	9.425

agregando 62 votos que no pudieron distribuirse por no constar del acta ni del registro las preferencias.

Lista N.o 27.

Sin preferencia	602
Rafaeu Luis Gumucio	551
Ismael Edwards	2.240
Rosamel Gutiérrez	612
Fernando Varas	1.302
Enrique Matta F.	1.15-
Carlos Vergara	2.445
Augusto Vicuña S.	1.924
Manuel Guzmán Maturana ..	1.506
Elías Errázuriz L.	2.108
Domingo Durán	1.431
José Luis Sepúlveda	1.718
César Roa Urzúa	1.067
Arturo Izquierdo	1,223
Manuel Rodríguez Peña ..	1.386
Guillermo Tagle	768
Hernán Orrego.	6
Gregorio Oxman.	509
Rogelio Ugarte.	84
Total de la lista	22,714

agregando 81 votos que no pudieron distribuirse por no constar del acta ni del registro la preferencia.

No pudo escrutarse una mesa de la cuarta comuna por no haberse acompañado el acta ni haberse dejado copia de ella en el registro, pero ello no influye en el resultado general.

LOS ELEGIDOS

En conformidad a es do, la cifra repartidora Triunfan, en consec los Partidos Unidos, los

Rafael Luis BGumucio

Ismael Edwards

Rosemel Gutiérrez

Fernando Varas

Enrique Matta

Carlos Vergara

Augusto Vicuña

Manuel Guzmán

Domingo Durán

Elías Errázuriz

José Luis Sepúlveda

César Roa

Manuel Rodríguez Pér

Por los demócratas y los señores:

Luis Víctor Cruz

Vicente Adrián

Luis Ayala

Nacasio Retamales

y el candidato indepen Jorge Alessandri Rodríg

COMO SE OBTIENE EL TADO

Con la cuota repar 2,064 triunfan los 11 nombres dados de los Unidos, los cuatro indica demócratas y asalaria tres puestos restantes den a don Jorge Alessa dríguez.

Aplicando el número del artículo 117, de la Elecciones, los dos puestos tes se reparten entre las listas como si se tratara nueva elección, y en esta cifra repartidora es de tos y sólo la contiene los Partidos Unidos, a la rresponden los dos últimos

El Colegio Electoral a reunir hoy a las 11 A. dar término a la redacc actas que llevan más de ginas de escritura a m

LA CORRECCION DE LO CEDIMIENTOS DEL C

Hemos conversado con políticos presentes durante cionamiento del Colegio mental y todos ellos han acuerdo en manifestarnos placencia por la forma en que han actuado los del Colegio.

Se nos ha manifestado mo que no existen recla las actas escrutadas en el y que salvo muy raras nes están extendidas en dad a la Ley vigente.

Caja de Seguro Obligatorio

LEY N.o 4.054

Servicio de atención Médica PARA SANTIAGO

El servicio de ateención médica a los asegurados en la ley de Seguro Obligatorio de Enfermedad e Invalidez y Pensión de vejez está a cargo de los siguientes facultativos, Médicos-Asesores:

Central	Doctor don Carlos Garcés	Delicias N.o 1276
Providencia	Doctor don Carlos Bolívar	Marcoleta entre L ra y Maestranza
Estación	Doctor don Andrés Prado R...	San Francisco número 70.
Bellavista	Doctor don Félix Bulnes	Hospital San José calle Panteón.
Matadero	Doctor don Jorge Contador	Rancagua N.o 22

Los enfermos podrán elegir cualquier médico siempre que esté inscrito en los Registros de la Caja.

El médico Asesor presta la primera atención y determina el subsidio en dinero.

LA ADMINISTRACION

OFERTA

UNICA EN EL AÑO.—(SOLO HASTA EL 15 DE DICIEMBRE

TERNO casimir inglés, fresco..	$ 170.00
SMOKING, forrado todo seda..	$ 380.00
TERNO tela legítima inglesa, azul o negra	$ 180.00
PANTALON montar, imitación gamuza..	$.. 80.00
BLUSA alpacón negro..	$ 58.00
VESTON negro y pantalón fantasía fino..	$ 180.00
TERNOS casimires de moda, todo lana..	$ 150.00

SASTRERIA CORONA

PORTAL EDWARDS, POR BASCUÑAN N.os 20, 22 y 24.—TELEFONO INGLES N.o 338, ESTACION

SIRVASE OBSERVAR NUESTRAS VIDRIERAS

REBAJAS EXTRAORDINARIAS EN ROPA CONFECCIONADA

Para Caballeros

TERNOS DE VESTON en casimir inglés, de muy buena calidad, gran variedad de estilos, $ 225, $ 188, $ 163 y

$ 115.00

AMBOS de franela inglesa rayada, rica clase

$ 85.00

VESTONES de alpaca negra y de color

$ 32.50

PANTALONES en casimir fantasía, rayados, de última moda

$ 37.50

Para Jóvenes

TERNOS DE VESTON en casimir inglés de muy buena clase, estilos variados, $ 145, $ 108 y

$ 95.00

AMBOS de brin muy rica clase, colores de fantasía,

$ 60.00

AMBOS en tussor de algodón, clase especial

$ 75.00

VESTONES de sport en franela rayada

$ 18.50

PANTALONES en drill blanco, buena calidad

$ 18.50

Para Niños

CULOTTES en gabardina blanca, para edades de 4 a 12 años

$ 11.50

VESTONES sport, en franela rayada, gran variedad de colores

$ 13.50

TRAJES de blusa en brin de color, gran variedad de modelos y colores, para edades de 2 a 10 años,

$ 14.50

TRAJES marineros en brin blanco, cuello y puños de piel azul y lacre con adornos blancos, para edades de 2 a 10 años

$ 24.50

TRAJES cazadores en casimir inglés gran variedad de colores y modelos

$ 54.50

TRAJES marineros en rica sarga inglesa, cuello adornado de soutaches blancos

$ 33.50

CASA FRANCESA

LIQUIDACION GENERAL

POR BALANCE

Nuestra clásica liquidación anual será el Suceso Comercial más grande del año

HEMOS EFECTUADO GRANDES REBAJAS EFECTIVAS EN TODOS NUESTROS DEPARTAMENTOS

¡Señoras! ¡Jefes de Hogar! ¡Inviertan bien su dinero!
Vengan, Vean y Compraran.

Los precios más bajos
EN TODOS LOS ARTICULOS CORRIENTES

Los precios más sugestivos
EN TODOS LOS GENEROS FINOS

Los precios más moderados
EN TODOS LOS GENEROS DE LA ULTIMA Y MAS ALTA FANTASIA

HORAS DE VENTA
de 9 a 12 y
de 2¼ a 7¼

Por no haber terminado de rebajar todos los precios del gran surtido de nuestra casa, sólo publicamos una pequeña lista de artículos!

Mañana todos los géneros y confecciones estarán marcados con el precio de esta

INCOMPARABLE LIQUIDACION

PERCALAS floreadas, en fondos oscuros y claros, el metro	$ 0.80
VELOS estampados, en dibujos muy bonitos, el metro . .	1.30
HOLANDAS para delantales, ancho 1 metro, el metro	1.60
CEFIROS para camisas y delantales, el metro	1.90
BRINES de hilo, en todos los colores, el metro	2.80
PONGES fantasía, ½ seda, ancho 1 metro, el metro	$ 6.90
ESPUMILLAS de seda gran fantasía, ancho 1 metro, el metro	16.80
FULGURANTE de seda grueso y brillante, el metro	29.80
LIENZOS EN CORTES de 5 y 6 metros, el metro	$ 1.20
TOCUYOS LAVADOS, el metro	1.00
CREA para sábanas, buena clase, para plaza y media, el mt.	$ 3.40
CREA de ½ hilo, buena clase, para plaza y media, el metro . .	6.90
CREA de puro hilo, buena clase, para plaza y media, el metro	19.80
COTI listado muy fino, ancho 1.50 mt., el metro	$ 6.80
COTI adamascado, muy fino, ancho 1.50 mt., el metro	8.90
SABANAS de crea cruda, en cortes, cada una	$ 5.90
SABANAS de crea inglesa, cada una	$ 8.90
GENEROS para visillos, con guarda de color, el metro . . .	$ 0.80
CRETONAS en dibujos muy bonitos, el metro	1.70
BATISTAS para ropa interior, ancho 1 mt., el metro	$ 1.90
OPALES y OPALINAS finísimas, para ropa interior, el metro	4.90
SARGAS y POPELINAS de pura lana, el metro	$ 7.90
GABARDINAS finas de pura lana, el metro	$ 13.90
ESPUMILLAS de lana finísimas, el metro	$ 14.90
DAMASCO para manteles, el metro	$ 9.50
GRANITES de hilo, para manteles, en 0.75, 1.70 y 2 metros de ancho, el metro, a $ 18.80, $ 16.90 y	6.90

CONFECCIONES

CAMISAS de lienzo lavado, cada una	$ 3.20
BLUSAS de velo fino, cada una	4.50
DELANTALES de cretona, cada uno	4.90
VESTIDOS bordados, para niñitas, cada uno	5.90
BATAS de velo liso y floreado, para señoras, cada una . . .	11.80
MAMELUCOS en brines lisos y listados, colores que no destiñen, cada uno	5.90

Retazos de Seda

JERSEY Y JERSINAS. PRECIOS REBAJADOS PARA LIQUIDAR TOTALMENTE

Retazos de Cretonas

PERCALAS, POPELINAS, CEFIROS, BRINES LISOS Y MUCHOS OTROS MAS BARATOS QUE NUNCA.

Almacenes de Liquidaciones

ESTADO 135. -:- DELICIAS 3035.

TENEMOS TODO LO QUE USTED NECESITA

DESDE El ARTICULO MAS BARATO HASTA EL MAS FINO

Para evitar aglomeraciones venga a comprar temprano.

¡Caballero! ¿Dejará usted de visitar a Gath & Chaves en la GRAN SEMANA DE LOS GENTLEMAN? ¡Lunes 30 a Sábado 5! ¡Precios muy reducidos!

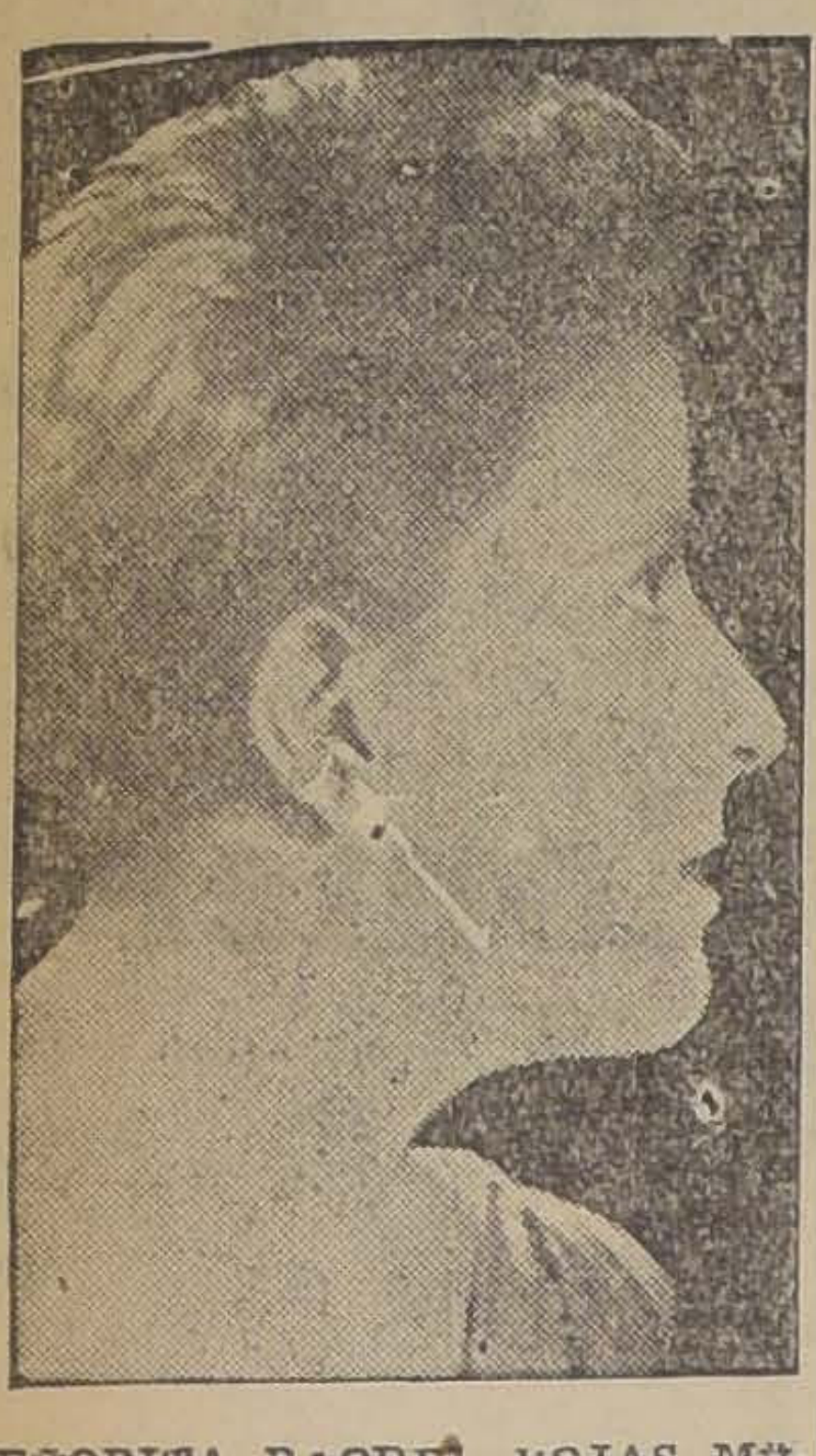

SEÑORITA RAQUEL ROJAS MÜLLER, CUYO MATRIMONIO CON EL SEÑOR PEDRO GELCICH LOPEHANDIA HA QUEDADO CONCERTADO ULTIMAMENTE. HIZO LA VISITA DE ESTILO LA SEÑORA SARA L. v. DE GELCICH

BRIDGE PARTY. — Don Fernando Claro Salas y señora María Tocornal de Claro, ofrecieron ayer un bridge party a sus relaciones.

CENTROS OBREROS DE INSTRUCCION. —Se avisa a los obreros que hoy se repartirán en los diversos centros las entradas para la velada de fin de año que se llevará a efecto el seis de Diciembre.

RENBAD

es la crema que por sus excelentes cualidades curativas del cutis ha merecido la recompensa de hacerse recomendar por las damas que la usan, como la más eficaz para la piel.
En venta en la

DROGUERIA Y BOTICA KLEIN
Huérfanos esq. Bandera

EN EL SANTIAGO TENNIS CLUB. — Una numerosa y distinguida concurrencia llenaba ayer tarde el elegante pabellón del Santiago Tennis Club, en el que pudimos anotar las siguientes señoritas:

Delia Valdés Freire, Lina Larraín del Campo, Inés Pereira Montes, Ester Hüneeus Salas, Ida Mackenna Lazcano, Olivia Echeverría Larraín, Olguita Matte Pinto, Sara Phillips Ortúzar, Blanca Lyon Vial, Carmen Vergara Blanco Angélica Errázuriz Lastarria, Elena Rojas Villegas, Adriana Vergara Blanco, Lucy Scroggie Vergara, María Lyon Edwards, Teresa Ossandón Guzmán, Inés Larraín Echeverría, Elena Errázuriz.

MATRIMONIOS CONCERTADOS. —Se ha concertado el matrimonio de la señorita Lily Bell Claude con el señor Renato Varela Romo.

—Se ha señalado el 12 de Diciembre próximo para el matrimonio de la señorita Emilia Lavín del Campo con el señor Manuel Ugarte Montes.

—En Viña del Mar se concertó el matrimonio de la señorita Julieta Blanchard Manterola, con el señor Exequiel Puelma Silva.

—Se ha fijado para el 19 de Diciembre el matrimonio del señor Alberto Fernández Correa con la señorita Inés Villalobos Arteaga.

MATINEE. — La señorita Cecilia Undurraga Larraín, ofrecerá en breve una matinée a sus relaciones.

RECEPCION.—El Martes próximo ofrecerá la señorita Olivia Larraín Echeverría, una recepción a sus relaciones, en su elegante residencia de la calle de Huérfanos.

DE EUROPA. — Se encuentra en esta capital, de regreso de Europa, la familia Fernández Lecaros.

SOCIEDAD BACH.—Hoy Domingo, a las 2 de la tarde tendrá lugar en el Teatro Municipal un ensayo general del Oratorio de Navidad.

Es absolutamente necesaria la asistencia puntual de todos los miembros del coro porque se ejecutará todo el Oratorio completo, con solistas y coro de niños.

IN MEMORIAM—El Miércoles dos de Diciembre, a las 9 A. M., se oficiará en el Templo de San Agustín, altar del Señor de Mayo, una misa por el descanso del alma de la señora Blanca Jhonson de Manríquez.

Novedades para Señoras

Casa Leria

En Santiago tenemos bellísimos almacenes y tiendas de novedades, que deslumbran por el esplendor de sus exhibiciones y son como imanes con poderosa fuerza de atracción, para nuestras damas, que siempre están alertas para descubrir los mejores artículos para vestir, según los últimos dictados de la moda.

Esta multitud de negocios de moda, ha recibido un nuevo competidor con la apertura de la Casa Leria, que se inaugurará mañana Lunes en su local Monjitas 807, esquina de San Antonio, frente al Teatro Alhambra. Su giro será el de novedades de señoras en todos sus ramos, en cuanto puede necesitarse para su completa toilette, de acuerdo con las últimas creaciones, sin que haya nada de estaciones pasadas, puesto que todo su numeroso y escogido surtido le acaba de llegar enviado por su corresponsal de París.

Su especialidad será sin embargo las grandes novedades en telas finas, tanto en seda, como lana, algodón, como en los colores y dibujos, situación en que desea mantenerse como característica de la Casa.

Conviene también recordar que la inauguración de esta casa, se hace en circunstancias muy propicias, bajo el punto de vista económico, pues como acaba de adquirir *innumerables mercaderías en París,* ha podido aprovechar todas las ventajas de la baja del franco y así su clientela se beneficiará con precios muy favorables, además de tener absoluta seguridad de que todo es nuevo.

No dudamos que nuestro elegante se apresurará a visitar esta Casa y reconocerá todas las ventajas que le ofrece y se convertirá en su mejor y constante cliente, pues la comparación material de los artículos, su novedad y sus precios, serán la mejor réclame que podrá tener. Por eso, entrega a este Alto Jurado la apreciación del esfuerzo realizado y espera confiada sus juicios inapelables, que seguramente ha de consagrarla en el alto puesto a que aspira figurar dentro del comercio de moda.

JACQUELINE.

EN EL FANCY.—

LAS REUNIONES DE MODA DE LOS JUEVES Y SABADOS CONGREGA EN ESTE ELEGANTE SALON DE TE A DISTINGUIDAS FAMILIAS DE NUESTRO MUNDO SOCIAL. DAMOS EL ASPECTO QUE OFRECIAN ALGUNAS MESAS EN LA REUNION DE AYER

MODAS, FIESTAS, VERANEO Y UN TRIUNFO

por LICIA

Hemos pasado violentamente al Verano. La Primavera se ha quedado en las rosas. ¡Quién fuera rosa! Todas empezamos en vista de las caricias del rubicundo Febo a recorrer las tiendas en busca de generitos livianos, vaporosos, que cubran sin dar abrigo. Las modas han cambiado y con ella los generitos. El "organdí" no tiene el partido de otras épocas y, en cambio, estamos entrando en un terreno antes vedado: nos vamos llevando de las tiendas los géneros para camisa de hombre. A mi hermano le hurté uno muy simpático que había comprado y su sorpresa será grande cuando vea la transformación. Pensar que de una camisa de un hombre puede hacerse un vestido de mujer. ¡Es una revelación! Sabíamos que de una costilla de un hombre salía una mujer; pero esto otro lo ignorábamos. ¿Qué otras sorpresas nos guardará el mundo?

A pesar del fracaso de un dinner-concert, públicamente ofrecido, en que hay varias palabras de honor empeñadas; pero quién cree en palabras de hombre... sin fiesta no nos hemos de quedar. Don Guillermo Edwards Matte y su esposa la señora María Hurtado de Edwards han sabido penetrar muy hondo en nuestro espíritu y prometida tienen una recepción en el Club Hípico y esta sí que se va a realizar. De un casado han recibido el ejemplo muchos solteros. Y qué hermosas son las fiestas que ofrece el matrimonio Edwards Hurtado. Hace dos veranos contemplé, gracias a la complicidad de un postigo semi-abierto, el baile que ofrecieron en los salones del Grand Hotel en Viña del Mar. Una hora pasé con la nariz pegada a los vidrios y con los ojos clavados en el enorme salón. Entonces yo era una pimpolla y hube de conformarme con verlo todo desde afuera. Y pensaba para mí: ¿cuándo será el día de mi estreno?

Ya empiezan los papás a hacer su balance de fin de año. Los que arrojan muchas ganancias terminan por llevar la familia a Viña del Mar; los más regulares se marchan a Zapallar, los regulares a Constitución; los menos que regulares se van a Cartagena, a Llo-Lleo, porque está más cerca... ¡Dios mío! todas las noches ruego a todos los Santos del cielo porque el balance de mi papá sea muy bueno, muy bueno; a pesar de que viene desde hace tiempo y con mucha diplomacia repitiendo en la mesa: los nublados últimos han echado a perder las siembras, entró el polvillo, y ¡tan lindo que estaba el trigo!... Hoy habló también de los nublados y el sol estaba que nos derretía...

A mi me gusta Viña, porque tengo en ese pedacito de playa robado al mar, tan buenas amigas. No puedo olvidar las hermosas tardes que pasaba con las Eastman Beeche, la Olga Castillo, la Blanca Riesco, la Raquel Hübner y la Carmen Prieto Subercaseaux; hoy señora de don Alvaro Santa María y en aquel entonces "polola". Lo que va de un verano a otro ¿quién pudiera decirme lo que a mí puede ocurrirme en otro más?

Tienen las viñamarinas algo muy especial, muy de ellas, algo que no tenemos las santiaguinas. Hasta para servir el té tienen arte. Ahora en cada uno de sus chalecitos tienen rinconcitos llenos de buen gusto y para mí que viven mejor que nadie. En cada casa un jardín y en cada jardín una fuente. ¡Qué bien lo pasan y qué buenas amigas son!

Y ayer después de muchos días asomé mi nariz por el paseo de la Alameda. Los paseantes habían cambiado de sitio y de camino, marchaban por entre los verdes prados que en un momento de buen gusto plantó don Luis Phillips. Es necesario darle bombo a la familia! Se paseaban bajo los farolitos y todos los rostros se veían como a la luz del sol. Esos faroles me recuerdan no sé por qué los de Champs Elisees. Y veo bajo esos farolitos al clásico cochero de París, cada día más escaso, leyendo un periódico y murmurando entre dientes de la situación.

Tuve no poca satisfacción al ver como habían combiado las cosas y cómo había tenido tan buena acogida una idea lanzada más que todo al viento de la publicidad. Si todo el trigo tirado al surco en el fundo de mi papá fecundara en forma tan extraordinaria seguramente que no marchábamos a Viña del Mar; pero a veces las ideas fecundan mejor y más pronto que la semilla.

Yo no sé si es al señor Phillips o al señor Mackenna a quien debo pedir que la música que toca casi todos los días al frente de la Moneda vaya a dar sus serenatas a la Alameda. No es posible que esos músicos que tocan bien hagan sonar sus instrumentos para distraer os cuatro centinelas del palacio... ¡Quizá si sea una distracción hasta poco discreta!...

Seguramente la música no irá porque es más fácil triunfar ante la opinión que ante las autoridades. Entre los dos triunfos me quedo con el primero, pues la opinión se impondrá a las autoridades. Hasta se puede hacer un pequeño movimiento por este motivo...

L.

HA QUEDADO CONCERTADO EL MATRIMONIO DE LA SEÑORITA AMELIA VARGAS VARAS CON EL SEÑOR LUIS DE LA CERDA VARAS

RESIDENCIA.—El doctor Alberto Santander y familia han fijado su residencia y estudio en Bandera 758.

COLECTA PARA LAS OBRAS TRINITARIAS—Mañana nuestra sociedad, con su inapreciable abnegación solicitará una limosna para las obras trinitarias. A ellas deben contribuir todos los católicos porque se trata de una obra de caridad que produce positivos beneficios a las clases desvalidas.

Los católicos deben contribuir a esta hermosa obra. La misión de los Trinitarios por su instituto es de caridad y de beneficencia en su más genuino y elevado sentido y porque se trata de abrir una fuente de caridad.

LOS EX ALUMNOS SALESIANOS CELEBRARAN HOY LA SANTA CECILIA.—Con un selecto programa de fiestas celebrarán hoy los miembros del Centro Camilo Ortúzar el día de Santa Cecilia.

Motiva este homenaje lo establecido por el Orfeón Musical de la mencionada institución en el sentido de considerar a Santa Cecilia como su protectora, a la cual festejan anualmente con toda solemnidad.

Un acto religioso en la Gratitud Nacional, una audición musical en el mismo colegio, una velada concierto en el hogar social del Centro y un lunch, serán los principales números de esta simpática fiesta.

SEÑORITA REBECA DE LA
RRA VALDIVIESO, CUYO MA
TRIMONIO CON EL SEÑOR
RIQUE RIVERA
EFECTUARA HOY A LAS
EN LA CAPILLA DE SAN
Servirán de padrinos en la
nia religiosa, por parte de
el señor Estanislao de la
señora Virginia Valdivieso
Barra; y por parte del novio
ñor Miguel Rivera y señora
la Rivera de Alma

Recibió
TRAJES
DE
BAÑOS

A la Ville de Nice
HUERFANOS 946

Recibió
PALETOES
DE
PLAYA

UN REGALO

¿Un regalo?

Y un regalo de bodas.

Se trataba de un amigo, de un compañero de trabajo que casábase con una simpática muchacha.

Ambos no tenían más patrimonio que su trabajo.

El regalo, pues, debía ser apropiado a estas circunstancias.

Los compañeros de trabajo del novio pensaron en un obsequio. Las amigas de la novia que trabajaba en una gran casa de comercio, a su vez pensaron también en un regalo.

Unos y otras trataron de ponerse de acuerdo.

Si los desposados hubieran sido ricos y procedieran de la alta sociedad, las bodas además de celebrarse con pompa y fausto habrían merecido regalos que valdrían una fortuna.

Perlas, brillantes, esmeraldas, abrigos, pieles de gran valor, cuadros antiguos, algún automóvil de algunos miles de pesos, y teniendo en cuenta la moda hoy imperante no habría faltado en la exposición de los regalos una petaca de cigarrillos que naturalmente habría sido un primor de arte de marfil con diamantes o de carey, o laca roja, o de plata inglesa o antigua.

Tampoco habría faltado la caja de cigarrillos.

El caso nuestro no era para tanto.

Los novios eran pobres y la novia no fumaba.

Para la boda de nuestros conocidos sus compañeros y amigas buscaron algo que además de ser bello fuera útil.

Hay que saber que muchas personas que tienen que hacer regalos de boda carecen de imaginación y hasta de buen sentido y hacen regalos que o de nada sirven o sólo son una expresión de mal gusto y derroche.

No sucedió esto con los amigos y amigas de nuestras bodas.

Un notable buen sentido práctico les adornaba y es así como pensaron en un regalo que no puede menos de celebrarse.

Los amigos y compañeros del novio pensaron en primer lugar que no debían proceder solos.

Invitaron a las amigas de la novia y de común acuerdo decidieron el regalo.

Se excluyeron esas fastuosas fiestas de despedida de la vida de soltería.

Se ideó entonces algo como veremos, constituyó realidad puede llamarse de bodas.

Acostúmbrase en tales colectar fondos que gastan en fiestas, comilonas, etc., etc.

Esta vez también se regular suma. Era suficiente para hacer el primer abono bre de los desposados, necesaria para la adquisición de una casita.

Los compañeros y las amigas de los novios hicieron las necesarias y obsequiaron galo de bodas el título que los desposados brar su dicha y su felicidad.

En uno de esos tadores en el desposados pudieron las preocupaciones inherentes situación de carecer de propia.

El buen sentido de quiantes les hizo completar galo de bodas que era muy humano, con lación de luz, calor y energía.

Una cocina a gas ría a la nueva dueña de parar en unos minutos limpieza y economía, ple taza de té al licado, adornaba ese to del hogar que ha siempre una de los la casa.

Un radiador a gas ría mantener en esa temperatura necesaria humano.

Y por fin un calentador mático a gas que agua caliente al baño, rio, al lavaplatos, a la ra el lavado de la ropa, palabra des de una casa corriente.

Y todo esto puede cias a las grandes y cilidades que la Compañía Consumidores de Gas ra la adquisición de todos estos aparatos.

Si usted no dispone modidades de la cocina de un calentador a gas baño, es únicamente rencia, puesto que su muchas facilidades, comodidades al alcance bolsillo

ANITA DE RIMASSA
avisa a su distinguida clientela que ha trasladado sus talleres de Lencería de lujo, a
CLARAS 270, AL LLEGAR A HUERFANOS

Alimento Raff
INSUPERABLE PARA NIÑOS
A base de harina calcinada, cacao seleccionado desgrasado, fosfatos, azúcar, etc.

CUCHILLERIA DE MESA CUCHARAS TENEDORES
PRECIOS BAJOS
MERCERIA MATAS
CASA FUNDADA EN 1886
DELICIAS 2780 —:— PORTAL EDWARDS

A. M. ROBERT
—: ESTADO 67 :—
Desde el Lunes 20 comenzará la
Gran Liquidación Anual
A PRECIOS SUMAMENTE BAJOS
Trajes, - Abrigos,
Sombreros y todos los artículos de fantasía.

En la lucha contra el tiempo y los elementos, el arma más poderosa es la
Crema del Harem

ENEOL
Para las CANAS es la tintura que no oscurece el cabello y tiñe las CANAS. ....
Peluquería Loubet
SAN ANTONIO
ESQ. AGUSTINAS

Le envidiarán
su elegancia
si emplea
para peinarse
a la moda
GOMINA
AMERICANA BRADY
NO ACEPTE SUSTITUTOS

SASTRERIA
LES GRANDES MODES
Avisa a su distinguida clientela y público en general, que acaba de recibir un buen surtido en casimires ingleses para Primavera y Verano.
Se conceden facilidades de pago.
AGUSTINAS 1114 A.

LOUBAT
PELUQUERIA PARA SEÑORAS
SAN ANTONIO
ESQ. AGUSTINAS

VILLA RECCO
CURA NATURAL DE LAS ENFERMEDADES · DESINTOXICACION GENERAL DEL ORGANISMO

APOQUINDO
Establecimiento para la Cura Natural de las enfermedades.
Desintoxicación General del Organismo.
Pídanse Prospectos a
Casilla 3550, Ahumada 331
y Monjitas 867

VULCAIN
Un HECHO INDISCUTIBLE:
La Elegancia y la Precision del Reloj
Vulcain

DE BUENOS AIRES.—Ha regresado de Buenos Aires don Carlos S. Reed, la señora Matilde Montané de Reed y la señorita Clara Reed Montané.

—

CLUB DE SEÑORAS.—Biógrafo. —Hoy a las 6 en punto se estrenará en esta sala la grandiosa producción que fué exhibida con éxito ruidoso en el Teatro de la Opera en París. Se titula "El milagro de los lobos".

Tienda del trabajo.—Siempre las ideas nobles son compensadas. Envuelven tantos y tantos sentimientos altruístas.

Esta tienda, ayudando, cooperando al valioso trabajo de la mujer, sirve de consuelo y aliento a tantas personas que trabajan, y reciben el premio de ello.

Las personas que no conozcan esta gran obra, pueden visitar la tienda, que se encuentra ubicada en el primer patio, a la derecha, en esta institución, todos los días de la semana, de 9 A. M. a 9 P. M., y los Domingos y festivos de 10 a 1.

—

EXPOSICION OFICIAL DE BELLAS ARTES.—Con motivo de anunciarse los últimos días de la Exposición Oficial de Bellas Artes, se ha notado una extraordinaria concurrencia de los elementos de nuestro mundo social, político y diplomático.

Ha llamado la atención la charla artística que en el Salón se produce, charla cultísima y sostenida por competentes maestros y aficionados. Como lo hemos anunciado, el Salón permanece abierto diariamente de 9 a 12 M. y de 2 a 7 1|2 P. M.

La tez del rostro se cambia fácilmente. Rubia o morocha

(De la Revista "Woman Beeautiful")

El cutis pálido y rubio se echa a perder bien pronto, porque es muy fino y delgado, dice Lina Cavalieri, una de las más famosas bellezas contemporáneas. El moreno, en cambio, es cutis más grueso y, por eso, tiende a presentar un aspecto aceitoso. Tanto para el uno como para el otro, el mejor remedio consiste en el empleo de la cerca mercolizada (en inglés: "pure mercolized wax") que, al absorber gradualmente, un poco todos los días, la piel gastada de la superficie, sin dañar en lo más mínimo el delicado y joven cutis que se halla debajo, termina por poner a este último de manifiesto, con lo que se consigue presentar ese exquisito sonrosado de la primera juventud, lo que equivale a rejuvenecer en 10 o 15 años de edad. La cera mercolizada, que puede obtenerse en cualquier farmacia, se aplica como si fuera cold-cream.

Consejos de la Comtesse Ivon

BUENA VISTA.—

Ya sea por los años o por enfermedades o exceso de trabajo minucioso, la vista se gasta y obliga a hacer esfuerzos para ver, produciendo arrugas prematuras. Todo esto se evita consultando al Instituto Optico de Rotter, **Ahumada 264**, donde le harán un examen gratuito y le construirán los lentes o anteojos a precios bajísimos.

HERMOSOS DIENTES.—

Los médicos están todos de acuerdo en que una dentadura dañada o solamente descuidada, es un verdadero vivero de microbios que dan origen a las más variadas enfermedades. Para hacer desaparecer este peligro y sus desagradables y funestas consecuencias use invariablemente pasta, polvo y elixir dentífricos del Laboratorio Chile, que encontrará en todas las boticas.

LOS PLAQUEES. —

Si desea instalar su casa o hacer un regalo regio que hará recordar su nombre por toda la vida, debe ir Ud. al **Pasaje Matte 8,5** a la conocida **casa Mauricio Gasman,** donde encontrarán estuches completos de servicios Christoffle, Argentor Dixon y toda clase de objetos para regalos. Como esta casa tiene la representación directa de los fabricantes, vende a precios muy bajos y todavía con pagos escalonados y muy fáciles, como nadie puede hacer.

EL CUTIS. —

Para tener siempre el cutis fresco y hermoso, use **Simi y Nieve Hammamelis**, que lo venden todas las boticas y la **Peletería Colón, Ahumada 226**, es una preparación que da siempre maravillosos resultados.

SUPRESION DEL VELLO. —

El vello es la desesperación del bello sexo; muchísimos medicamentos se ofrecen para remediar este defecto, pero el mejor es el depilatorio **Espirus**, cuya aplicación hace desaparecer instantáneamente todo vello. Se vende únicamente en la **Botica Gamboa, Portal Mac-Clure**, esquina de Merced.

UN BAÑO DEL[illegible]SO. —

En los días calurosos, el baño produce la más deliciosa sensación cuando se le agrega una dosis de **Agua de Colonia Ideal**, preparada por el Laboratorio Chile, su perfume delicado y persistente, su frescura son características de valor inapreciable, tanto para la toilette como para el baño y por eso es la preferida por las personas de gusto delicado y cuidadora de su cutis.

EL LUJO DEL CALZADO.—

La moda tiene sus veleidades, y así da preferencia a ciertas partes de la toilette femenina, a la cual los modistos dedican toda su atención en la creación de modelos originales. Por ahora, el calzado impera sobre todo y cada día llegan creaciones bellísimas, de gran lujo y de gusto exquisitos, como los que se exhiben en la **Casa Real, Ahumada 310.** Todos ellos son confeccionados con los más ricos materiales y por los más expertos operarios; ese es el secreto del éxito que tiene entre nuestras damas de la gran sociedad, que le acuerdan su preferencia en vista que nadie puede producir obras tan perfectas.

NO CONFUNDIR. —

Cuando un negocio se ha logrado acreditar por su seriedad y la bondad de sus artículos, salen luego imitadores. Así ocurre con la famosa **Mantequillería Moderna**, fundada por **C. Mariotti**, en **Santo Domingo 979**, frente a la Bomba, que se hizo famosa con su exquisita mantequilla de Chicureo, la mejor de Santiago, por su sabor, frescura y precio. No confundirla con otros negocios nuevos vecinos.

EL MEJOR TONICO PARA EL ORGANISMO. —

Las personas débiles, anémicas, y convalecientes, necesitan un poderoso reconstituyente, cual es el **Cerebrol**, que estimula las funciones del corazón y del cerebro, regulariza la digestión, desarrolla el apetito, reconstituye los tejidos y los huesos, da vigor, alegría y actividad y puede ser tomado por los niños y las personas más delicadas. Se vende en las droguerías y buenas boticas.

LA GRAN MUSICA STEINWEG

Cuando se desea adquirir algo bueno, de verdadero mérito, ya sea una obra literaria o artística, o un producto industrial, siempre se busca la buena fama del autor conocido o del fabricante reputado, que son prendas de garantía.

No siempre se sabe elegir con acierto por no conocer bien los antecedentes históricos de una industria, porque una réclame comercial con sus bombásticos efectos, sabe desviar la atención del verdadero mérito. Así ocurre, por ejemplo, con los pianos cuyas variadísimas marcas nuevas hacen que se olvide que por las nuevas generaciones los méritos de las marcas clásicas, cual ocurre con la marca Gontrain Steinweg, la más afamada de Alemania y cuyos únicos agentes y representantes en Chile es la casa **Grimm y Kern, calle Ahumada 99**, esquina de Moneda, es la preferida de nuestra sociedad, porque su firma agrega además una nueva garantía de la bondad de los instrumentos de venta. Para convencerse prácticamente de lo dicho recomendamos visitar sus salones, donde encontrarán los modelos más nuevos de pianos.

Steinweg, cuyo perfeccionamiento como instrumento nuevo saben apreciar los verdaderos adelantos.

CONTESSE IVON.

PARTES.—Circulan los siguientes partes de matrimonio:

"Eufemia Errázuriz de Eguiguren participa a usted el matrimonio de su hijo Eduardo con la señorita Lucía Ortúzar Cruz, y le invita a la ceremonia religiosa que se efectuará en la Capilla de San Pedro, Claras 668, el Sábado 5 de Diciembre a las 12 M.—Santiago, Noviembre de 1925."

"Ismael Jaras Díaz Valdés y Sofía Barros de Jaras participan a usted el matrimonio de su hija Lucy con el señor José Aldunate Ugarte, y le invitan a la ceremonia religiosa que se efectuará en la Capilla del Sagrario el Martes 8 de Diciembre a las 12 M.—Santiago, Noviembre de 1925."

"Guillermo Illanes Beytía y María Moreno de Illanes, invitan a usted a la bendición del matrimonio de su hija Marta con el señor Jorge Vigneaux Palacios, que se efectuará en la Iglesia de San Vicente de Paul, el Domingo 6 de Diciembre próximo, a las 12 M.—Santiago, Noviembre de 1925."

—

VIAJEROS.—A Constitución se dirigió el señor David Gana Mandiola.

—Ha llegado, procedente de Concepción, la señora Celeste Gallego de Valdivieso Tagle.

BAUTIZO. — El Domingo ppdo. fué bautizada en la parroquia de San Saturnino, Clementina R. Bustos Franco, hijita del señor Humberto Bustos Ross y señora Raquel Franco de Bustos.

Fueron padrinos el señor O. Antonio Gundián Ross y la señorita Luz M. Ross Novoa.

—

NACIMIENTOS.—Ha venido al mundo Marcelito Ferrer Amat, hijo del señor Marcelino Ferrer V. y de la señora Emma Amat de Ferrer, y Rigoberto Amat G., hijo del señor Desiderio Amat C. y de la señora Marta G. de Amat.

—Ha nacido un hijo del señor Exequiel González Cortés y de la señora Elena S. de González.

—

CENTRO FEMENINO DE ESTUDIO.—El señor Arturo Ossandón de la Peña dará el Martes 1.o en este Centro una interesante conferencia sobre las civilizaciones prehistórica de la mujer.

Acompañarán esta velada número de canto, piano y declamación.

El alimenta por excelencia para niños y enfermos, es

Alimento - Excelsior

Recomendado por médicos especialistas y de venta en las principales boticas.
Base: Farinácea.

A PROFESIONAL

ARRIENDO ESPLENDIDO DEPARTAMENTO CON PIEZA A LA CALLE.
ALAMEDA 858
TRATAR: EN LA MISMA

Madame
HENRY
Almirante Barroso 680
Sastres: batas de sedas, batas de playa y campos.
GRANDE REALIZATION DE SOMBREROS DE VERANO

GRAN REALIZACION DE FLORES

para sombreros y para trajes, y un surtido en plantas, por mayor y menor, ofrece la Fábrica de Flores SERRANO 217.

Recamia
CREMA PARA EL CUTIS
Peluquería Loubat

Dr. C. VALENCIA C.
DENTISTA
Operaciones indoloras, procedimiento Prof. CARREA (de la Facultad de Buenos Aires). Especialidad: dentaduras, coronas y puentes.
TEATINOS N.° 50

DENTISTA
ALAMEDA 1313
Trabaja bajo la dirección del Dr. J. M. Saavedra.
PRECIOS MODICOS

Con estos Calores

Ud. debe buscar sitios frescos y agradables.

Las Pastelerías de Ramis Clar reunen estas condiciones, además, usted encontrará los más finos helados, pasteles, etc., etc.

ORQUESTAS TARDE Y NOCHE

FORMIDABLE LIQUIDACION

En Abrigos y Vestidos

QUE

La CASA Mc ROSTIE

Entre Agustinas y Huérfanos, Ahumada 274

Abrigos $ 98

POR 3 DIAS OFRECE

Vestidos $ 28

Abrigos

Confeccionados en fino jersey de pura lana, de gran fantasía, modelos de última moda.. ..$ 98.—

ABRIGOS confeccionados en rico cheviot de pura lana, varios colores y tamaños, especiales para viajes, a.. .. ..$ 95.—

ABRIGOS confeccionados en pilotina de alta fantasía, de pura lana. Modelos novedosos y de gran elegancia. Precio único.. .. .. $ 125

Abrigos

Confeccionados en fino Ottoman y en fulgurante de pura seda, nuevos y elegantes modelos Precios de gran oportunidad.... .... $ 295.—

ABRIGOS importados, confeccionados en género de pura lana, de gran fantasía, forrados en seda. En todos tamaños. Precio ocasional.. $ 250.—

Abrigos

Importados, en géneros chinescos. La última creación de la moda, Muy livianos, especiales para la playa. Adornados con lana, a.. .. .. .. $ 150.—

Trajes Sastre

TRAJES SASTRE, confeccionados en muy fino ottoman de pura lana, con forro de buena seda, a.. .. .. $ 195.—

TRAJES SASTRE, confeccionados en insuperable casimir inglés de pura lana, con forro de seda, especiales para viajes, ocasión.. .. .. .. $ 150.—

Vestidos

VESTIDOS confeccionados en muy rica esponja de hilo, colores de gran moda, modelos muy elegantes a elegir $ 28.—

VESTIDOS confeccionados en fino brín de puro hilo. Enorme surtido de colores y modelos, desde.. .. .. $ 65.—

VESTIDOS confeccionados en finísimo crep de hilo, modelos novedosos y elegantes $ 75.—

VESTIDOS confeccionados en inmejorable espumilla de seda, modelos de alta novedad. Los que valían $ 350, $ 250, rebajados al ínfimo precio de .. .. $ 98.—

VESTIDOS importados, confeccionados en finísimo género de seda. Gran variedad de modelos nuevos. Precio de realización.. .. .. $ 250.—

VESTIDOS confeccionados en rico crep de hilo lavable, gran variedad de colores y modelos nuevos. Precio de gran ocasión.. .. .. $ 35.—

Sección Medias

MEDIAS de pura seda, colores de gran moda. Doblemente reforzada, duración garantida. Precio irrisorio par $ 6.50

MEDIAS de 1|2 hilo, mercerizadas, en todos los colores de moda. Medias de $ 6.50 el par, rebajada por pocos días a el par.. .... $ 4.95

MEDIAS Kaiser, de puro hilo. La media de mayor duración conocida, de nítida transparencia. Gran surtido de colores de moda, con doble refuerzo. Precio de ocasión, par.. .. .. .. $ 7.50

LAS NOVEDADES INGLESAS

JOHN Mc ROSTIE

Teléfono 37 - 274-Ahumada-274, entre Agustinas y Huerfanos - Casilla 834

La última y más grandiosa Baratura del Añ

empieza desde mañana Lunes 30, Martes 1.o, Miércoles 2 y toda la semana restan

PARA QUE EL PUBLICO CONSUMIDOR PUEDA APRECIAR JUSTAMENTE LA ENORME VENTAJA DE ESTA IMPONENTE LIQUI CION, DAMOS UNA PEQUEÑA LISTA DE ALGUNOS ARTICULOS CON SUS RESPECTIVOS PRECIOS, QUE REGIRAN EN VENTA DESDE EL LUNES 30

SECCION ROPA BLANCA PARA NOVIAS

LINDOS juego en rica batista bordada a mano de 4 piezas y en todos números, juego.	$ 48.00
BONITO juego de 4 piezas, todo bordado a mano, juego.	$ 56.00
ELEGANTE juego de 4 piezas, todo a mano, juego.	$ 70.00
ARTISTICO juego de 4 piezas en rica batista bordado a mano, juego	$ 84.00
JUEGO de sábanas deshilado y bordado, juego	$ 125.00
JUEGO de sábanas deshilado y bordado, clase extra, juego	$ 180.00

Y una infinidad en saldos de ropas de hilo, seda y algodón, puestas en baratura a precios nunca vistos.

SECCION ROPA BLANCA PARA SEÑORA

CAMISAS de día, fileteadas, c|u.	$ 5.00
CAMISAS de día, bordado Suizo, c|u.	$ 7.00
CAMISAS de día bordado a mano y calado, c|u.	$ 8.50
CAMISAS de día, de Jersey en colores, c|u.	$ 5.80
PANTALONES fileteados, c|u.	$ 5.00
PANTALONES bordados Suizos, c|u.	$ 7.00
PANTALONES bordados a mano y calados, c|u.	$ 8.50
PANTALONES Jersey en colores, c|u.	$ 6.50
PANTALONES Jersey en colores, c|u.	$ 8.50
PANTALONES Jersey de hilo en colores, c|u.	$ 13.50
COMBINACION, camisas, pantalón bordados suizos, c|u.	$ 11.00
COMBINACION, camisas, pantalón bordados a mano, c|u.	$ 13.80
COMBINACION, enaguas, corpiño, en espumilla de seda, c|u.	$ 60.00
CAMISAS de noche, fileteadas, c|u.	$ 10.50
CAMISAS de noche, bordado suizo, c|u.	$ 15.00
CAMISAS de noche bordado a mano, c|u.	$ 18.50
CAMISAS de noche, bordado a mano y aplicaciones encajes y tul, c|u.	$ 20.00
AMBOS, camisa de día y pantalón deshilado y bordado a mano, c|u.	$ 35.00
UN SALDO en chombas de seda para señoras, c|u.	$ 32.00
DELANTAES, de lienzo con calado, c|u.	$ 4.00

SECCION ROPA BLANCA PARA NIÑOS

ROPA PARA GUAGUAS

CAMISITAS en batista, fileteadas, c|u.	$ 1.60
CAMISITAS en batista, bordado Suizo, c|u.	$ 2.00
CAMISETITAS de hilo, c|u.	$ 4.40
PALTOCITOS de franela fileteados, c|u.	$ 3.00
PALTOCITOS de piqué fileteados, c|u.	$ 3.00
BABEROS en piqué fileteados, c|u.	$ 1.20
BABEROS finos en batista bordado a mano y encaje, c|u.	$ 4.40
permeables, c|u.	$ 3.50
DELANTALES de fantasía impermeables, c|u.	$ 5.00
TRAJECITOS en jerseys y seda para niños, c|u.	$ 40.00
VESTIDITOS de jerseys de seda en colores para niñitas, c|u.	$ 24.00

ARTICULOS VARIOS

SERVILLETAS de algodón buena clase, c|u.	$ 2.00
FUNDAS con un pequeño calado de 1 x 0.40 ctms., c|u.	$ 2.00
FUNDAS con un pequeño calado de 120 x 0.40 ctms, c|u	$ 2.80
FUNDAS con dos calados, clase extra, de 120 x 0.40 ctms., c|u.	$ 3.20
FUNDAS de almohadón con pequeño calado, c|u.	$ 3.60
SABANAS de una plaza, c|u.	$ 11.00
TOALLAS felpudas, listadas clase fina, c|u.	$ 5.40
TOALLAS felpudas blancas, calidad superior, c|u.	$ 5.60
TOALLAS felpudas rica clase y muy grande, c|u.	$ 7.60
SABANAS de baño blancas o listadas, tamaño grande, c|u.	$ 31.40
MANTEL granité guarda color de 170 x 170, c|u.	$ 30.00
MANTEL granité guarda color SERVILLETAS granité haciendo juego a los manteles, 27 x 27, doc.	$ 33.00
SERVILLETAS grandes Idem., de 58 x 58, c|u.	$ 81.00
PAÑOS de hilo listado para cristales, lo mejor, c|u.	$ 2.40
PAÑOS de hilo blancos finísimo, clase extra, c|u.	$ 3.00

un saldo en carpetitas y visillos a precios sumamente rebajados en baratura.

ARTICULOS BONETERIA PARA SEÑORAS

MEDIAS mercerizadas color y negro, par	$ 3.00
MEDIAS color en velo de hilo, par	$ 4.80
MEDIAS de hilo mercerizado colores de moda	$ 4.80
MEDIAS de seda fina, artículo superior, par	$ 24.00
MEDIAS de seda italiana, lo mejor, par	$ 33.80
MEDIAS de seda italiana, con flecha, par	$ 35.00
GUANTES hilo en color, par	$ 2.50
GUANTES imitación gamuza cortos, par	$ 4 00
GUANTES hilo en color, par	$ 4.40
GUANTES hilo mercerizado, par	$ 4.80
GUANTES imitación gamuza Mosqueteros, par	$ 6.00
GUANTES Previl cortos "Perín", color o negro, par	$ 15.20
GUANTES gamuza cortos "Perín", par	$ 19.00
GUANTES de cuero cortos, última moda, par	$ 20.00
GUANTES Previl mosqueteros "Perin", a 31.00, 25.00 y par	$ 21.50
GUANTES mosqueteros seda Kaiser, par	$ 20.50
PAÑUEOS blancos de algodón, c|u.	$ 0.50
PAÑUELOS hilo blancos, c|u.	$ 1.80
PAÑUELOS fantasía color y blanco, c|u.	$ 1 90
PAÑUELOS fantasía color bordados, c|u.	$ 2.20

PAQUETERIA

Seda para tejer a palillos, lindos colores, el gramo 7 centavos.

LANA entera, blanca y colores apropiados para tejidos de Verano, la madeja	$ 1.80
LANA inglesa "Sumper Wool", madejones grandes, c|u.	$ 8.00
HILO de zurcir mercerizado, colores de moda, el ovillo	$ 0.50
HILO de zurcir mercerizado, en caja, la caja	$ 2.00
HUINCHAS para ropa blanca, el rollo	$ 1.00
HORMILLAS para calzoncillos, la docena	$ 0.20
BOTONES finos de nácar, la docena	$ 0.30
BROCHES de presión, clase muy fina, la docena	$ 0.10
TIJERAS de acero fino, para costuras, c|u.	$ 2.80
PEINETAS, buena clase	$ 1.40
PAPEL crepé, en todos los colores, el rollo	$ 0.70

SECCION CAMISERIA

CUELLOS almidonados, lisos o dobles, en toda forma y hechura, y numeración completa, c|u.	$ 1.20
CUELLOS sueltos de fantasía, c|u.	$ 1.00
PUÑOS almidonados, rica clase, par	$ 1.50
CAMISAS de fantasía, buena clase, c|u.	$ 11.40
CAMISAS de céfiro de color, lo mejor, c|u.	$ 14.00
CALZONCILLOS en tela blanca, cortos, c|u.	$ 6.00
CORBATAS de rosita hecha, c.u.	$ 1.60
CORBATAS en géneros de seda, c|u.	$ 5.60

SECCION ARTICULOS TOILETTE PARA CABALLEROS

HOJAS Gillette, legítimas, paquete	$ 7.60
HOJAS Ever Ready, paquete.	$ 3.80
MAQUINA Gillette niquelada, estuche con 1 hija, c|u.	$ 6.40
MAQUINA Gillette niquelada, estuche con 1 hoja, clase extra, c|u.	$ 8.00
MAQUINA Gillette decorada, estuche con 1 hoja, clase extra, c|u.	$ 8.60
MAQUINA Gillette, estuche y máquina dorada, c|u.	$ 16.40
HISOPO, clase buena, para jabón, c|u. a $ 3, y	$ 1.20
JABON en barra, estuche aluminio, c|u.	$ 3.30
JABON en polvo, clase buena, c|u.	$ 0.60
POLVOS de talco, especiales para la barba, c|u.	$ 3.30

SECCION BONETERIA PARA HOMBRES

CALCETINES de algodón de colores y negros, par	$ 2.00
CALCETINES hilo mercerizado, de color, par	$ 3.50
CALCETINES hilo mercerizado, calados alta fantasía, par.	$ 4.00
CALCETINES hilo negro, con flecha, par	$ 4.50
CALCETINES seda de color y negros, par	$ 4.80
PAÑUELOS de color, fantasía, c|u.	$ 1.50
PAÑUELOS de hilo, blancos, c|u.	$ 4.50
GUANTES de cuero nacionales, par	$ 10.00
GUANTES de cuero importados, par	$ 20.00
CINTURONES de goma, marcas surtidas, c|u.	$ 2.60
CINTURONES blancos y amarillos para Tennis, c|u.	$ 4.50

SECCION PERFUMERIA

ESENCIA París Coty, frasco 125 gramos	$ 54.00
ESENCIA Narda París, frasco	$ 15.00
ESENCIA Ideal Althar, frasco	$ 15.00
ESENCIA Aurora, frasco	$ 15.00
LOTION Doly Violette, frasco	$ 15.00
LOTION Marengo, frasco de lujo, frasco	$ 9.00
COLONIA Akimson, frasco chico, frasco	$ 15.00
COLONIA Akimson, frasco mediano, frasco	$ 23.50
COLONIA Akimson, frasco grande, frasco	$ 42.50
POLVOS Premialle, perfumes surtidos, caja	$ 1.50
JABON Colonia, pan redondo, el pan	$ 1.40
JABON Suavisador, caja de tres panes, la caja	$ 3.00
JABON Flor de Italia, caja de 12 panes, la caja	$ 3.80
PASTA Dentífrica Premialle, el tubo	$ 1.50
CEPILLOS para dientes, a $ 1.60 y	$ 0.80
POLVOS Talco, clase muy fina	$ 3.30

Y una infinidad de perfumes que estarán desde el Lunes en venta, a precios de gran baratura.

SECCION GENEROS BLANCOS

CREA Irlanda, ancho 2 mts., el metro	$ 8 80
CREA Italiana, medio hilo, ancho 2 mts., el metro	$ 10.60
CREA Italiana, medio hilo, ancho 1.80 mt., el metro	$ 9 60
CREA de medio hilo, ancho 2 metros	$ 10.00
CREA de hilo Italiana, lo mejor, ancho 1.60 mt., el metro	$ 12.00
CREA de hilo Italiana, lo mejor, ancho 2 metros, el metro	$ 17.40

NOTA. — Nos permitimos hacer notar a nuestros clientes que estos precios a que hemos marcado las creas de puro hilo italiano, han sido excepcionalmente rebajados para esta gran baratura.

CREA cruda de hilo, especial para estores y cortinas, ancho 2.20, el metro	$ 15.00
DAMASCO para manteles, de hilo puro, ancho 1.80 mt., el metro	$ 25.00
DAMASCO de medio hilo, ancho 1.80 mt. ,el metro	$ 14.40
DAMASCO de medio hilo, ancho 1.60, el metro	$ 11.50
DAMASCO para manteles, ancho 1.60 mt., el metro	$ 9.00
GRANITE de hilo puro para manteles, ancho 2 mts., el metro	$ 29 70
GRANITE de hilo puro para manteles, ancho 1.80 mt., el metro	$ 22.00
GRANITE de medio hilo para manteles, ancho 2 mts., el metro	$ 18.00
GRANITE para servilletas, en colores a cuadros, ancho 0.65, el metro	$ 6.00
GRANITE de hilo puro para servilletas, ancho 0.65, el metro, desde	$ 10 00
BATISTA finísima, especial para ropa interior, el metro	$ 2.90
BRAMANTE lo más fino, especial para ropa interior	$ 3.40
MADAPOLAN finísimo, especial para ropa interior	$ 3.80
POPELINAS para camisas, clase extra, el metro, desde	$ 5.90
POPELINAS para batas, en lindos colores, el metro	$ 8.40
POPELINAS de un color, clase fina, el metro	$ 7.00
PAÑOS felpudos para sábanas de baño, calidad superior, blancos y listados, ancho 1.40 y 1.60 mt., el metro	$ 18.30
COTY adamascado para colchones, ancho 1.40, el metro	$ 9.30
MOLETON de algodón, clase superior, en colores surtidos, el metro	$ 4.00

SECCION TIENDA

GABARDINAS de lana italianas, ancho 1.40 mt., en negro y azul, el metro	$ 25.00
GABARDINAS de lana francesas, saldo colores, ancho 1.30, el metro	$ 15.80
GABARDINAS de lana francesas, en todos colores, ancho 1.30, el metro	$ 19.80
SARGAS de lana italianas, ancho 1.40 mt., negro y azul, el metro	$ 19.00
POPELINA de lana italiana, ancho 1.40 mt., negro y azul, el metro	$ 18.00
MARROCAIN de lana italiana, ancho 1.40, el metro	$ 20.40
ESPUMILLAS, clase extra, en todos colores, ancho 1 mt., el metro	$ 24.00
SARGA BLANCA para forros, seda pura, el metro	$ 7.00

SECCION TAPICERIA

PERGAMOID clase fina, afranelado y liso, ancho 1.30 mt., el metro, desde	$ 12.50
LINOLEUM inglés Lancaster, ancho 1.80, el metro	$ 18.00
LANZAS de bronce para cortina, largo 1.60, el juego	$ 28.00
PAÑOS para carpeta, un surtido en lindos colores, ancho 1.80, el metro, desde	$ 18.00

ADEMAS, ofrece toda clase de artículos para tapicería, como ser: Brocatos, felpas, galones, etc., etc., a precios muy ventajosos. **ESPARTRIX** para sombreros, hoja, cada una, $ 2.70.

SECCION ENCAJES Y BORDADOS

APLICACIONES yuri malla de hilo, 6x6, c|u.	$ 0.25
APLICACIONES yuri malla de hilo, 10x10, c|u.	$ 0.30
APLICACIONES yuri malla de hilo, 15x15, c|u.	$ 0.50
APLICACIONES yuri malla de hilo, 20x20, c|u.	$ 0.90
APLICACIONES yuri malla de hilo, 30x30, c|u.	$ 1.80
APLICACIONES irlandas, legítimas, hechas a mano 5x5, c|u.	$ 0.90

ENCAJES y recortes especiales para Estores y Cortinas:

ORILLAS, ancho 10 centímetros, el metro	$ 3.—
ORILLAS, ancho 12 centímetros, el metro	$ 3.50
RECORTE, ancho 10 centímetros,, el metro	$ 3.—
RECORTE, ancho 12 centímetros, el metro	$ 3.50
UN LOTE de valencianas finas malines de hilo blancas, lanza de 8 metros en	$ 2.50
UN SALDO de encajes malines, ancho especial para vestidos marcados a precios de ocasión.	
OTRO lote de tiras bordadas por piezas de 9 metros, 10 ancho, 3 1|2 centímetros la pieza en	$ 3.50
ENCAJES Irlandas, legítimas, hechas a mano, orilla 4 centímetros, el metro	$ 4.50
ENCAJES Irlandas, legítimas, hechas mano, orilla 5 1|2 centímetros,, el metro	$ 5.—
ENCAJES Irlandas, legítimas, hechas a mano, recortes 2 centímetros, el metro	$ 2.—
ENCAJES Irlandas, legítimas, hechas a mano, recortes 3 centímetros, el metro	$ 3.90
JUEGOS de encajes, bolillos legítimos, hechos a mano en lindos y escogidos dibujos, especiales para sábana y manteles (el juego es de 4 piezas) como sigue: 1 sábana de 1 metro 80, 1 almohadón 60x60, 2 almohadas de 84 centímetros, todo en	$ 55.—
OTRO JUEGO: 1 sábana de 2 metros, 1 almohadón de 60x60 y 2 fundas de 84 centímetros en	$ 60.—
OTRO JUEGO: 1 sábana de 2 metros 20, 1 almohadón 60x60, 2 fundas de 84 centímetros en	$ 65.—
RECORTE, ancho 5 centímetros, el metro	$ 1.60
RECORTE, ancho 6 centímetros, el metro	$ 2.00
RECORTE, ancho 7 centímetros, el metro	$ 2.50
RECORTE, ancho 8 centímetros, el metro	$ 2.80
ORILAS, ancho 1 1|2 centímetros, la pieza de 4 metros.	$ 3.20
ORILLAS, ancho 2 centímetros, la pieza de 4 metros.	$ 3.90
ORILLAS, ancho desde 1, 2, 2 1|2 y 4 centímetros, a $ 2.80 y	$ 7.30

ENCAJES Valencianas de hilo malines en color crudo, por piezas de 9 metros, especial para ropa blanca fina.

ORILLA, ancho 1 centímetro, la pieza de 9 metros	$ 2.60
ORILLA ancho 1 1|2 centímetro, la pieza de 9 metros	$ 3.60
ORILLA, ancho 2 centímetros, la pieza de 9 metros	$ 3.90
ORILLA, ancho 2 1|2 centímetros, la pieza de 9 metros.	$ 4.50
ORILLA, ancho 3 centímetros, la pieza de 9 metros	$ 5.50
ORILLA, ancho 4 centímetros, la pieza de 9 metros	$ 6.50
RECORTES, ancho 1 centímetro, la pieza de 9 metros.	$ 2.60
RECORTES, ancho 2 centímetros, la pieza de 9 metros	$ 3.20
RECORTES, ancho 3 centímetros, la pieza de 9 metros.	$ 3.80

ENCAJES mallas legítimas, hechas a mano:

ORILLA, ancho 3 centímetros, el metro	$ 2.80
ORILLA, ancho 4 centímetros, el metro	$ 3.40
ORILLA, ancho 8 centímetros, el metro	$ 6.50

TIRAS bordadas en rico madapolán y gasas en piezas de 4 1|2 metros.

ORILLA, ancho 2 centímetros, la pieza	$ 2.00
RECORTES, ancho 1 1|2 centímetros, la pieza	$ 2.40
RECORTES, ancho 2 1|2 centímetros, la pieza	$ 3.50
RECORTES, ancho 3 centímetros, la pieza	$ 5.00
RECORTES, ancho 4 centímetros, la pieza	$ 6.00

TIRAS bordadas anchas especiales para vestiditos de niñitas, en rica gasa y buen madapolán, ancho 35 centímetros, en $ 5.20, el metro de 45 centímetros en $ 6.50 el m. y de ancho 1.10 centímetros, el metro, $ 10.50.

SECCION LOZA

PLATOS hondos y extendidos, blancos de loza inglesa, desde, cada uno	$ 1.30
PLATOS para postre blancos de loza inglesa, cada uno	$ 1.20
PLATOS hondos semi-porcelana con filete oro, cada uno	$ 2.50
PLATOS extendidos semi-porcelana con filete oro, cada uno	$ 2.40
PLATOS postre semi-porcelana con filete oro, cada uno	$ 1.40
PLATOS postre hondos semi-porcelana con filete oro	$ 1.00
PLATOS postre hondos con guarda de color. cada uno	$ 1.70
TAZAS blancas para té de loza inglesa, cada uno	$ 1.55
TAZAS blancas para té de porcelana, cada una	$ 1.80
LECHEROS de fantasía, cada uno desde	$ 6.60
SERVICIO para té de 5 piezas de porcelana con guarda oro, cada uno	$ 53.—
SERVICIO para té de 9 piezas y bandeja de porcelana guarda azul, cada uno	$ 98.00
SERVICIO para té de 9 piezas y bandeja blanca de loza inglesa, cada uno	$ 42.—
SERVICIO de mesa de 83 piezas con guarda rosada de loza inglesa, cada uno	$ 225.—
SERVICIO de mesa de 83 piezas con guarda rosada de semi-porcelana, cada uno	$ 365.—
SERVICIO de mesa de 83 piezas con guarda roja semi-porcelana, cada uno	$ 325.—
SERVICIO de lavatorio 6 piezas de loza inglesa con lindos decorados, cada uno	$ 105.—
SERVICIO de lavatorio 6 piezas de loza inglesa (averiados). cada uno	$ 90.—
SALIVERAS de loza inglesa decoradas, cada una	$ 7.50
AZUCAREROS de porcelana japonesa con decorados	$ 6.60
LECHEROS de porcelana japonesa con decorados, cada uno	$ 5.50

Nota.—Avisamos a los señores dueños de Hoteles y Restaurants que recién hemos recibido un variado surtido en servicio de Loza Triple, especial para el uso de hoteles, etc., y que tendremos a precios especiales durante esta gran liquidación.

SECCION CRISTALERIA

COPAS de vidrio blanco para vino, cada una	$ 0.75
COPAS de vidrio blanco para vino, mejor clase, cada una	$ 0.70
COPAS para vino tinto. cada una	$ 1.—
COPAS verdes para vino blanco, cada una	$ 1.30
COPAS grabadas para vino tinto, cada una	$ 1.40
COPAS cortadas para vino tinto, cada una	$ 1.30
COPAS verdes de cristal Baccarat para vino blanco, cada una	$ 2.00
VASOS cerveceros, cada uno	$ 1.00
COPAS de cristal Vals Sant Lambert para vino blanco, cada una	$ 4.90
COPAS de cristal Vals Sant Lambert para oporto, cada una	$ 2.10
COPAS de cristal Vals Sant Lambert para licor, cada una	$ 1.90
DULCERAS de vidrio prensa Vals Sant Lambert, cada una desde	$ 6.00
AZUCAREROS de vidrio prensa Vals Sant Lambert, cada una desde	$ 3.90
COMPOTERAS vidrio prensa, Vals Sant Lambert, cada una desde	$ 7.90
ENSALADERAS vidrio prensa Vals Sant Lambert, cada una desde	$ 3.—
HOJITAS pidula vidrio prensa Vals Sant Lambert, cada una desde	$ 1.20
MANTEQUILLERAS vidrio prensa Vals Sant Lambert, cada una desde	$ 4.80
BOTELLAS de cristal cortado Vals Sant Lambert para velador, cada una desde	$ 8.—
JARROS para agua, cada uno desde	$ 2.20
AGUAMANILES verdes y blancos, cada uno desde	$ 1.60

Nota.—Realizamos un variado surtido en servicio de copas marca "Vals Sant Lambert" a precios sumamente bajos.

SECCION ARTICULOS DE FANTASIA

FLOREROS de loza con lindos decorados, cada uno	$$ 29.90
FLOREROS de loza con lindos decorados, cada uno	$ 35.—
GALLETERAS de cristal con lindos decorados, cada una	$ 34.70
PANERA de loza inglesa en colores de fantasía, cada una	$ 28.80
ESTUCHE con dos floreros de porcelana fina, en	$ 259.—
ESTUCHE con un servicio de plaqué para café, en	$ 196.—
ESTUCHE con dos floreros de plaqué, en	$ 67.—

ESTUCHE con 1 servicio de porcelana fina para té y café, con guarnición de plata, com-

BASTONERAS de cerámica, cada una	$ 114.—
CABARET de cristal con 15 piezas para licor, en	$ 171.—

SECCION ARTICULOS RELIGIOSOS

NIÑOS de Praga de 15 centímetros, cada uno	$ 2.60
NIÑO de Praga de 30 centímetros. cada uno	$ 6.60
ROSARIOS de colores surtidos, blancos, negros y rosados, cada uno	$ 0.80
MEDALLONES surtidos $ 0.10 cada uno; la gruesa	$ 7.20
ESCAPULARIOS del Carmen, $ 0.30 cada uno; la gruesa	$ 30.—
LIBROS de misa blancos para niños, cada uno	$ 1.70
LIBROS de misa para primera comunión, cada uno	$ 5.40
LIBROS de misa para primera comunión, con tapa celuloide, cada uno	$ 10.—
CERILLA para gas, docena	$ 2.00

SECCION FERRETERIA

ENLOZADOS

OLLAS negras, 12, 14, 16, 18, 20, 22, 24 26 ctms., desde c|u.	$ 8.00
OLLAS azules, 12, 14, 16, 18, 20, 22 y 24 ctms., desde c|u.	$ 5.75
CACEROLAS con mango, 12, 15, 16, 18 y 20 ctms., desde c|u.	$ 4.90
CACEROLAS con pico, 10, 12, 18, 20 y 24 ctms., desde	$ 4.75
TETERAS para té, 1|2, 3|4 y un litro, desde c|u.	$ 8.75
TETERAS para agua, 14, 16, 18, 20 y 26 ctms., desde c|u.	$ 8.15
PANERAS decoradas, nuevos modelos, de mucho gusto, desde, c|u.	$ 6.00
PISOS para puertas, con filete niquelado, ocasión, desde, c|u.	$ 3.00
TAZAS lavatorios, fierro enlozado, 32 y 40 ctms., desde, c|u.	$ 4.90
SERVICIO lavatorio, con 7 piezas, desde, c|u.	$ 115.00
SALIVERAS enlozadas, blancas, desde, c|u.	$ 7.15
PALMATORIAS, filete azul, desde, c|u	$ 2.20

ALUMINIO ITALIANO

TETERAS para agua, 22 y 24 ctms., desde, c|u.	$ 21.80
OLLAS con aro, 12, 14, 16, 18, 20, 22 y 24 ctms. desde, c|u.	$ 21.35
CACEROLAS con mangos, 18, 20, 22 y 24 ctms., desde, c|u.	$ 16.80
PLATOS hondos y planos, desde, c|u.	$ 2.75

LECHEROS, moldes para budín, botellas para viajes, vasos lisos, esprimadoras de limón y otros, todo rebajado.

ALPACA Y BRONCE NIQUELADO

SERVICIO para té con 5 piezas, desde, c|u.	$ 163.00
MANTEQUILLERAS, formas distintas, desde, c|u.	$ 19.00
TINTEROS de metal, desde, c|u.	$ 6.00
TIMBRES de mesa, un bonito surtido, desde	$ 4.00

JUGUETES DE SPORT PARA NIÑOS

BICICLETAS, muy finas, para niños, de 5 a 10 años, desde, c|u.	$ 150.00
TRICICLOS de diferentes tamaños, desde, c|u.	$ 50.00
CARRITOS remadores, desde, c|u.	$ 98.00

VARIOS

BETUN para calzado, negro, amarillo y café, caja	$ 0.30
CERA para piso, natural y caoba, tarros desde, c|u.	$ 3.00
CUCHARAS, tenedores y cucharitas de aluminio, desde, c|u.	$ 0.50
CUCHARAS, tenedores y cucharitas estañadas, desde, c|u.	$ 0.40
CUCHILLOS para cocina, 5, 6, 7, 8, 9, 10 y 11 pulgadas, desde c|u.	$ 3.00
CUCHILLOS para papas, desde, c|u.	$ 0.50

RECOMENDAMOS a nuestros clientes se apresuren a visitar esta sección porque hay muchos saldos que liquidamos a menos del costo.

SECCION PLAQUEES

JARROS de plaqué para agua, c|u, desde	$ 25.00
FLOREROS de plaqué, c|u, desde	$ 7.50
FLOREROS de cristal con parte de plaqué, c|u., desde	$ 23.00
BOTELLAS para velador con parte de plaqué, c|u, desde.	$ 10.00
PORTA tostados de plaqué, c|u, desde	$ 25.00
PORTA cubiertos lisos, c|u., desde	$ 1.50
Porta cubiertos con figuras, c|u., desde	$ 2.50
CENICEROS bronceados, c|u., desde	$ 4.95
ANILLOS para servilletas, con figuras, c|u., desde	$ 4.50
DESPERTADORES "Westclock", c|u., desde	$ 17.00
CUCHILLOS de mesa "Franco", c|u., desde	$ 1.50
CUCHILLOS de mesa, mangos blancos, c|u., desde	$ 8.00
CUCHILLOS de mesa mangos de metal, c|u., desde	$ 2.50
CUCHILLOS de postre mango de metal, c|u., desde	$ 1.80
CUCHILLOS de mesa mango de metal, c|u., desde	$ 2.00
CUCHARAS de alpaca para meca, c|u., desde	$ 3.00

ARTICULOS para regalos, gran surtido, todos a la vista del público y a precios nunca vistos.

SANITARIOS

N.o 1. Sala de baño compuesta de un baño inglés, con dos llaves, un califont automático a gas, último modelo que funciona con cualquier cantidad de gas y muy poca presión de agua, de la afamada marca "Primialle", dan agua a 70° con una economía comprobada de 50 o|o, un lavatorio de porcelana inglesa de 1.a clase ovalado o cuadrado, con pie o consola de fierro, un espejo biselado marco blanco, una repisa de cristal con soportes, un bidets con 2 llaves, porcelana inglesa, un toallero blanco y un termómetro grado centígrado todo en. . . .

N.o 2. — Un baño de fierro enlozado con pequeña avería, un calentador a gas de cobre pulido o un califont a leña, un lavatorio de porcelana inglesa con pie o consola de fierro una lluvia con llave niquelada, un pejo de luna biselada, un toallero y un termómetro, todo en. . .

LAVAPLATOS de fierro fundido enlozado con respaldo y patas de fierro modelo grande. .

BOTAGUAS de fierro fundido en lozado. . . .

PISOS blancos de laqué a. . .

BOTIQUINES blancos con luna biselada en. . .

SILLAS especiales para salas de baño en. . . .

MESAS blancas idem. . . .

Toalleros blancos, laqué, en. .

PORTA-papel, blancos para W. C. . . . .

ELECTRICIDAD

Lámparas de colgar a precios bajados:

PLATOS con cordón de seda o cadena de bronce de diferentes modelos, a $ 95, 75 y. .

LAMPARAS de comedor con pantallas de porcelana y cadena de bronce y contrapeso de subir y bajar, desde. . . .

GLOBOS de cristal cortados, con cadena oxidada. . . .

ARAÑAS de bronce con tres luces. . .

FAROLAS estilo antiguo desde

PLANCHAS eléctricas a $ 29, 33 y. . .

CACEROLAS eléctricas desde

CADENAS para lámparas (e metro. . .

CORDONES eléctricos, dobles, varios colores, con o sin suspensión, el rollo, de 50 metros, a. . .

ALAMBRES para campanillas, el rollo de 50 metros. . . .

SALDO de ampolletas, filamentos metálicos, de 50 y 32, a

TRANSFORMADORES de 220 V. a 8, 5 y 3, c|u. . .

RADIO

RADIOLAS Superheterodynas, 1a armónica con alto-parlante Radiola, 6 radiotrones, UV. 199, en. . .

RADIOLA III con 2 radiotrones WD., II, par de fonos Brandes. . . .

RADIOLAS 2 A. con 4 radiotrones WD. II 1 par fono Brandes y un alto-parlante, Radiola. . . .

BATERIAS de 22 1|2 v. a. .

BATERIAS Columbia de 1 1|2 v.

FONOS, de 4,000 homs, a. .

SECCION DROGAS

BOLSAS para agua caliente de litros, c|u. . . .

IRRIGADORES de fierro enlozado graduados de 1 litro, completos, c|u. . .

Id. id. id. de 2 litros id. c|u.

IRRIGADORES de vidrio con armazón de metal graduados completos de 2 litros. .

MAMADERAS Soxalet completas, cada una. . .

MEDIDAS de vidrio de 15 y 1,000 gramos, desde, $ 2 a. . .

SECCION MODAS

UN grandioso saldo de batas de vestir en gabardina, tricotine, marrocain, popelinas, etc. a elegir, c|u. . .

UN gran lote en trajes sastre forrado en seda, a elegir, cada uno. . .

TERMOMETROS clínicos, de 2, 3, 4 y 5, c|u. . .

TUBOS de ensayes surtidos, el ciento. . .

EMBUDOS de vidrios, varios tamaños a $ 1.50, 1.80, 2.70, y

CORDICURA para el corazón, frasco. . .

EULAXIA para entreñimiento, frasco. . .

TOT, obleas para el estómago, tubo. . .

VITT, tónico reconstituyente anti-úrico, frasco. . .

Recomendamos este famoso tituyente como lo mejor que existe rejuvenecer el organismo, curar la cema y regenerar las fuerzas.

SECCION POR MAYOR CATRES, CALZADO, SOMBREROS PAJA Y PAPELES PINTADOS

CATRE de fierro y de fierro con ..ce, de 3' y 3 1|2', precios según modelo.

SOMMIERS sencillos y dobles, gles, de 3', 3 1|2' y 4', con barnizada, precios según modelo.

COLCHONES en todas clases y nos, a precios muy rebajados, na, lana mezclada, lana pura vada, lana de vellón cortada y llada, algodón y estopa, en clases de cotí.

CALZADO para niños en cabritilla negra, color y charol, del número 17 al 25, par, desde

CALZADO para hombre, rica clase, par, desde

CALZADO para señoras, en charol, britilla y gamuza, a precios mente rebajados para esta gran liquidación.

BLOCKS, sobres, lápices, tinta, vadores, todo a precios de durante estos seis días de

UN LINDO surtido en papeles importados, de muy buena precios muy bajos.

UN LINDO surtido en sombreros ja de última moda.

SECCION ABARROTES

Por falta de espacio y tiempo canzamos a detallar los artículos ta Sección en: Comestibles, y licores; pero como ya nuestra guida clientela sabe que nuestras raturas son por artículos revisados cogidos y sus precios rebajados nimum, invitados a visitar esta a fin de que aproveche esta oportunidad para proveerse de de primera necesidad a precios

NOTA.— Recomendamos mente a nuestra clientela de estos seis días de realización, que hemos hecho un grandioso en ofrecer en esta última del año, la más imponente precios realmente reducidos, artículos puestos en venta de calidad y a precios sin precedentes

Casa Fratelli Castagneto - Alameda esq. San Martí

HOY GRANDIOSA MATINEE INFANTIL 3.30

Estreno de la película que divertirá, instruirá y emocionará a los niños

El Pequeño Robinson Crusoe

COLOSAL CREACION DEL NIÑO DE ORO, EL GENIAL Y ESTUPENDO PIBE

Jackie Coogan

SE EXHIBIRA EL 47.o PROGRAMA COMICO en que intervienen los más graciosos y alegres palomillas del cine

IMPERIO Chiean Cinema Corp.

HOY Especial 6.30, noche 9.30. Gran Orquesta

Estreno social, especialmente seleccionado para las funciones dominicales:

EL DEBER CUMPLIDO

Argumento pasional y dramático, sugestionante y admirable creación de las estrellas

Bárbara La Marr y Bárbara Bedford

LA MUJER VIRTUOSA Y LA MUJER PERVERSA. LOS CELOS Y EL AMOR....

Se exhibirá, además, la información de modas DORIS Y FOLETTE

MUNDIAL y COLON

GALVEZ 447.—P. ALMAGRO.—TEL. 257 MATADERO. SAN PABLO ESQ. TEATINOS—TEL. 2906 CENTRAL.

HOY ESPECIAL 6.15 Y NOCHE 9.30

A $ 2.- DOS EXTRAORDINARIOS ESTRENOS de Gran EXITO 2 Dramas de Gran Emoción 2

El impresionante espectáculo, escalofriante drama de heroísmo, amor y dolor, por los astros ALICE CALHOUM, CULLEN LANDIS y PERCY MARMONT.

Y

Subyugador drama pasional por la excelsa VERA VERGANI

EL INCENDIO DE MEDIA NOCHE - LA SENDA DEL CORAZON

MATINEE DEL MUNDIAL, CINCO ESTUPENDAS PELICULAS: 3.ª función de "El boxeador de la muerte", 5.ª de "El secreto de un tesoro" y las tres cómicas "El arte clásico", "Quemazón" y "Edad florida".

MATINEE DEL COLON, COLOSAL FUNCION, 4 PELICULAS 4: 4.a función de "El boxeador de la muerte", 5.ª de "El secreto de un tesoro" y las cómicas de gran risa "La Ciudad de las Estrellas" y "Dolor de Corazón".

DELICIAS

Alameda esq. San Alfonso. — Teléfono 298 Estación.

HOY EN PROGRAMA DOBLE ESPECIAL 6.15 Y NOCHE 9.30

EL ACONTECIMIENTO DE EMOCIONES, DRAMA DE AMOR PROFUNDO, VERDADERO SUCESO PARA LAS MUJERES ENAMORADAS.

LA TIGRESA DE LA ZARPAROSA

MATINEE MONSTRUO A LAS 2.30. 5 PELICULAS: 3.ª función de "El boxeador de la muerte", 5.ª de "El secreto de un tesoro" y los tres huracanes de carcajadas: "EL ARTE CLASICO", "QUEMAZON" y "LA EDAD FLORIDA".

MARTES 1.º

Setiembre y Brasil ESTRENO

EL CONDE KOSTIA

Entre las pasiones que agitan a la Humanidad, ninguna es más intensa que la de los celos. El amor siempre ha inducido a las criaturas a cometer los sacrificios más heroicos, así como también las acciones más bajas y reprobables. El héroe de esta historia, el conde Kostia, llega a extremos inverosímiles en sus odios y venganzas, cometiendo la inaudita acción de repudiar a su propia hija en un rapto de duda acerca de la honradez de su mujer. ¿Tenía razón?...

La película francesa más emocionante y más artística a la vez, que se haya hecho en los últimos tiempos. Interpretación de los gemelos actores

André Nox — y — Conrad Veidt

Exclusividad del **Consortium Cinematográfico de Chile**

Novela de Victor Cherbuliez, de la Academia Francesa

Teatro de La Comedia

ATINEE, "LA TELA".— VERMOUTH: "AMORES Y AMORIOS". —NOCHE: "LA OTRA HONRA"

Las tres funciones que ofrece hoy la Compañía Serrador Marí cuentan con el atractivo de otras tantas obras de éxito ya que subirán a escena las que han logrado una aceptación más entusiasta en la presente temporada. Así, en la matinée irá la graciosísima obra de Pedro Muñoz Seca, titulada: "La Tela", en cuya interpretación tienen una labor tan lucida Josefina Marí, Mendoza y Cánovas.

Para la vermouth se ha elegido la hermosa comedia de los Alvarez Quintero: "Amores y amoríos", obra agradabilísima que interpretan brillantemente, en los roles principales Ana y Esteban Serrador Marí, secundados por Josefina Marí y Mendoza.

La función de la noche se hace con la preciosa obra dramática de Jacinto Benavente, "La otra honra", que es una de las que ha valido a esta compañía uno de sus mejores éxitos.

El Viernes debutan los Coros Ukranianos en el Santiago

La presentación ante nuestro público del notable conjunto artístico denominado: los Coros Ukranianos, ha de constituir una manifestación artística de gran relieve, ya que los prestigios que rodean a este cuadro lírico vienen patrocinados por la crítica más estimada de los principales centros artísticos del mundo. Los Coros Ukranianos llegarán a la capital en la combinación del viernes próximo, para debutar al día siguiente en el Teatro Santiago con un programa que abarcará las mejores composiciones de su repertorio.

Las hermanas Delpont

Mañana celebran su función de beneficio y despedida en el Municipal de Talca, las aplaudidas cancionistas y bailarinas Hermanas Delpont, artistas justamente estimadas por nuetro público.

Las Hermanas Delpont regresarán a nuestra capital el Martes, haciendo el Miércoles su rentree en Setiembre, teatro donde se las espera con verdadero entusiasmo.

CIRCOS

Reaparición del Gran Circo Inglés

La empresa Constantino continúa dedicada a transformar el local del Pabellón Delicias, con el objeto de dejarlo apto para la rentree del Gran Circo Inglés, que ofrecerá entre sus muchas novedades el sensacional espectáculo denominado "La pantomima acuática". Como hemos dicho, se ha fijado ya comienzo al montaje de los complicados aparatos que se requieren para este acto y que fueron importados por dicha empresa desde Alemania. El personal artístico del Circo Inglés de Europa, será reforzado con varios artistas contratados en el Casino de Buenos Aires por lo que la reaparición de esta compañía ofrecerá muchas novedades de interés e importancia.

TEATRO COMEDIA

Empresa Ernesto Bouquet
Compañía Española de Comedia
SERRADOR - MARI
HOY — DOMINGO 29 — HOY
Matinée a las 3:
LA TELA
Vermouth a las 6.20:
AMORES Y AMORIOS
Noche, a las 9.45:
LA OTRA HONRA
Viernes 4. Función en honor de Armando Mendoza. Estreno cómico: El Agua de Lozoya.

NOTICIAS CINEMATOGRAFICAS

"SU DOBLE IDENTIDAD", GRAN ESTRENO PARAMOUNT DE MAÑANA EN EL VICTORIA, POR NITA NALDI PATSY, RUTH MILLER Y MATT MOORE

Hay obras que tienen la rara virtud de unir a la verdad y humanismo de su argumento un interés extraordinario que llegaría a parecer policial sino estuviera tan admirable y realmente presentada. Una de estas comedias es la cinta Paramount S. A. titulada "Su doble identidad", y de la que es protagonista la férvida actriz Nita Naldi, aquella que en "Los Diez Mandamientos" lucía la esbeltez de su cuerpo en el rol de conquistadora. Junto con ella actúan la hermosa ingenua de la Paramount Patsy Ruth Miller y el actor de gran ductilidad fisonómica, exacto intérprete de los vividores simpáticos, Matt Moore.

En su doble identidad vemos un caso de amnesia, de pérdida de memoria por impresión fuerte. Un joven tenorio de profesión, enamorado de una actriz célebre, se ve envuelto en un incidente con el esposo de su amante y lo ve caer tendido y exánime a sus pies. Huye de la policía en una noche tormentosa, y la impresión es tan brutal que pierde la memoria. Recogido por un doctor amigo de su finado padre, este doctor se dedica a crearle una nueva personalidad bajo distinto nombre. El antiguo tenorio se hace, así, un gran doctor, un hombre útil a la sociedad y contrae un nuevo amor, un amor casto y puro. Ignorante por completo de su pasado ...a un día a su novia a ver una comedia que interpreta la misma actriz por la cual él vió muerto a sus pies a un semejante... La actriz lo reconoce y la impresión la bota en el mismo escenario. El empresario pide un doctor, y nuestro buen hombre se ofrece gentilmente. Al verlo muchos reconocen en él al antiguo vividor y la policía le sigue los pasos.

De nada le sirve a él haber cambiado de personalidad, haberse convertido en un hombre digno de respeto. La justicia le sigue para condenarle, para hundirle. Es el apellido que hace malos a los hombres porque uno que lo llevó fué malo.

Tal es la gran comedia que se estrenará mañana en el Victoria.

T. MINERVA

SAN PABLO Y CHACABUCO

TELEFONO 16, YUNGAY

Hoy especial, 6, y noche 9.30. Presentamos la hermosa novela dramática:

Amar odiando

Super creación de la gloriosa actriz **POLA NEGRI**, secundada por el gran actor **EMIL JANNINGS**.

Además, el grandioso drama de aventuras:

El acero no se dobla

Sensacional cine drama de amor, interpretación del gran actor cow boy **Jack Perrin**.

MATINEE a las 3 en punto: Estreno de la cuarta función de la emocionante y aplaudida serial:

"EL SECRETO DE UN TESORO"

Además, segunda función de la regia serie de intrigas:

"EL BOXEADOR DE LA MUERTE"

por BENNY LEONARD.

TEATRO VICTORIA

Matinée: programa cómico Paramount y "Como una flecha", por Lord Aldiny. Secciones sociales: "Plumas de pavo real"

Secciones sociales: "Plumas de pavo real"

Hoy en la matinée se exhibe un programa colosal. Va el primer programa cómico Paramount compuesto de dos comedias en que trabajan el Turnio, Ben Turpin, y el Cara de Plato, Walter Hiers. Este programa es hermoso y constituye por sí solo una función, y sin embargo la empresa del Victoria lo presenta hoy junto con el colosal estreno cómico de anoche, "Como una flecha", la película vértigo, la cinta en que chicos y grandes hallan entretención.

En las secciones sociales de las 6.30 y de las 9.40 va un éxito grande de la Universal "Plumas de pavo real", una película de la categoría de Super Jewell que estrenada el Jueves de moda en el Victoria, constituyó uno de los éxitos más claros obtenidos hasta la fecha en el Victoria. Sus intérpretes son dos estrellas que tienen amplia aceptación en Santiago, Jacqueline Logan, la bella y elegante intérprete de tanta comedia fina, y Cullen Landis, el actor de innegable simpatía. Junto con ellos actúa en esta creación el príncipe ruso auténtico Troubtzkoy, cuya actuación en esta obra revela que se podrá perder las tierras y el título, pero la figura y los modales distinguidos no se pierden jamás. Esta cinta que tiene mucho de graciosa y no poco de sentimental, es del tipo modelo para las secciones sociales de los Domingos en el Victoria, pues en un ambiente de lujo y retratando figuras de moda en todas las sociedades modernistas, hace reír y deja un "Qué" de sentimiento en los corazones.

En las secciones especial y nocturna la orquesta Tritini ejecutará números de concierto fuera de programa a cargo de sus primeras partes.

Talleres Cinematográficos y Fotográficos
DE G. PARDO. —:— SAN PABLO 2810.
Filmación de Películas de Argumento

TEATRO PEDRO DE VALDIVIA

MATINEE: El secreto de un Tesoro — El Caballero Centella

VERMOUTH Y NOCHE: El secreto de un Tesoro

EN LAS TRES FUNCIONES DE LOS TEATROS DE VALENZUELA BASTERRICA Y Cía., "EL HUSAR DE LA MUERTE"

Las matinées infantiles con programa cómico Paramount y vistas de aventuras

Hoy las matinées de los cuatro teatros tienen una fuerza de atracción única y en donde pondera el nobilísimo deseo de dar las mayores atracciones a los pequeños espectadores.

En el Brasil, se da la vista de Tomás Meigham, "No confíes en todo", cinta basada en la famosa leyenda de "La flauta encantada" y en donde el gran actor Paramount hace una creación estupenda del personaje bueno y amigo de los niños. Completan el programa tres admirables producciones cómicas de la Universal.

El Setiembre da fin a la serial "El secreto de un tesoro" y agrega las tres formidables producciones cómicas con que la Paramount ha iniciado en Chile las cintas de este género.

El Esmeralda y O'Higgins por su parte, y estimando su prestigio de ser los teatros que presentan los más grandes y atrayentes programas infantiles y al precio popularísimo de tres chauchas la platea, exhiben la cinta cómica de Walter Hiers, "Agente a pesar suyo", y las cómicas Paramount, "La real batalla", por El Turnio, Chicas Atléticas por Luisa Fazenda y "Espíritus alegres", por El Cara de Plato.

En vermouth y noche de los cuatro teatros, la Empresa Valenzuela Basterrica y Cía., que afirma con hechos y no con palabras su protección al arte nacional, da la gran cinta chilena "El Húsar de la Muerte", y en la cual se ha revelado como una verdadera estrella de la pantalla, el niño Guillermo Barrientos.

"El Húsar de la Muerte", especialmente en los momentos actuales es una cinta que tonifica el espíritu patriota y lleva optimismo y fe en los destinos de la patria.

TEATRO AVENIDA MATTA

Estrena hoy: "Jazzmania", de Mae Murray. En matinée anuncia programa cómico y de aventuras

El cine palacio de la Avenida Matta ofrece hoy nuevamente una primicia cinematográfica en sus dos funciones de moda; "Jazzmania", por Mae Murray.

"Jazzmania" es una producción emocionante y llena de gracia, apasionada y de aventura, destinada a satirizar el espíritu de frivolidad que impera en nuestra ultra refinada civilización moderna.

"Jazzmania" va en las funciones de tarde y noche, con un extraordinario programa musical.

En matinée se anuncia un colosal programa doble cómico y de aventuras, que se compone de la tercera función de "El secreto de un tesoro", la sensacional serie Universal que interpretan Elena Sedwick, Jack Daugherty y Al Wilson, y de la grandiosa película cómica "Quien mucho abarca, poco aprieta", interpretada por el rey de la risa, el cómico serio Buster Keaton.

AVENIDA

"Montmartre". — Esta concurrida Sala de Vicuña Mackenna ofrece hoy tres funciones con programas verdaderamente colosales. En la matinée presenta la formidable película de los Artistas Unidos, titulada: "El milagro de los lobos", film que en su desarrollo contiene escenas sensacionales y fuertemente emocionantes. Termina con un Programa de Cómicas de la Universal.

En especial y nocturna, funciones de moda dedicadas a nuestra sociedad, se estrena la bellísima película sentimental de la Paramount, "Montmartre", film en el cual obtiene su más sonado triunfo la eminente actriz Pola Negri.

La Orquesta del Solar ha preparado para estas funciones un programa musical selecto y adecuado a la película.

ALHAMBRA Y RECOLETA

CHILEAN CINEMA CORP.

MATINEE INFANTIL, 3.30.—El grandioso film de aventuras y peleas

La LEY de las PAMPAS

y cuarta función de la gran serial

EL BOXEADOR DE LA MUERTE

ESPECIAL Y NOCTURNA, estreno de gran lujo, emoción y belleza

La Isla de los Zafiros

preciosa creación de los astros de la pantalla WARREN KERRIGAN — ALICE CALHOUM — WANDA HAWLEY — MISS DUPONT y otros.—Elegantes visiones de una corte europea y de un castillo aristocrático. Hermosos idilios.

IMPERIAL

TRES FUNCIONES EXTRAS

MATINEE INFANTIL, 3.30.—Final de la grandiosa serial

El Boxeador de la Muerte

por el campeón Benny Leonard, y

AL OESTE DE CHICAGO

ESPECIAL Y NOCTURNA, la hermosa cinta de sensación

El pequeño Robinson Crusoe

creación del pibe JACKIE COOGAN. Además, la visión dramática

Bestias en vez de Hombres

por LON CHANEY y otras eminencias.

MATINEE a las 2.30

"EL MILAGRO DE LOS LOBOS"

"VENGANZA DEL HUERFANO", COW-BOYS Y "UN CABALLERO CUMPLIDO"

INDEPENDENCIA y FRANKLIN

MATINEE a las 2.30

"EL SECRETO DE UN TESORO", FIN

"LOS TAMBORES DEL PELIGRO" Y PROGRAMA COMICO "UNIVERSAL"

ESPECIAL 6.15 Y NOCHE 9.30.—FUNCION DOBLE.—ORQUESTA DE 5 PROFESORES

Un Mandamiento Más INTENSO DRAMA PASIONAL

"CAMBIANDO ESPOSOS"

GRACIOSO VAUDEVILLE, POR EL REY DE LOS BUFOS: RAYMOND GRIFFITH

ESPECIAL 6.30 Y NOCHE 9.30.— FUNCION DOBLE

"La Isla de los Buques Perdidos"

POR EL ACTOR COLOSO, MILTON SILLS, Y

"FORMANDO UN HOGAR", POR ALICE JOYCE

HOY Matinée doble Sensacional TEATRO VICTORIA HOY Especial 6.30, Noche 9.40 Exi

DOS PROGRAMAS ADMIRABLES EN UNA SOLA FUNCION
CHICOS Y GRANDES REIRAN IGUAL

Como una Flecha

La admirable creación de **ALDINI**, vencedor de Douglas Fairbanks, y

PROGRAMA COMICO PARAMOUNT
EL TURNIO - WALTER HIERS.
PLATEA: $ 3 — NIÑOS: $ 1.50 — ANFITEATRO: 80 cts.

La hermosa y amena comedia UNIVERSAL Super Jewell por
JAQUELINE LOGAN Y CULLEN LANDIS

Plumas de Pavo Rea

Y NUMEROS DE CONCIERTO POR LA ORQUESTA TRITINI
PLATEA: $ 3 — ANFITEATRO: $ 1

MAÑANA: La comedia Paramount S. A. (ESTADO 250), por NITA NALDI, PATSY RUTH MILLER y MATT MOORE:

SU DOBLE IDENTIDAD

SU CEREBRO OLVIDO EL PASADO; FUE BUENO: AMO DE NUEVO; NO ERA EL DE ANTES... SIN EMBARGO LO BUSCABA LA POLICIA.

NERON

VISION GIGANTE FILMADA EN LA MISMA ROMA

ANTIGUA

MIERCOLES 2

Nerón.—Jasques Gritillac
Horacio.—Alexandre Salbini.
El Apóstol.—Nerio Bernardi.
Julio.—Guido Terento.
Galba.—Alfredd Boconelli
Popea.—Paulete Duval.
Marúa.—Violet Mersereau
Actea.—Eddy Darclea.

Dos años de filmación
Inversión de millones en su costo.
Más de diez mil almas en escena.
Unicamente artistas eminentes

DIRECTOR

Gordon Edwards

El terrible choque de dos civilizaciones: la cristiana que se fragua en el crisol del martirio generoso de millones de hombres nuevos, y la pagana que se eclipsa al resplandor de las hogueras encendidas para quemar a los apóstoles de la fe; mientras el cruel y loco emperador se convierte en matrici da y uxoricida, incendia Ro-ma, vive en la orgía y se divierte en el úreo.

GRAN ORQUESTA

"NERON", es el más grandioso esfuerzo de FOX.

IMPERIO

CHILEAN CINEMA CORP

Martes 8

Se dará comienzo a la magnífica seri francesa de arte en cuatro funciones:

SURCOUF

Palpitante novela de un corsario, en l cual se admirarán con una grandiosidad enorme las hazañas de los caballeros del ma y la gran leyenda de los más valientes aventureros.

EMOCION BELLEZA

El antiguo puerto de aint Maló y las flotas de Francia, resucitadas con toda fi delidad.

LAS FUNCIONES QUE OFRECE HOY EL SPLENDID THEATRE: MATINEE, A LAS 3 P. M., CON PROGRAMAS COMICOS; ESP. Y: NOCHE, "MI HIJO" POR BEN ALEXANDER

FIRST NATIONAL PICTURES

Tres funciones interesantes ofrece para el día de hoy la elegante sala del Splendid. Va una matinée triple con programas especialmente escogidos para niños de 1 a 80 años de edad. Irá el estreno del emocionante film de aventuras, "Todo un peleador", la graciosa cinta de dibujos animados; "Don Félix y el Fez Espada", y el estupendo programa cómico que forman las tres graciosas comedias: "Hipocresías de un hipnotizador", "La gran sorpresa" y "Las delicias de la estancia".

En las funciones sociales de 6.30 y 10.30 P. M. secciones de gran moda, irá el estreno de una película extraordinaria de la F. N. C., que narra el más intenso poema de ternura maternal, a la vez que la más graciosa comedia de barrabasadas de penecas, "Mi hijo". La novela que todos hemos vivido, el poema enternecedor del cual cada uno de nosotros ha sido el protagonista; la historia que emocionará a todos aquellos que han tenido una niñez inquieta y ruidosa. Admirable creación del precoz actor Ben Alexander, artista que ha eclipsado a Jackie Coogan con sus admirables presentaciones.

Actúan en este emocionante film la célebre pareja Irene Rich y Henry Waltam.

En la función de las 9.30 P. M. irá la exhibición del gracioso programa cómico que forman las comedias "Hipocresías de un hipnotizador", "La gran sorpresa" y "Las delicias de la estancia".

LAS TRES FUNCIONES DE HOY EN EL HIPPODROME CIRCO

La sala del Hippodrome Circo, el cine más concurrido del barrio Mapocho, ofrecerá hoy tres funciones extraordinarias, a base de programas dobles, con películas escogidas.

La matinée a las 2.30 se hará con la primera función de "El boxeador de la muerte", serial interpretada por el ex-campeón del mundo, Benny Leonard, y que constituye la más amplia confirmación de los méritos artísticos de este pugilista.

Completará esta función la tercera exhibición de la serial Universal, "El secreto de un tesoro", cuyo éxito en esta sala ha superado las expectativas de la empresa.

En la especial a las 6.30 y noche a las 9.30 se darán funciones dobles con las cintas "Formando un hogar" y la quinta función de la serial "El secreto de un tesoro".

Las tres funciones serán amenizadas por la orquesta Jazz Band del maestro Salazar.

"ORGANITO DE LA TARDE", PARA MAÑANA EN EL O'HIGGINS Y ESMERALDA

El anuncio del estreno de una buena producción argentina ha despertado el más franco entusiasmo entre los aficionados al cine, ya que se les presenta la ocasión de comparar el grado de adelanto alcanzado por nuestra cinematografía y la argentina.

"Organito de la tarde", no es como pudiera creerse por su título la cinta chabacana y de situaciones tontamente sentimentales, sino que es un trabajo serio y honesto y en donde se ha tratado de eliminar todos aquellos defectos que casi malograron para siempre la cinematografía argentina.

"Organito de la tarde" es un trabajo serio y en donde se pondera las cualidades más nobles del alma humana y se enaltecen los sentimientos del amor como esencia única de la vida.

La niña buena que ilusionada por el espejismo de la ciudad, cae seducida por el galán que ella cree bueno y es un canalla, despreciando en cambio al que la quería de verdad.

Luego la desgracia se cierne sobre los honrados y así una tarde las notas doloridas de un viejo organillo tocaron las cuerdas del corazón de la muchacha que aún conservaba la pureza de su espíritu.

"Organito de la tarde" irá el Martes en las dos funciones del O'Higgins y Esmeralda y será acompañada por una orquesta típica de guitarras y bandoneones.

El Organito de la Tarde

Película argentina inspirada en el popular tango. La historia de una mujer que no encontró en el amor sino desengaños

Acompañamiento con organillo, canto y orquesta típica argentina

Pasado Mañana

ESMERALDA y O'HIGGINS

SALA IMPERIO

Tres funciones dominicales: "El deber cumpli de Bárbara La Marr y Bárbara Bedford, gra matinée infantil

La elegante Sala Imperio ofrece hoy Domingo un vasto y selecto programa en tres funciones de singular importancia. En especial y nocturna se estrena "El deber cumplido", una de las más afortunadas creaciones de las lindas actrices Bárbara La Marr y Bárbara Bedford, a quienes nuestro público aprecia en su alto valer de artistas y de mujeres hermosas. "El deber cumplido" es una comedia dramática de gran mérito y de honda significación moral. Con una trama movida e interesante en extremo, se da a conocer la tragedia de un hogar dividido por la rivalidad de la madrastra y la hija y amargado por el conflicto de un hombre a quien fascina la belleza diabólica de la primera de estas mujeres. Se trata de un drama de honda realidad, profundamente conmovedor porque muestra la doliente alma de una muchacha que ve derrumbarse en torno de ella toda la dicha de la familia y del hogar que constituye lo más querido para el alma pura de la joven.

La casa Fox ha realizado película una obra de arte obra de fuerte raigambre De la interpretación de es ta, sólo es bastante decir tienen a su cargo dos linda ces de renombre: Bárbara La y Bárbara Bedford.

La orquesta Grazioli ha nado para las funciones es nocturna un programa form obras de alto valor artís

En matinée va la precios ción de Jackie Coogan, "El pequeño Róbinson Crus ahorra todo comentario con fo resonante obtenido el día estreno. Hecha por un niño sada en un argumento que los niños de Estados Unidos ron esta cinta será un ma licioso para los paladares les. Además se exhibirá tinée el 47.o Programa Cóm puesto de tres cintas que daderos derroches de jocos

PRINCIPAL

HOY 3 P. M. 6.30 9.30

.TRES GRANDES FUNCIONES. — Matinee, 3 P. M.
MARY PICKFORD
se presenta en la simpática comedia escénica

"POLLYANA"

ESPECIAL, 630. —:— NOCTURNA, 9.30
El gran trágico japonés

SESSUE HAYAKAWA

en su comedia de amor y de emoción:

Yo Maté...!

MARTES: Debut de la gran Troupée de Varietés

PAEZ D'ALPHONSE

Teatro Avenida MATTA

— AVENIDA MATTA, FRENTE A SAN ISIDRO —— MATINEE A LAS 3 P. M. ——

DOBLE ATRACCION.— ESTRENO DE LA GRANDIOSA PELICULA COMICA, INTERPRETADA POR EL REY DE LOS COMICOS: **BUSTER KEATON.**

QUIEN MUCHO ABARCA POCO APRIETA

ADEMAS ESTRENO DE LA TERCERA FUNCION DE LA SENSACIONAL SERIE UNIVERSAL:

EL SECRETO DE UN TESORO

ESPECIAL DE GRAN MODA, A LAS 6.30.— ORQUESTA DE 8 PROFESORES

ESTRENO ABSOLUTO PARA EL BARRIO AVENIDA MATTA.— MAX GLUCKSMANN presenta el estreno de la última super-producción "Metro 1925 que interpreta la deliciosa muñequita rubia **MAE MURRAY**, la deliciosa comedia satírica:

JAZZMANIA

Una historia emocionante y divertida, apasionada y de aventura, destinada a satirizar el espíritu de frivolidad que impera en nuestra refinada ultra civilización moderna. Una historia entretenida y alegre basada en el imperio absoluto que tiene sobre las almas la ruidosa orquestación de un Jazz. Ultima y más del [illegible] de las creaciones de la divina actriz

MAE MURRAY

famosa por las armoniosas líneas de su cuerpo, por el oro de su melenita y por sus dotes de eximia bailarina.

"JAZZMANIA" es un hipotético reinado europeo, donde impera como reina y soberana la traviesa Ninón, la alegre princesa que sólo sabía reir y cantar: manojito de nervios en [illegible] vibración que escandalizaba a los severos Ministros

HOY

3 P.M. Matinée triple GRAN ESPECTACULO INFANTIL. EL EMOCIONANTE DRAMA

"Todo un Peleádor"

y el gracioso programa cómico

HIPOCRESIAS DE UN HIPNOTIZADOR, LA GRAN SORPRESA Y LAS DELICIAS DE LA ESTANCIA

SPLENDID

Dirección: Max Glucksmann

EL CINE DE LA MAS ALTA SOCIEDAD

6.30 Y 10.30 P. M. Funciones sociales de gran moda

Estreno del intenso poema F. N. C., que re lata la más enternecedora novela de amor maternal

"MI HIJO"

Creación del émulo de JACKIE COOGAN: B EN ALEXANDER

HOY

es Alhambra y Recoleta

concurridos cines Alhambra coleta estrenan hoy en sus nes especiales y nocturnas la fica cinta Vitagraph "La Isla Záfiros" que tiene entre sus méritos el de mostrar reun grupo esplendoroso de asde primera magnitud en el cinematográfico Encabeza esfinto pocas veces visto Wa. Kerrigan. Lo siguen las beatrices Alice Calhoum, Wanley, Miss Dupont, etc. matinée va "La ley de las " apasionante comedia de s" que interpreta el valiente Bowers. Además se exhibirá rta parte de "El boxeador de e" que el público infantil ido siguiendo con tanto in y que interpreta el campeón Leonard.

-Politeama y República-

Hoy GRAN MATINEE TRIPLE

LA ISLA DE LOS BUQUES PERDIDOS

Y EL GRACIOSO PROGRAMA COMICO

"CHAPLIN MUSICO AMBULANTE"

ESPECIAL Y NOCHE: EL GRAN ESTRENO PARAMOUNT

"Marea Menguante"

ODEON

MATINEE TRIPLE

EL DEMONIO DEL BARRIO

Y

EL HOMBRE INCONQUISTABLE

ESPECIAL Y NOCHE

"Con el Poder de una Rosa"

ELECTRA

Gran matinée infantil

EL DEMONIO DEL BARRIO

Y

EL PALACIO DE VARIEDADES

POR

Buster Keaton

ESPECIAL Y NOCHE

"SU ESPOSO PROVISIONAL"

CINE LATORRE. — (Delicias 3774).—Matinée triple, continuación de la emocionante serial "El secreto de un tesoro"; la delicada obra social, interpretada por Ricardo Talmadge, "Casarse a tiempo" y el programa cómico Universal, "Julián y Crispín arman la de San Quintín". Especial y noche, la grandiosa creación del celebrado bufo Buster Keaton, "Quien mucho abarca, poco aprieta" y la comedia "Aventurera a la fuerza".

IMPERIO. — Especial y noche. — "El deber cumplido", por Bárbara La Marr y Bárbara Bedford. Matinée: "El pequeño Róbinson Crusoe", por Jackie Coogan y 17.o Programa Cómico".

FRANKLIN.—Matinée, "El secreto de un tesoro (fin); "Los tambores de un peligro" y cómicas. Especial y noche, "La isla de los buques perdidos" y "Formando un hogar".

AV. MATTA. — Especial y noche. Funciones de moda: "Jazzmanía", por Mae Murray.

Matinée. — Doble programa. 5.a función de "El secreto de un tesoro", por Elena Sedwick, Jack Daugherty y al Wilson, y la grandiosa cómica "Quien mucho abarca, poco aprieta", por Buster Keaton, el cómico serio.

ELECTRA. — Catedral esquina de Sotomayor. Especial y noche: "Su esposo provisional", por Owen Moore, Sylvia Breemer y Sid Chaplin.

Matinée triple: "Doble personalidad", por Douglas Fairbanks. "El demonio del barrio", y Buster Keaton en su mejor creación.

REPUBLICA. — Matinée doble. — "La isla de los buques perdidos", y Programa Cómico, con "Chaplin Músico ambulante". Especial y noche, "La gran producción Paramount: "Marea menguante".

APOLO. — Matinée doble: grandioso estreno de la impresionante serial "El misterio de la doble cruz", "Chaplín aventurero", y Programa Cómico completo.

Especial y noche, orquesta, la Paramount "Mucha ropa. . . y poco abrigo", por Gloria Swanson. Tom Mix en "Compañeros de armas".

MUNDIAL. — Matinée a las 2. 5 películas, 5, 3.a de "El boxeador de la muerte", 5.a de "El secreto de un tesoro" y "El arte clásico", "Quemazón" y "La edad florida".

Especial 6.15 y noche 9.30, "Alice Calhoum, Cullen Landis y Percy Marmont, en "El incendio de media noche", y Vera Vergani, en "La senda del corazón".

COLON. — Matinée a las 2.30 4 películas, 4, 4.a de "El boxeador de la muerte", 5.a de "El secreto de un tesoro", y "La ciudad de las estrellas" y "Dolores de corazón".

Especial 6.15 y noche 9.30, Alice Calhoum, Cullen Landis y Percy Marmont en "El incendio de media noche", y Vera Vergani en "La senda del corazón."

DELICIAS. — Matinée a las 2.30 5 películas, 5, 3.a de "El boxeador de la muerte", 5.a de "El secreto de un tesoro" y "El arte clásico", "Quemazón" y "La edad florida".

Especial 6.15 "La tigresa de la Zarpa Rosa", y fin de "El secreto de un tesoro".

Noche 9.30. — "La tigresa de la Zarpa Rosa', y Jack Hoxie en "El jinete rojo".

ATENAS. — Maestranza esquina Avenida Matta. — Matinée doble: 2.a función de las seriales "El boxeador de la muerte", por Benny Leonard, 'El secreto de un tesoro', por Eileen Sedgwick.

Especial y noche: El estreno paramount "Montmartre", por la divina Pola Negri.

AVENIDA. — Matinée: "El milagro de los lobos", y programa cómico. Especial y nocturna: "Montmartre", por Pola Negri.

IRIS. — Matinée: La función de "El boxeador de la muerte", por Benny Leonard, un sensacional drama de cow-boys y cómica final.

Especial y noche. — Estreno francés de arte y lujo deslumbrante, "Martirio de madre", por la hermosa y elegante Andree Sionel.

PRINCIPAL. — Matinée, "Pollyana", por Mary Pickford. Especial y noche, "Yo maté!", por Sessue Hayakawa.

ALHAMBRA Y RECOLETA. — Especial y noche: "La isla de los záfiros', por Warren Kerrigan. Matinée: "La ley de las pampas", y 4.a función de "El boxeador de la muerte".

IMPERIAL. — Especial y noche. —El pequeño Róbinson Crusoe, por Jackie Coogan y "Bestias en vez de hombres" Matinée: Final de "El boxeador de la muerte", y "Al Oeste de Chicago".

HOY

VERMOUTH Y NOCHE

PLATEA: $ 3.20

SETIEMBRE

ESMERALDA

BRASIL y

O'HIGGINS

EL HUSAR de LA MUERTE

ULTIMAS EXHIBICIONES CON ACOMPAÑAMIENTO ORQUESTAL ESPECIALMENTE ADAPTADO PARA LA OBRA. ADEMAS, COMEDIAS:

Matinées:

SETIEMBRE
Fin de la serie
"El secreto de un tesoro"
Y PROGRAMA BUFO

ESMERALDA y O'HIGGINS
"EL SECRETO DE UN TESORO" y "AGENTE A PESAR SUYO"

BRASIL
"NO CONFIES EN TODOS"
Y PROGRAMA BUFO

PRINCIPAL HACE DOS FUNCIONES CON ARY PICKFORD EN LA MATINEE Y SSUE HAYAKAWA, EN "YO MATE", EN LAS DEMAS SECCIONES

funciones de gran atracción frece para hoy el cartel del Principal (ex-Unión Cen- espectáculos éstos que se dis- por tener dos estrellas en agonización que son favoritos úblico.

Pickford, la rubia "novia érica", la primera actriz del se presenta en el delicado "Pollyana", la obra cumbre inteligente actriz, ídolo de los las mujeres, de los hom- los viejos.

pecial y la nocturna tienen carácter más fuerte en la , más decisivo, más lleno nalidad. Se presenta el emi- trágico Sessue Hayakawa, el japonés que cada día triunfa más, en su más genial producción moderna "Yo maté!...", obra que ha sido filmada en París aprovechándose el viaje del artista a Francia. Se filmó también parte de esta cinta en el mismo Japón, en circunstancias trágicas para el país cuando el terremoto, y así logramos ver los campos desolados, las ciudades destrozadas que se queman con los incendios.

Trabaja con Hayakawa la bellísima actriz francesa Huguete Duflos.

La orquesta del maestro Carlini acompañará el espectáculo con un programa extraordinario.

Programas de hoy

ESPLENDID THEATRE. —Huérfanos 1048). — Hoy: Matinée, a las 3 P. M. "Todo un peleador", "El gato Félix y el pez espada", y las cómicas: "Hipocresías de un hipnotizador" y "La gran sorpresa" y "Las delicias de la estancia".

Especial y noche: 6.30 y 10.30 P. M., "El hijo", por Ben Alex Ander.

9.30 P. M. — Programa chico.

VICTORIA. — Hoy matinée programa doble "Como una flecha", por Aldiny y primer programa cómico Paramount por El Turnio I y el Gordo Hiers; especial y noche "Plumas de pavo real", super-Jewel Universal por Jacqueline Logan y Cllen Landis.

"LA CARRETA", ES LA EPOPEYA DE UN GRAN PUEBLO

Así como en la famosa película "El desarrollo de un pueblo" se admiró el genio de Griffith para describir un episodio político decisivo de la gran República del Norte, en "La Carreta" se presenta la más admirable visión plástica del origen y formación de este gran pueblo norteamericano. No se pretende en esta obra aturdir con una mise en scene fantástica ni espectacular, ni producir ese grito de exclamación que provoca "Los Diez Mandamientos". En "La Carreta" se va a la entrada misma de la historia y se extrae de ella en una admirable síntesis el germen original de esta prodigiosa República que en cien años asombra la mundo con sus leyes y su enorme progreso material.

La grandeza de Estados Unidos se formó con estos pioneers esforzados y sencillos que atravesaron el ancho Continente para ir a fundar a la remota franja Occidental un pueblo de costumbres sencillas, laborioso y sufrido. La famosa película de la Paramount no ha querido desviar el sentido histórico de esta época y ha presentado dentro de una anécdota dramática simple el curso de esta conmovedora peregrinación hacia la tierra prometida del colono norteamericano.

La visión de la estepa hostil cruzada por esta gente resuelta y heroica en sus carretas, verdaderos pueblos errantes y nómades buscando el sitio donde asentar su tienda, es maravillosa y profundamente educadora. Los más aventureros tomaban el camino del oro de California, pero los más esforzados, aquellos de espíritu más sólido y estable, iban a poblar el lejano Oregón para arrancarle a la tierra su pródiga riqueza.

Este es el sentido de "La Carreta", la gran super-producción Paramount que va a estrenarse el 9 de Diciembre en el Victoria.

ESMERALDA. — Matinée, "Agente a pesar suyo", por Walter Hiers; "La Real", por El Turnio; "Espíritus alegres", por El Cara de Plato, y Las Chicas Atléticas, por Luisa Fazenda.

SETIEMBRE. — Matinée Fin de "El secreto de un tesoro" y programa cómico Paramount; vermouth y noche, "El Húsar de la Muerte" y programa cómico.

BRASIL.—Matinée, Programa cómico Universal, "No confíes en todo". Vermouth y noche, "El Húsar de la Muerte" y programa cómico.

O'HIGGINS.— Matinée, Programa Cómico Paramount y "Agente a pesar suyo", por Walter Hiers; vermouth y noche, "El Húsar de la Muerte".

SALA ORIENTE

SAN FRANCISCO 178

Matinée: LUCHANDO CONTRA EL TIRANO y cómicas. Especial y noche: orquesta. Estreno de lujo: LO QUE CADA CUAL DESEA.

Richard Dix in the Paramount Picture 'The Call of the Canyon'

Quién tiene más opción para conquistar el corazón de una mujer, el profesional que espera su presa al compás de un tango, o el hombre que vive en la majestad de la naturaleza?

Vea Usted

CUANDO EL AMOR VOLVIO

HOY
6.20 — 9.30
PLATEA:
$ 2.70

AVENIDA

VICUÑA MACKENNA 624
CIA. CINEM. ITALO CHILENA

Extraordinaria Matinée Gigante a las 3

La colosal producción francesa:

El Milagro de los Lobos

Además, risa a chorros con el

- Programa de Cómicas Universal -

REUNIONES SOCIALES DE GRAN MODA

ESPECIAL: 6.20 — NOCHE: 9.30

ORQUESTA DEL SOLAR

PLATEA UMERADA: $ 2.70 EN VENTA TODO EL DIA

Estreno de la bellísima novela pasional Paramount:

Montmartre

Suprema creación de la eminente actriz:

Pola Negri

Público

Si queréis ver espectáculos de arte, exigid esta marca porque es la mejor del mundo.

TRADE MARK

Paramount Pictures

Estrenos de esta semana en el Teatro

ICTORIA

INDEPENDENCIA. — Matinée, "El milagro de los lobos' y cómicas. Especial y noche, "Cambiando esposos" y "Un mandamiento más".

CENTENARIO.—Matinée, "El milagro de los lobos" y "El boxeador de la muerte" (4). Especial y noche, "Quien mucho abarca mucho aprieta", y "Martirio de madre".

Es mejor haber amado una vez y haber perdido que no haber amado nunca.

Vea Ud.

BRAVO BILL
Hickok W. S. Har

William S Hart in the Paramount Picture 'Wild Bill Hickok'

TEATRO

CENTENARIO

Av. Central esquina de Madrid. dos cuadras del Zanjón de la Aguada

HOY, TRES GRANDES FUNCIONES:

Matinée triple, a las 3 P. M.:

El Milagro de los Lobos

y la gran creación de Benny Leonard, cuarta serie:

EL BOXEADOR DE LA MUERTE

Especial y nocturna: dos portentosos estrenos:

Quien mucho abarca, poco aprieta

y la gran creaciónde Benny

Martirio de una madre

Precios: para la matinée:

Platea..	$ 1.20
Niños	0.80
Galería	0.50

Especial y nocturna:

Platea	$ 1.90
Niños..	1.20
Galería..	0.60

ATENAS

(Maestranza esq. Avenida Matta)

EMPRESA
Alberto Navarrete

EXCELCIOR

(Independencia 1070)

ESPECIAL 6.30 — NOCHE 9.30

La divina

POLA NEGRI

en la super Paramount

Mentmartre

Película de un gran poder dramático y de escenas de gran belleza.

Pola Negri in the Paramount Picture 'Men'

ESPECIAL 6.15 — NOCHE 9.30

EL DELICIOSO VAUDEVILLE

¿Dónde estuve yó?

Creación sin igual del aclamado favorito:

Reginald Denny

Cómicas peripecia sde un novio a quien se le presenta una esposa el día antes de casarse con otra.

Excelentes orquestas Jazz-Band compuestas de profesionales

En ambos teatros, matinée doble — 2.a función de las series "El boxeador de la muerte" y "El secreto de un tesoro"

Ud. lo debe asimismo

VER EL

de Diciembre

— EN EL —

ICTORIA

El Camino hacia la Belleza

PELICULA UNICA EN EL MUNDO

"Después del amor"

PARAMOUNT POR RICHARD DIX Y LOIS WILSON

El Miércoles subirá a la pantalla del Victoria esta cinta Paramount. No hemos tenido oportunidad de verla completa, pero por lo que hemos visto y por lo que de ella hemos oído, se nos dice que muy pocas comedias hay que tengan una mayor actualidad social que ésta.

Es una obra que se desarrolla en ambiente elegante en medio de gente de alta colocación, y en ella se demuestran las delicias y los peligros de las costumbres modernistas. La interpretación de esta gran cinta está a cargo de dos figuras de mérito evidente en la cinematografía mundial. Una de ellas es la encantadora Lois Wilson, la intérprete de "La carretera", y la otra es Richard Dix aquel simpático galán de "Los diez mandamientos".

El tema de esta película es noble bueno, liviano y simpático. El autor es nada menos que Zane Grey. Entre el cabaret y el salón social sin nadie que cuide de él sólo están divididos por un desfiladero peligrosísimo.

Esta cinta viene recomendada a la Paramount desde Estados Unidos.

MAÑANA

GR
SUCESO

INAUGURACION DE NUE

Fruto de la necesidad y de la voluntad de nuestros clientes, mas que de nuestr

SENSACIONAL

LA MAS CONVENIENTE DE CUANTAS SE REALIZAN, LA UNICA CUYO DESARROLLO TIENE un PODER de ATRACCION

ESTA ES NUESTR

AQUI VA UN ANTICIP

EN BLANCO

COLCHAS

COLCHAS blancas nido de abeja, para cama de 1 plaza, c|u. . . $	11.80
COLCHAS blancas y de color tejido realzado para cama de 1 plaza, c|u. . . . . . $	14.50
COLCHAS de color tejido tricot, para cama de 1 1|2 plaza, c|u $	17.40
COLCHAS blancas inglesas, tejido muy grueso, para cama de 1 1|2 plaza, c|u. . . . $	24.50
COLCHAS de color, adamascada, calidad inmejorable, para cama de 1 1|2 plaza, c|u. . . . $	27.50

SABANAS

SABANAS de rica crea de algodón blanca, tamaño para una plaza, c|u. . . . . . $	7.50
SABANAS de crea cruda, artículo de gran duración, tamaño para una plaza, c|u. . . . $	7.20
SABANAS de crea cruda italiana tejido retorcido, tamaño para plaza y media, c|u. . . . $	13.50
SABANAS de crea escocesa 1|2 hilo tamaño para plaza y media	14.50
SABANAS de crea hirlandesa 1|2 hilo, tamaño para plaza y media, c|u. . . . . . $	15.00

FUNDAS

FUNDAS largas confeccionadas en buen lienzo con calado, a $ 2.40 c|u. y. . . . $	1.90
FUNDAS cuadradas con calado y bordadas, a $ 5.50 c|u. y. . $	3.90

TOALLAS

TOALLAS en género felpudo blanco, a $ 2.75 c|u. y. . . $	2.30
TOALLAS de felpa Osman gruesas, a $ 5.80 c|u. y. . . . $	3.70

LIENZOS

LIENZO "Faro" muy buena calidad, la pieza de 20 yardas. $	26.80
LIENZO "Diablo Negro", la pieza de 20 yardas. . . . . . . $	38.00
LIENZO "Centauro Blanco", la pieza de 20 yardas. . . . $	42.00
LIENZO "Grano de Oro", la pieza de 20 yardas. . . . . . $	43.70
LIENZO "Mapocho", la pieza de 20 yardas. . . . . $	44.00
LIENZO "Cachapoal", la pieza de 20 yardas. . . . . $	44.00
MADAPOLAN especial para ropa blanca, ancho 120 ctms., el metro. . . . . $	4.90

DAMASCO

DAMASCO italiano para manteles, ancho 160 cmts., el mt. $	8.0
GRANITE Sedaline para manteles, ancho 170 ctms., el mt. $	11.2
DAMASCO de puro hilo, ancho 185 ctms.. el metro. . . $	17.2

MANTELES

MANTELITOS en rico damasco floreado con guardas, tamaño 115x115, c|u. . . . . . $	9.50
MANTELES en granité de 1|2 hilo con preciosas guardas y centros, c|u. desde. . . . $	21.50

SERVILLETAS

SERVILLETAS para té confeccionadas en granité sedalino, c|u.	1.20
SERVILLETAS para mesa en buen damasco, tamaño grande, a $ 1.80 c|u. y. . . . $	1.30

REPASADORES

REPASADORES para vajilla, c|u.	1.95
REPASADORES blancos de hilo para cristales, a $ 2.50 c.u. y	2.30

EN CATRES

CATRE de fierro con sommier de alambre cobrizado, tamaño para una plaza, c|u. . . . . $	3
CATRES de fierro en color blanco forma curvada, muy sólidos, para una plaza, c|u. . . . $	5
CATRES de fierro en color blanco, tubo grueso, tamaño para plaza y media, a $ 75, y de una plaza, c|u. . . . . . . $	6
CATRE muy elegante todo blanco, en tubo de lo más grueso, para plaza y media, a $ 95, y de una plaza c|u. . . . . $	8
CATRES de bronce tubo redondo material inglés muy sólidos y elegantes, tamaño para plaza y media, a $ 210, y de una plaza, c|u. . . . . . $	19
CATRES de bronce inglés brillantes y opacos, modelos de gran novedad, tamaño para plaza y media, a $ 245, y de una plaza, c|u. . . . . $	23
CATRES de bronce, lo más grueso que se fabrica en tubo inglés, modelos muy sólidos y elegantes, tamaño para plaza y media, a $ 315, y de una plaza . . . . $	29

Alameda Esq. Av. España

GRANDES ALMA

FABRICA

AN

COMERCIAL LUNES

TROS GRANDES ENSANCHES

deseos, de figurar como grandes, supone el que mañana inauguramos con nuestra

Liquidación

DIA MAS INTENSO, LA QUE TRIUNFA, LA QUE SIRVE AL PUBLICO con EXCELENTES MERCADERIAS A PRECIOS IRRISORIOS

LIQUIDACION ACTUAL!

DE LO QUE SE LIQUIDA

EN COLCHONES

COLCHONES de crin vejetal, tamaño para una plaza, c|u. $	24.50
COLCHONES rellenos en algodón "Copak" muy higiénicos, en buen cotí, para una plaza, c|u.	39.00
COLCHONES "Royal" de algodón especiales, confeccionado en muy buen cotí, tamaño para plaza y media, a $ 65, y de una plaza c|u. . . . . . . $	57.00
COLCHON de pura lana lavada, confeccionado en rico cotí adamascado, hechura a la francesa, para una plaza. . $	138.00
ALMOHADAS de algodón rellenas en copak, para una plaza $	7.80
ALMOHADAS de pura lana confeccionadas en rico satín, para una plaza, c|u. . . . . . . $	14.80

LAMPARAS ELECTRICAS

PLATOS de cristal decorados, varios modelos, de mucho gusto, c|u. desde. . . . . $	68.90
LAMPARAS de bronce con lágrimas de cristal, varios modelos para comedor, salón, dormitorio y hall, c|u. desde. . $	116.00

COMPLETO surtido en lámparas de bronce fino para salón, salitas, etc.; faroles y ganchos estilos coloniales, a precios de verdadera LIQUIDACION.

EN SANITARIOS

BAÑOS enlozados ingleses de las afamadas marcas "Doulton" y "Ramson", de 5, 5 1|2 y 6 pies, con llaves importadas, c|u. desde. . . . . $	398.00
LAVATORIOS de columna pedestal de porcelana inglesa con llaves importadas, c|u. $	265.00
LAVATORIOS murales porcelana inglesa, con llave desagüe, pitón, cadena de bronce niquelado y consola de fierro, c|u. desde. . . . . $	86.50
BIDETS de porcelana inglesa con sus llaves niqueladas para agua caliente y fría, c|u . . . . . $	139.00
EXCUSADOS silenciosos de la afamada marca "Maddoks", con tapa blanca o barnizada, cada uno. . . . . $	239.00
TAZAS blancas para excusados sifón, fuera rebajadas, al ínfimo precio de c|u. . . . . $	49.50
PISOS de goma para salida de baño, c|u. desde. . . . . . . $	19.50
PAPEL toilette "Waldorf", el rollo. . . . . $	1.00
ESPONJERA con jabonera para el baño, c|u. . . . . $	5.50
PAÑERAS esmaltadas varios modelos, c|u. desde. . . . . . . $	4.95

EN MENAJE

JUEGOS de mesa, 83 piezas de semi porcelana inglesa, completo para 12 personas, en lindos decorados, c|u. desde. . . . $	259.50
LAVATORIOS de loza reforzada compuesto de 6 piezas en colores estampados y decorados $	55.00
PLATOS de loza de muy buena calidad, extendidos y hondos, en color blanco, c|u. . . . $	0.95
PLATOS de semi porcelana inglesa decorados, hondos y extendidos, c|u. . . . . $	1.95
TAZAS blancas para té, c|u. . $	1.65
TAZAS para desayuno de semi porcelana, c|u. . . . . $	1.9[illegible]
JUEGOS de copas de medio cristal modelo "ballon", liso, compuesto de 60 piezas con copa verde, a. . . . . $	49.5[illegible]
JUEGOS de copas de cristal "Portieux", compuesto de 6 doc. de copas en distintos modelos, 1 botella, 1 jarro modelos "RD" y "Orges", c|u. desde . . . $	189.50
JUEGOS de copas finas de cristal St. Lambert, compuesta de 6 doc. de copas con copa lacre y verde, 1 quesera, 1 dulcera, 1 compotera, 1 botella con asa y 2 aguamaniles, a. . . . . $	239.50
MANTEQUILLERAS de vidrio prensado en varios modelos $	3.90
BOTELLA para velador, de cristal cortado, c|u. . . . . . . $	4.20
JUEGOS para crema o helados, compuesto de 12 platitos de 1|2 cristal y 1 fuente con pie, a	19.50
ALCUZAS niqueladas con dos frascos y 2 saleros, c|u. . . $	7.90
JUEGOS para té de bronce niquelado, compuesto de 5 piezas, a	150.00
JUEGOS para té y café de fierro enlozado compuesto de 5 piezas a. . . . . $	54.50
JUEGOS de 5 cacerolas en distintos tamaños, con tapas, a .$	29.50
PLANCHAS económicas, el modelo más práctico, c|u. . . $	9.80

EN TAPICERIA

CRETONA inglesa, el más completo y variado surtido en colores y estampaciones de novedad, el metro desde. . . $	2.80
CRETONAS doble ancho, dibujos de alta novedad, sobre lindos fondos, el metro desde. . . $	5.75
COJINES de cretona y satín gran variedad de gustos, rellenos en copak, c|u. . . . . $	4.50
COJINES de raso labrado con hermosas aplicaciones, c|u. . . $	6.80
BRINES con guardas floreadas, estilo muselina, gran variedad de gustos, el metro desde. $	2.50
POPELINAS listadas estilo oriental sobre fondos negros, artículo de gran novedad, el metro desde. . . . . $	8.25
COTI belga adamascado, doble ancho, calidad extra, variedad de colores, el metro. . . . $	6.50
GOBELINOS franceses con preciosas copias de cuadros célebres, cada uno. . . . . $	4.50
VISILLOS de batista, de algodón o de punto bordado, tamaño 55x90, el par desde. . . . $	4.80
STORES de punto con hermosos bordados, tamaño 160x250, c|u. desde. . . . . $	22.50
TUSORES de algodón, calidad extra, especiales para cortinados, ancho 125, el metro. . $	6.95
BROCATOS Lampás y Trapestry, imitación gobelino, para tapiz de muebles, al ínfimo precio, el metro. . . . . $	11.50
MALLA Filet especial para bordado y labores de mano, ancho 120, a $ 4.50, y 60 ctms el metro. . . . . $	2.25
COTI listado calidad extra, ancho 140 ctms., el metro. . . . . $	7.80

CENES DE LA

DE CATRES

Alameda
Esq. Av.
España

INFORMACIONES CABLEGRAFICAS DEL EXTERIOR

DE NUESTROS CORRESPONSALES ESPECIALES VIA EASTERN Y ALL AMERICA CABLES INC. Y DE "THE UNITED PRESS". LOS ORIGINALES DE TODOS LOS CABLEGRAMAS QUE SE INSERTAN EN EST A SECCION ESTAN A DISPOSICION DEL PUBLICO EN ESTA IMPRENTA

Los preparativos para la firma de los Pactos de Locarno

Se tomará una película oficial de la importante ceremonia.—Después de la firma de los tratados, los delegados alemanes entablarán conversaciones privadas con los franceses e ingleses.

LONDRES 28.—El Gobierno hace grandes preparativos para la ceremonia de la firma de los pactos de Locarno, que se efectuará el Martes y que se considera como el acontecimiento diplomático más importante en la historia, después del Tratado de Versalles. Por primera vez en la historia se harán también por cuenta del Gobierno preparativos especiales para perpetuar ante la posteridad este acto en la pantalla cinematográfica, para cuyo fin se ha levantado una gran plataforma en un extremo del salón donde la película dejará grabadas todas y cada una de las fases de la ceremonia para repartirlas después por todo el mundo.

Se distribuyeron en el salón tres grandes focos eléctricos que se asemejan a los reflectores colosales usados en tiempo de guerra en forma que el salón quedará verdaderamente inundado en luz artificial.

El segundo piso del Ministerio de Relaciones Exteriores ha sido convertido todo en un amplio salón que no se usaba desde 1914 y se ha dispuesto actualmente como una especie de terraza en cuyo extremo Sur se ha levantado el escenario de la reunión adornado con cortinajes rojos, quedando todo el resto del salón destinado a los asientos de los miembros del Cuerpo Diplomático, los agregados, los periodistas y funcionarios del Ministerio de Relaciones. Se han atendido hasta los más insignificantes detalles y se ha preocupado el Ministerio de Relaciones de las mesas, las plumas y la tinta que habrán de emplearse en las ceremonia.

El Ministerio está vigilado por la policía en forma extraordinaria, parte por cumplir con las costumbres habituales en estos casos como porque los nacionalistas han amenazado a Luther y a Stresemann. Asistirán al acto más de doscientos periodistas de 23 nacionalidades distintas.

Todo le mundo reconoce que el hecho de haber Alemania mandado una gran delegación a la ceremonia marca la era de la entrada oficial de Alemania en el concierto de las naciones.

Con excepción de Mussolini todos los protagonistas de Locarno estarán presentes en la firma de los pactos; la delegación alemana será la mayor de todas y la forman Luther, Stresemann, Segubert, Gauss y otros cuatro delegados.

Los alemanes llevan el propósito de entablar conversaciones privadas con los franceses e ingleses después de la firma de los tratados de Locarno, para tratar ciertos hechos que se derivan como consecuencia de dichos pactos y para suprimir ciertas restricciones que se les impusieron después de la guerra como la de no permitir la construcción de material aéreo, lo que ahoga la expansión aérea de Alemania. Tratará además de la futura administración del territorio del Rhin y de algunos detalles para el ingreso de Alemania a la Liga. —(U. P.)

Entre el 8 y el 18 de Diciembre el directorio militar español será reemplazado por un directorio civil

PARIS, 28.— El Coresponsal de "Le Journal" en Madrid comunica que un Directorio Civil reemplazará al Directorio Militar. El nuevo Directorio prestará juramento entre el 8 y el 18 de Diciembre. El general Primo de Rivera continuará como Presidente y Ministro de Guerra. Entre sus colaboradores figurará el señor Gabriel Maura el profesor Messia, el general Martínez Anido que comandará la Guardia Civil y el general Burgete que será jefe del Estado Mayor (U. P.)

ISLAS FILIPINAS

Tres destróyers americanos listos para zarpar con rumbo a Shanghai

MANILA, 28.— Los destróyers de la Armada de los Estados Unidos, Hulbert, Edsall y Noa, se están apertrechando con el objeto de partir a Shanghai de un momento a otro, en cuanto se les avise.

Después de un llamado recibido de los residentes americanos en Shanghai, quienes temen que el levantamiento de Mukden afecte a la ciudad, zarpó el destróyer Mc. Cormeck.—(U. P.).

M. Briand afronta la tarea más difícil de su larga carrera politi

La presencia de M. Loucheur en el Gabinete provoca cierta ansiedad nuevo premier no cuenta con mayoría segura en la Cámara sino q su sagacidad, tendrá que atraerse el número de votos, socialistas o derecha, que necesita.

PARIS 28.—M. Briand, el nuevo Premier, presentó su Gabinete al Presidente M. Doumergue. El Consejo de Gabinete fué convocado a las 6 de la tarde del Domingo, en el Elíseo, para discutir la declaración ministerial.

El Lunes, M. Briand se dirigirá a Londres, con el objeto de firmar los Tratados de Locarno. La Cámara se reunirá el Miércoles.

La única excepción notable que se presenta en la formación de este Gabinete, es que los políticos, que generalmente son favorables, comentan la presencia de M. Loucheur, que es conocido como sumamente ambicioso y voluble, con cierta ansiedad. Se ha señalado que recientemente él fué quien propuso el impuesto al capital. Se le tiene por un socialista avanzado. Por lo que respecta a los círculos americanos, la política de M Loucheur es de no pagar las deudas. Por último, se ha recordado también que el año pasado él urgió la contratación de un empréstito de 200 millones de dólares. Se ha señalado que la presencia de M. Briand en el Gabinete será un control.

Se ha creído seguro que una de las disposiciones de los nuevos proyectos financieros consistirá en hacer una nueva inflación, la que se espera suba a cinco o seis mil millones, y que se hace indispensable de todo punto, debido a que la Tesorería francesa se halla virtualmente vacía.

M. Briand no propondrá el impuesto sobre el capital, el que con M. Herriot e guro de ser anunciado, habiendo ta clarado éste, que habría ido a una para mientras se produjeran entrada nuevo impuesto.

M. Briand afronta probablemente más difícil de su larga carrera, que d pender sólo de su sagacidad política p ner mayoría en la Cámara con tres g la izquierda y uno del centro, que el actual Gobierno. M. Briand cuenta mente sólo con 260 votos, los que no yen mayoría. Estos, aumentados por o de 16, que se han desintegrado del M. Poincaré, y que apoyaron a M. tampoco alcanzan a formar mayoría, aún 15. M. Briand debe jugar con los como nunca lo ha hecho, para atraer tos necesarios de la derecha o los s quienes no se hallan ya incluídos en ción de la izquierda; pero en vista de prestigio personal, y del temor que los sostenedores del impuesto de los tas al capital, se confía en que M. B brá de triunfar. De todos modos, él es de tener mayoría en el Senado.

Los Gobiernos de MM. Herriot y que contaban con los socialistas sin tenían 328 votos, o sea, una mayoría te, cayendo M. Painlevé cuando los se le retiraron.—(U. P.)

GRAN BRETAÑA

El Rey agradece las condolencias del Imperio

LONDRES, 28.— El Rey publicó un mensaje al Imperio agradeciendo los testimonios de pesar por el fallecimiento de la Reina Alejandra.

Se concedió la Cruz Victoria a las personas que condujeron el féretro hasta el sitio de la sepultación. (U. P.)

Fallece la esposa del Lord Mayor de Londres

LONDRES, 28. — Anoche falleció Lady Pryke, esposa del Lord Mayor de Londres. — (U. P.)

Los funerales de la reina madre

WINDSOR, 28. — Los servicios religiosos finales para el sepelio de los restos de la Reina Alejandra, oficiados en la capilla del castillo de Windsor, fueron estrictamente privados. Sólo asistían la familia real y sus parientes. Ofició el Deán de Windsor. El castillo permaneció cerrado durante los servicios fúnebres. En seguida fué admitido el público que iba a depositar sus tributos de flores, entre los cuales figuraban centenares de todo el mundo, incluso del Emperador y la Emperatriz del Japón y del general Tuan Chi Jui, de China.

El ataúd fué trasladado a las 7 de la mañana desde la Abadía de Westminster al castillo de Windsor en un carro mortuorio automóvil.—(U. P.)

La exposición ganadera de Birminghan

BIRMINGHAN 28.—En la exposición ganadera obtuvo el primer premio un toro, propiedad del Príncipe de Gales.—(U. P.)

Colonia Yugoslava de Santiago

Con motivo del aniversario de la unificación nacional yugoslava, el día 1.º de Diciembre se hará una comida. Rogamos a los compatriotas que deseen asistir, pasen a inscribirse en el Hotel Alameda, Estación Central, y en la calle Ahumada 190 (altos). Se cerrará la inscripción el Lunes a las 5 de la tarde.

EL COMITE.

CHINA

El apoyo de Feng-Yu-Hsiang a Yuan-Chi-Jui

PEKIN 28. — Feng-Yu-Hsiang gan y decidió apoyar el régimen de Yuan Chi-Jui, siempre que el Gabinete se organizara de acuerdo con las líneas de Feng-Yu-Hsiang, y se aclarase en seguida la situación.

Kuo-Sung-Lin se dirige paulatinamente hacia el norte dando continuos combates. — (U. P.)

¿Habrá huelga general en Pekín?

PEKIN, 28. — Las guardias extranjeras y chinas del barrio de de las Legaciones, han sido reforzadas. Se han colocado nuevas barreras en previsión de las grandes manifestaciones que proyectan realizar los estudiantes propiciando un programa de abolición radical de los tratados.

Circulan rumores de que los soldados han distribuído armas a los trabajadores, tratando de provocar una huelga general. —

Propaganda en favor de Chang-Tso-Lin

PEKIN, 28. — Los grupos de rebeldes que luchaban contra Chuang Tso Lin al Norte de Shanghailkwan y 12 aeroplanos de Kuo Sung Lin, desertaron y se pasaron a las fuerzas leales. Los aviones fueron en seguida utilizados para la distribución de volantes de propaganda a favor de Chang Tso Lin.—(U. P.)

Los estudiantes piden que se ponga término a la conferencia aduanera

PEKIN, 28. — 5,000 estudiantes de la izquierda celebraron una gran reunión y trataron infructuosamente de ver al general Tuan-Chi-Jui. Los manifestantes desfilaron armados y distribuyeron folletos recomendando derribar el Gobierno de Tuan-Chi-Jui, poner fin a la Conferencia de Tarifas Aduaneras y hacer estallar la revolución popular para derribar a los imperialistas.—(U. P.)

INDIA

Gandhi inicia un ayuno de siete días

KARACHI, 28.— El célebre nacionalista hindú, Gandhi, ha iniciado un ayuno de siete días como desagravio por el incidente ocurrido en el templo de Ashram promovido por una persona a la cual rodea el mayor misterio. (U. P.)

¡Duraznos Maduros!

De la variedad "Mayflawer". El Criadero Corrial invita a las personas que se interesen por esta variedad a visitar el vivero, donde están las plantas que se pondrán a la venta en el Invierno próximo, y ver los frutos maduros. Los árboles están ya a la venta.

Próxima a empezar la injertación de ojo vivo, este Criadero ofrece a las personas que lo necesitan, injertarles las variedades que deseen. Plantas que se entregarían en el Invierno próximo.

VIVERO:

CHACRA "LO VELASQUEZ".— RENCA

DEPOSITO: ALAMEDA 1245. — SANTIAGO

FERMIN CORRIAL

Un Ventilador Eléctrico

Que funcione indistintamente con corriente continua o alterna es lo que usted necesita. Este artículo lo tenemos y se lo ofrecemos a precio muy ventajoso.

DEPTO. DE ELECTRICIDAD DE

MORRISON & Co.

SANTIAGO

CIRCULAR DEL MINISTERIO DE RELACIONES DEL PERU SOBRE LOS SUCESOS DE CHAYAVIENTOS

(Correspondencia cablegráfica de Luis María Alvarez)

BUENOS AIRES, 28.— La Legación del Perú en Argentina, recibió en la mañana de hoy del Ministerio de Relaciones de su país, la siguiente información oficial sobre los sucesos ocurridos últimamente en Chayavientos:

"Con motivo de los sucesos de Chayavientos, orinagidos por delitos de los carabineros chilenos, el jefe de ellos, Comandante Marchant, que había visitado el lugar del incidente, publicó que la Comisión Peruana de Límites había proporcionado armas y municiones a los pobladores de esa región y que había asilado a algunos de los culpables en su campamento, levantado a seiscientos metros de Chayavientos.

"Ante tan audaz calumnia, el Delegado peruano, Comandante señor Ordóñez, pidió que celebrara una sesión extraordinaria la Comisión Plebiscitaria para protestar de la imputación del Comandante Marchant y obtener el nombrameinto de una comisión especial para la investigación de los acontecimientos, pues las personas de la Comisión peruana de Límites no disponen de arma alguna y en su campamento no se ha asilado ningún vecino de Chayavientos.

"Hoy se realizó la sesión pedida y el Delegado chileno, señor Marchant, se sintió incapacitado para sostener su acusación, en vista de lo cual abandonó la sesión cuando se votaron las mociones aceptando la protesta del Delegado peruano y nombrando una comisión investigadora de los sucesos ocurridos en Chayavientos y acerca de la falta de garantías de los campamentos peruanos. Dichas mociones quedaron aprobadas por los votos de los delegados norteamericanos y peruanos.— —(Firmado).—CESAR A. ELGUERA, Ministro de Relaciones Exteriores del Perú".—(ALVAREZ).

CAPSTAN

BRITISH AMERICAN TOBACCO Co (Chile)

TABACO VIRGINIA

CIGARRILLOS: CAJETILLA $1.80

TABACO: LATA 100 GRAMOS $6.00

RUSIA

EL TORNEO INTERNACIONAL DE AJEDREZ

MOSCU, 28.— Lowenfisch empató con Capablanca a las 35 jugadas, empleando la defensa india; Marshall perdió su partida con Lasker a las 48 jugadas con el gambito de la reina; Torre empató con Gruenfeld a la treinta jugada también con la defensa india.—(U. P.).

MOSCU 28.— En las partidas de ajedrez que se juegan en esta capital, se produjeron los siguientes resultados: Bogatyrschuk derrotó a Rabanowitsch, a los 31 mivimientos; Werlinsky-Rubinstein postergaron la partida; Zukantort abrió la cuenta en favor de Rubinstein, a las 53 jugadas; Reti derrotó a Yates; Zukertork derrotó a Chotimirsky, a las 53 jugadas; Chotimirsky perdió con Romanowsky a las 43 jugadas; Tartakower y Gotthilf empataron; Bogoljubow derrotó a Spielmann; Subarow y Saemisch empataron; Genewsky no jugó.—

MARRUECOS

Abd-el-Krim se traslada a Zoco-el-Cebt

TETUAN, 28. — Abd-el-Krim abandonó su refugio de las montañas trasladándose a Zoco-el-Sebt, de Tainamas. Su hermano también se internó en la cabila de Gomara, tomando el mando de los rebeldes allí concentrados. (U. P.)

Un ataque rifeño

TAZA, 28.— Los rifeños atacan violentamente a las tropas francesas en el lado de Ali-Bou-Rekha.

Los rebeldes tienen grandes bajas pero el resultado de la batalla no se decide aún.— (INTERNATIONAL).

ESPAÑA

Hacia la creación del Banco Nacional de la Propiedad

BARCELONA, 28.—El Presidente de la Cámara de la Propiedad de Barcelona, señor Pich, visitó al rey a quien presentó un proyecto de creación del Banco Nacional de la Propiedad; dijo que la propiedad española avaluada en treinta mil millones de pesetas y que sólo los seguros contra incendios representan 20 mil millones. Manifestó que es preciso que exista una entidad que se ocupe de todas las operaciones que se refieran a propiedad y que intervenga en el pago de contribuciones, apertura de cuentas corrientes y de crédito y otras. En el Banco intervendría el Estado y éste podría obtener un cincuenta por ciento de las utilidades, lo que podría ser la base para acabar con los déficit. El rey acogió entusiasmado la idea de la creación del Banco y expresó deseos de que esta creación se realizase antes de primero de año.—(U. P.).

Distinción otorgada al Ministro de Marina argentino

MADRID, 28. — Se ha firmado un decreto por el cual se concede la Gran Cruz del Mérito Naval al Ministro de Marina argentino, almirante Domeq García.

También se ha concedido la Gran Cruz de San Nermenegildo a tres generales y la Cruz al mérito Militar a 48 Jefes y oficiales españoles y al Caid Mahmed de Beni Buyaly. (U. P.)

SIRIA

La tarea de M. Jouvenel

BEIRUT, 28. —! El Alto Comisionado M. Jouvenel, se encontrará con una situación que lo hará desplegar el máximum de su capacidad administrativa y financiera.

Militarmente parecidos a los moros, los drusos, aunque diseminados y quebrantados, se encuentran en bandas que saquean las aldeas del Sur y seguirán constituyendo una verdadera amenaza para la paz del país mientras no se lleven al terreno fuerzas suficientes para dominar su resistencia.

Los drusos esperan que los musulmanes cooperen activamente a su lado; pero los acontecimientos de Damasco demostraron que estos últimos sólo desean que otros peleen por ellos.

La antigua hostilidad entre musulmanes y cristianos se ha hecho más intensa con el bombardeo de Damasco; ambas sectas se encuentran divididas por disputas doctrinarias y aspiraciones políticas que dependen de las condiciones locales, lo cual hace sumamente difícil la solución del problema político.

Esta solución dependerá en gran parte de la naturaleza del "estatuto orgánico", el cual, según los términos del mandato, está listo para su presentación al representante del Consejo de la Liga tan pronto como el orden sea restablecido. Se tiene entendido que Francia insiste en mantener su iniciativa sobre la legislación, considerando que los nativos no están en condiciones de tener un Gobierno propio completo, mientras estos últimos exigen el más amplio control sobre la legislación limitando los poderes del Alto Comisionado a la calidad de simple consejero.

Los guerreros drusos que, como los guerreros rifeños, demuestran excepcional valor en los combates, creen que el alma de los combatientes muertos en las batallas contra los cristianos renace inmediatamente en el cuerpo de un león.

Cerca de 6,000 drusos permanecen aún sobre el terreno; pero los refuerzos franceses que han llegado son capaces de custodiar las aldeas y hacer retroceder a los drusos a sus fortalezas de las montañas.—O'BRIEN.

Actividades de los drusos

JERUSALEN 28.—Los rebeldes de los alrededores de Damasco atacan constantemente los puestos franceses.

Los árabes del Líbano reforzados con las tropas de Hauran, invadieron las aldeas bekas y obligaron a sus habitantes a plegárseles.

El Sultán El-Atrrash pretendió cercar a los franceses, pero fué rechazado por éstos.

Los rebeldes han obtenido la cooperación de muchos oficiales europeos que adiestran sus fuerzas.—(U. P.)

ALEMANIA

Se eregirá en Berlín un monumento

A LA MEMORIA DE VON RICHTOFFEN

BERLIN, 28.— El Consejo de la Ciudad decidió erigir un monumento al as de la aviación alemana Von Richtoffen, cuyos restos fueron entregados recientemente por los franceses. (U. P.)

Facilidades otorgadas a los norteamericanos

QUE VISITEN LA FERIA DE LEIPZIG

BERLIN 28.—Los funcionarios de la Feria de Leipzig anunciaron que los viajeros norteamericanos viajarán gratuitamente hasta la Feria desde cualquier puerto alemán donde desembarquen.—(U. P.)

BELGICA

El Ejército será reducido

BRUSELAS, 28.— Se ha decretado la reducción del Ejército de cuatro a tres cuerpos.

Se anuncia que el Gobierno solicitará del Parlamento la reducción del período de servicio militar y la reducción a la mitad de los efectivos del ejército de ocupación. (U. P.)

ITALIA

Una nueva ley aprobada por la Cámara

ROMA, 28.— La Cámara aprobó un proyecto de ley presentado por el Premier Mussolini, por el cual se castiga a "los italianos que en el extranjero difamen a su patria o su Gobierno".

Durante la discusión del proyecto, los diputados Zimolo y Pedrazzi recordaron que los dos hermanos Garibaldi caían bajo la sanción de la Ley. (U. P.)

La labor desarrollada por la Cámara en cuatro días de sesiones

ROMA 28.—En cuatro días de sesión ha adoptado la Cámara medidas que en anteriores se invertían años enteros para aprobarse. Esta actividad parlamentaria llegó a su punto culminante el Sábado en que se han aprobado los proyectos siguientes: el que establece la presidencia del Ministerio, el empréstito Morgan, las pensiones a las familias de los fascistas muertos en defensa de la patria, toda una labor legislativa ruda y pesada que ha quedado aprobada en tres horas. La presidencia ministerial ha sido una de las medidas más revolucionarias que se han implantado y se concedan con ellas el Primer Ministro o Jefe de Gabinete, facultades que hasta ahora no tenían precedente. El establecimiento de la "podestá" es otra de las medidas revolucionarias acordadas y constituye un rudo golpe dado a los funcionarios administrativos de las ciudades donde hasta ahora prevalecía su influencia en las elecciones.—(U. P.)

Discusiones en la C

ROMA 28.— La se Cámara de Diputados con la discusión del pr castiga a los italianos man a su patria en el ro. El diputado Zimolo damente a todos los p ocuparon altos cargos ron altos honores y man a Italia. Agregó q esos paseaba por le dando conferencias y idea de que se le pr condecoraciones. El di drazzi denunció a los Garibaldi y dijo que vive de los fondos del beral costeado con gen des de Italia y el otro reparte retratos en q traje de general lleno coraciones y ganando conferencias grandes dinero. Concluyendo dijo Pedrazzi que la causa de que Italia pe tenares de ciudadanos, go la pérdida significa nancia.—(U. P.)

URUGUA

Los preparativos para ciones de hoy

MONTEVIDEO, 28.— los preparativos para las de mañana en todo el país berán elegirse los diputa bros de los Consejos dep y las juntas electorales blea representativa y Se calculan en quince mi datos, contándose quin y un mil quinientos nove nos. Entre los c Asamblea representativ los footballers Benicasa, ne y Ruotta del Club bernador Hiberto

ACTIVIDADES DEPORTIVAS MUND

La Academia Militar americana venció a la Naval

EN LA COMPETENCIA ANUAL DE FOOTBALL

NUEVA YORK, 28.— En la clásica partida anual de football entre la Academia Militar y la Academia Naval, triunfó el equipo de la primera por 10 goals contra tres.

Presenciaron la partida 70 mil espectadores. (U. P.)

El equipo brasileño

EN EL CAMPEONATO SURAMERICANO DE FOOT-BALL

RIO DE JANEIRO, 28.— Los cronistas deportivos declaran que el equipo brasileño que va a Buenos Aires es el mejor que se ha seleccionado hasta ahora en el Brasil para intervenir en el campeonato suramericano, no solamente desde el punto de vista deportivo sino también social.

Integran el equipo Tuffy, Penaforte, Clodoaldo, Nascimiento, Floriano, Fortes, Filo, Dagarto, Freindenreich, Nilo y Moderato. Suplentes: Batalha, Helcio, Rueda, Oswaldo y Moacyr. (U. P.)

El campeonato de peso medio liviano

NUEVA YORK 28 (United).— La Comisión de Box aún espera que se firme el contrato de pelea entre Mickey Walker y Tommy Milligan por el campeonato de peso medio liviano. El match formaría parte del programa de peleas del 23 de Diciembre a beneficio del Fondo de Navidad en Madison Square Garden.

Las exigencias de los boxeadores son hasta ahora excesivas, pues el 15 o/o del producido de las peleas será destinado a fines de caridad y Walker pide 35,000 dólares por medirse con Milligan. (U. P.)

Lucjen Vínez con Pete

NUEVA YORK, 28 Se cree que Lucién V peón de peso liviano triunfará fácilmente su pelea a 15 rounds che contra Pete Hartley.

HOY SE INICIA EL C NATO SURAMERIC DE FOOTBA

BUENOS AIRES, 28.— círculos deportistas rein me interés por el campeo ricano de football que se ñana con la partida entre y paraguayos. Los diarios fían en el triunfo de los en consideración a que el leccionado es el mejor de mos años.

Ambos equip trenamiento y se hallan

El equipo brasileño que el campeonato se sabe barcó hoy para ésta. (U.

Petrone ha sido

MONTEVIDEO, 28.— footballer Petrone ha todo éxito de una opera gica a que se le sometió (U. P.)

¡LA ECONOMIA ES RIQUEZA!

NO OLVIDE QUE CON POCA PLATA PUEDE COMPRAR BUENAS MALETAS EN LA

Maletería "El Faro"

ESTADO 74.

Emilio Wuilcok

Engasta toda piedra platino u oro, a vista resado, especialidad brect.

AHUMADA

ALTOS

Se necesitan

Tonele

en Valparaíso, dond ge Broquaire y

Av. Brasil N.os 12

INFORMACIONES CABLEGRAFICAS DEL EXTERIOR

DE NUESTROS CORRESPONSALES ESPECIALES VIA EASTERN Y ALL AMERICA CABLES INC. Y DE "THE UNITED PRESS". LOS ORIGINALES DE TODOS LOS CABLEGRAMAS QUE SE INSERTAN EN ESTA SECCION ESTAN A DISPOSICION DEL PUBLICO EN ESTA IMPRENTA

EL MINISTRO DEL PERU EN RIO JANEIRO

Comenta la actitud de Chile en la Comisión Plebiscitaria

RIO JANEIRO 28.—Entrevistado el señor Maurtúa, Ministro del Perú en el Brasil, declaró que las actitudes de Chile ante la Comisión Plebiscitaria de Arica, su retirada al Aventino, sus irritadas declaraciones del último discurso alarmista, lleno de desenfrenada violencia de Alessandri, son imprudentes y que se equivocó, que las soluciones de táctica y de lucha no pueden ir lejos y que están limitadas por el laudo del Presidente Coolidge.

Dijo: "Si Chile mantiene su retirada, el general Pershing llenará su puesto y proseguirá el curso normal del plebiscito. La Comisión establecía el hecho trascendental de ser incompatible la ejecución de un plebiscito libre y honesto, con la ocupación del territorio por las fuerzas armadas chilenas".

Refiriéndose a los discursos, dice que significan una jocosidad del arbitraje, un menosprecio a un juez internacional, tanto más desagradable cuanto que el Estado no podría confirmar con hechos que nuestras dificultades de Arica vienen del lado chileno. Dice que las condiciones del plebiscito implican restablecer en el territorio el libre juego de las actividades jurídicas, de cuya supresión el Perú se había quejado. Reseña largamente el laudo del Presidente Coolidge y muestra que el Perú no está en Arica para ser juguete de las ambiciones de Chile, agregando: "sin la ocupación, Chile no sostendría por cinco minutos la votación plebiscitaria con el Perú". Confía en la justicia, y termina diciendo que es necesario que entre los dos países se levante el imperio de la justicia.—(U. P.)

IRLANDA

La policía busca a 19 reos prófugos

DUBLIN, 28. — La Policía recorre la ciudad en busca de 19 presos que se fugaron anoche de la prisión de Montjoy. Cinco hombres disfrazados de agentes de policía penetraron a la prisión conduciendo ostensiblemente a tres presos amordazados y pusieron en libertad a 19 de los detenidos que huyeron en automóviles bajo un nutrido fuego de rifle que les hacía la guardia de la prisión. — (U. P.)

CERA
MESALINA
EMBELLECE Y SUAVIZA EL CUTIS
MESALINA WAX Cº.-NEWARK, U.S.A.

ESTADOS UNIDOS A PESAR DE SUS PRODUCTOS SINTETICOS

ALEMANIA AUMENTA SU IMPORTACION DE SALITRE CHILENO

WASHINGTON 28.— A pesar del optimismo de los hombres de ciencias que están trabajando para el Gobierno, en los experimentos destinados a producir nitrógeno del aire, y que declaran que los Estados Unidos se harán independientes en un espacio de tiempo relativamente corto, según las noticias recibidas del Departamento de Comercio, respecto a las transacciones del fertilizante alemán, esas noticias levantan dudas.

El optimismo de los hombres de ciencia se halla justificado sobre la base de la experiencia de Alemania; pero, sin embargo, ese país, que está capacitado para producir cantidades ilimitadas de nitrógeno procedente del aire, demuestra, por las últimas cifras, haber importado 919.621 toneladas de fertilizantes, durante los primeros ocho meses del año, comparadas con 486,073 toneladas, en el mismo período de 1924, o las 1.403,272 toneladas importadas en 1913.

Las importaciones de fertilizantes se acercan al volumen de antes de la guerra, cifras que, según los expertos, demuestran que al salitre alemán todavía le faltan cualidades esenciales que posee el producto natural chileno, a pesar de todas las perfecciones.—(U. P.)

M. Arístide Briand preside el nuevo Gabinete francés

Además de la jefatura del Gobierno, conserva la cartera de Relaciones Exteriores, confiando la de Finanzas a M. Loucheur.—¿Tendrá larga vida el Ministerio?

M. Loucheur cree que el aumento de los impuestos

ES EL MEJOR MODO DE SOLUCIONAR LA CRISIS FINANCIERA

PARIS, 28.— Entrevistado M. Loucheur sobre su programa financiero, indicó que el aumento de los impuesto era el método más seguro para solucionar la crisis del franco. "No hay tiempo que perder — agregó— Alemania ya ha reformado sus sistema monetario; Bélgica e Inglaterra han vuelto a la base de oro. Es necesario que Francia haga gran esfuerzo fiscal; pero no hay que pensar en un nuevo empréstito interno, porque así sólo se conseguiría aumentar la deuda. Por lo tanto, son necesarios e inevitables nuevos impuestos.

"Estudiaré la manera de disponer de los monopolios del Estado, especialmente el del tabaco; pero no tocaré el de teléfonos y telégrafos que el interés nacional exije continúen en manos del Gobierno".

Se hacen abundantes comentarios sobre la actitud de M. Leucheur respecto del problema de las deudas. Se recordará que en una ocasión se mostró partidario de la repudiación de las deudas.

El Miércoles será leída la declaración del nuevo Gobierno

PARIS 28.—M. Briand ha prometido que la declaración ministerial será breve y estará lista el Miércoles para ser leída en la Cámara el Jueves.

El programa del nuevo Ministro de Finanzas, M. Loucheur, estará listo dentro de una semana.—(U. P.)

M. Briand está satisfecho del éxito de sus gestiones

PARIS, 28.— M. Briand hizo las siguientes declaraciones sobre el éxito de sus gestiones para organizar el Gabinete:

"La tarea era difícil; pero estoy satisfecho de haber encontrado una combinación armónica y eficiente. Mi labor dependerá en gran parte de mis colaboradores, estapecialmente de M. Laval, quien, como sub-secretario de la Presidencia del Consejo y de Relaciones Exteriores, tendrá una tarea de suma importancia cuando me ocupe de los asuntos externos".

El Gabinete se reunirá a las 5 de la tarde para dirigirse en seguida al Elíseo a fin de presentarse ante M. Doumergue. (U. P.)

La composición del nuevo Ministerio

PARIS 28.—(Oficial).— La siguiente es la composición del nuevo Gabinete:

Premier y Ministro de Relaciones Exteriores, A. Briand.
Interior, Camilo Chautemps.
Justicia, René Renoult.
Finanzas, Louis Loucheur.
Guerra, Painlevé.
Marina, Georges Leygues.
Instrucción Pública, Deladier.
Comercio, Daniel Vincent.
Obras Públicas, Anatole De Monzie.
Trabajo, Durafour.
Colonias, León Perrier.
Agricultura, Jean Durande.
Pensiones, Paul Jourdain.—(U. P.)

Nombramientos de Subsecretarios

PARIS 28.—Han sido nombrados los siguientes subsecretarios en el nuevo Ministerio:

Marina Mercante, Charles Danielou.
Aeronáutica, Paurent Eynac.
Comisionado de Viviendas, Arthur Lavasseur.
Regiones Liberadas, Georges Chauvin.
Instrucción Técnica, Paul Benazet.
Finanzas, Paul More.
Presidencia del Consejo y Relaciones Exteriores, Pierre Laval.—(U. P.)

PARIS 28.— Ha sido nombrado Sub-Secretario de Guerra, M. Jean Ossola.—(U. P.)

El nuevo Gabinete organizado

PARIS 28.—M. Briand concurrió al Elíseo y comunicó al Presidente Doumergue, que el nuevo Gabinete estaba organizado.—(U. P.)

Se duda de la fuerza del nuevo Premier en la Cámara

PARIS, 28.— Se considera dudosa la fuerza que el Premier Briand pueda tener en la Cámara, en donde actualmente carece de mayoría propia, de manera que, de acuerdo con las circunstancias, deberá contar con votos de los socialistas o de los bancos de la derecha. Sin embargo, M. Briand tendrá una fuerte mayoría en el Senado, en donde se habrían presentado problablemente obstáculos insalvables para M. Herriot.

Se espera que M. Briand impida la posible realización de la antigua política de M. Loucheur acerca de la cancelación de la deuda norteamericana. (U. P.)

No habrá grandes maniobras navales

EN LA COSTA OCCIDENTAL DE SURAMERICA

WASHINGTON, 28.— La Marina de los Estados Unidos ha renunciado por fin a sus proyectos de verificar en 1926 grandes maniobras navales fuera de la costa occidental de la América del Sur y las realizará en cambio en el area de Panamá. Este cambio se debe a la necesidad de hacer economías de petróleo en vista de la gran demanda que hacen de Hawaii, Australia y Nueva Zelanda.

La flota de barcos exploradores dejará las aguas patrias el 8 de Enero para dirigirse a la bahía de Guantanamo donde practicará ejercicios de tiro hasta el primero de Febrero que se dirigirá al Canal de Panamá llegando a Balboa el ocho de Febrero. Las fuerzas militares del canal tomarán parte en un simulacro de batalla y zarparán de San Diego con rumbo a Balboa el primero de Febrero.—(U. P.).

TROTZKY ESTA MEJOR DE SALUD

Se cree que asistirá a las sesiones del Congreso comunista que se reunirá en Moscow a mediados de Diciembre —Sufre de dos dolencias crónicas.

(Correspondencia cablegráfica de Chamberlain, especial para "La Nación")

MOSCOW 28. — Se espera que Trotzky regresará en breve a esta ciudad, con el objeto de asistir a las sesiones del Congreso Comunista que se reunirá en ella a mediados de Diciembre.

El Comisario de Salubridad, Nikola Semashko, en una entrevista concedida exclusivamente al representante de la United Press, le dijo:

"La salud de Trotzky ha mejorado lo suficiente para permitirle reanudar sus labores, como lo demuestran los discursos públicos que ha pronunciado en Kislovodk, donde se encuentra actualmente.

"Trotzky sufre de dos dolencias crónicas de las que debe cuidarse: un catarro estomacal que a veces le ocasiona grandes dolores y una irritación de las glándulas bronquiales que fácilmente se transforma en resfriado con acompañamiento de fiebre".

El deseo de evitar esta última enfermedad es, posiblemente la explicación de la ausencia de Trotzky de Moscow, durante el Otoño, pues así se libra del tiempo húmedo y variable de la ciudad.

Los diarios, al dar cuenta de los discursos pronunciados por Trotzky en Kislovodsk, dicen que declaró que Rusia no deseaba volver a la situación que tenía antes de la guerra, sino que quiere incrementar su producción y la eficiencia de su industria con la ayuda de la técnica americana, agregando: "Fordson es ahora la palabra más popular entre los campesinos rusos".

Habría manifestado además que, en el año próximo, los campesinos rusos recibirán veinte mil tractores, de los cuales dos mil serán fabricados en Rusia. — CHAMBERLAIN. — (U. P.)

FUMESE CIGARRILLOS

ABDULLA

$2.40 $3.00 $3.40

Indica gusto refinado
propio de gente bien

LOS GRANDES RAIDS DE AVIACION

Casagrande espera permanecer cinco días en Casablanca

CASABLANCA, 28.— Casagrande espera permanecer aquí cinco días. Las predicciones sobre el estado del tiempo son pesimistas; el barómetro baja visiblemente. De Las Palmas se informa que el mar se presenta muy agitado.

Casagrande aprovecha la inacción forzada en revisar el motor y en arreglar la instalación inalámbrica.

Los aviadores temen que el aeroplano sufra daños a causa de la lluvia y el viento, pues su protección es débil.

Las seis horas de vuelo del Jueves demostraron que el motor funcionaba en excelentes condiciones. (U. P.)

Los preparativos para el raid Melilla-Cabo Verde-Buenos Aires

MELILLA, 28.— Se prosiguen los preparativos para el raid aéreo Melilla-Cabo Verde-Buenos Aires, proyectado por el comandante Franco y el capitán Alba. Se sabe que un buque de guerra se estacionará en Cabo Verde para aprovisionar al avión. En seguida el mismo buque se situará entre Cabo Verde y Pernambuco para auxiliar al avión en caso necesario.

Los capitanes Loriga y Bellot proyectan efectuar un raid a Guinea. (U. P.)

Casagrande habría llegado a Las Palmas

RABAT, 28.— Casagrande llegó a Las Palmas, Islas Canarias, ayer a las 3 P. M.— (INTERNATIONAL).

NUEVA YORK, 28.— La noticia trasmitida de que el aviador Casagrande ha llegado a Las Palmas fué tomada de "Le Petit Journal", no se ha tenido confirmación de nuestro corresponsal en Las Palmas. — (INTERNATIONAL).

ARGENTINA

José León Suárez declinará la invitación

LA LIGA DE LAS NACIONES

BUENOS AIRES, 28.— Se dice que José León Suárez contestará a la Liga declinando la invitación que se le hiciera para asistir a las reuniones del comité de codificación en Ginebra alegando la falta de apoyo oficial del Gobierno argentino y la carencia de fondos que le demandaría esta misión. (U. P.)

FERROCARRILES DEL ESTADO

Remate de acero viejo

Pónese en conocimiento de los interesados que el remate de 10,000 toneladas de aceros excluidos del servicio, anunciado para el 3 de Diciembre próximo, se ha postergado para el 18 del mismo.

Santiago, 28 de Noviembre de 1925
EL DIRECTOR GENERAL.

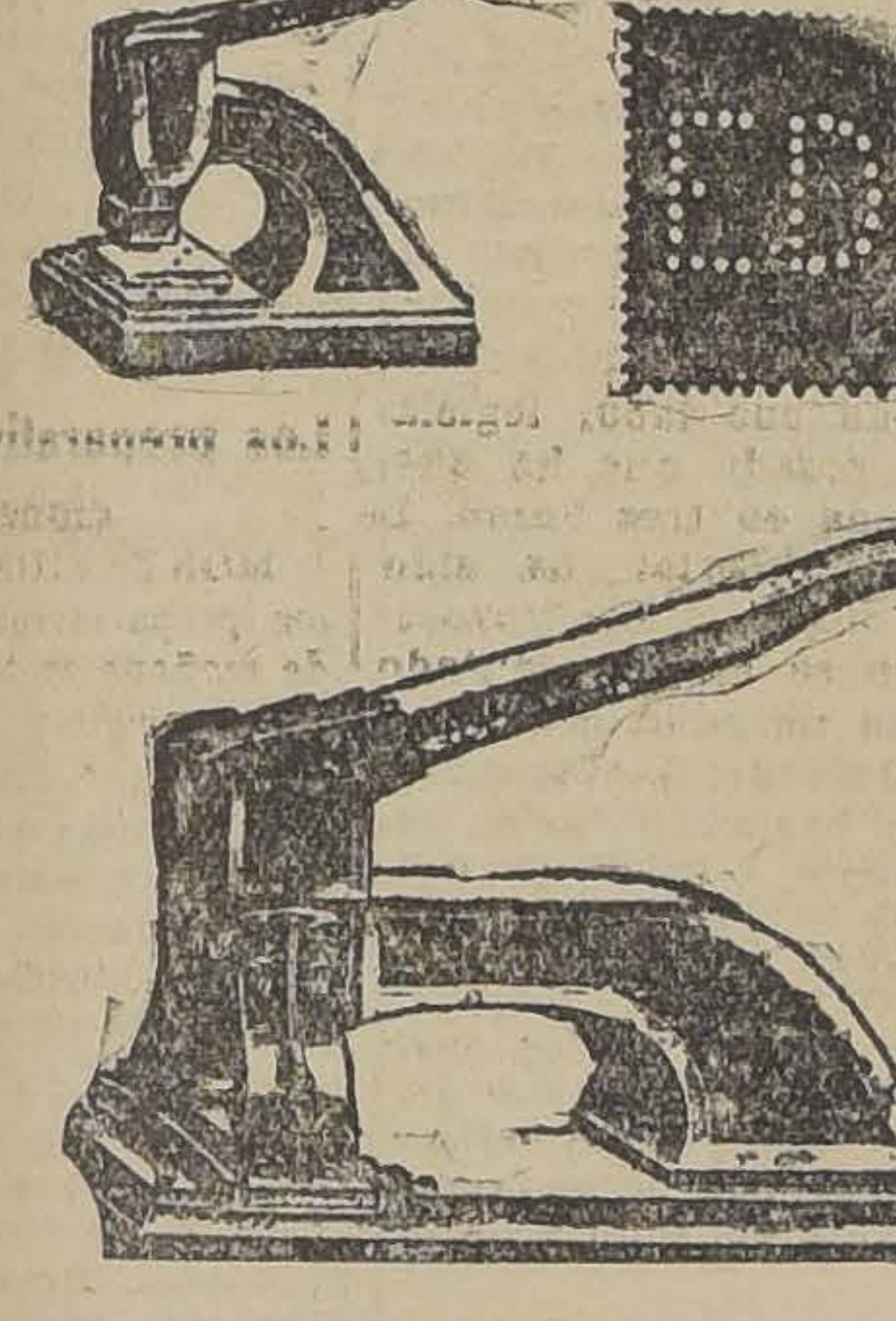

FOLIADORES de 4, 5 y 6 cifras automáticos de metal.
TIMBRES FECHADORES automáticos de metal, para usar con tintas de aceite.
PRENSAS de sello seco.
PRENSAS para perforar, cancelado, pagado, inutilizado, etc.
TENAZAS perforadoras para estampillas.
TENAZAS para sellar plomos.
TINTAS de varios colores de aceite, especiales para timbres, metal y de goma.
FABRICANTES de toda clase de timbres de goma y de metal.
FECHADORES de gomas y de metal.
FACSIMILES de todas clases para firmas.
FABRICANTES de planchas de bronce, niquel y de esmalte.

Pida catálogo y lista de precios.

R. Hammersley y Hno.

CASILLA 243 — ESMERALDA 134 CASILLA 3898 — HUERFANOS 1009
VALPARAISO SANTIAGO

Panimávida
Cuidado con las falsificaciones

CAJA NACIONAL DE EMPLEADOS PUBLICOS Y Y PERIODISTAS

(Empresas Periodísticas)

Se avisa a las Empresas Periodísticas sometidas a las disposiciones que creó la Caja Nacional de Empleados Públicos y Periodistas, que deben mandar a la Caja, los descuentos de los sueldos de sus empleados y las subvenciones establecidas; la nómina del personal y sueldo de que disfruta, años de servicio, etc., según lo disponen los artículos 84 de la ley, y 7.o de las Disposiciones Transitorias. Se previene asimismo que, a contar desde el 1.o de Diciembre, se hará efectiva a las Empresas infractoras, la sanción correspondiente cuya multa será de 200 a 1,000 pesos.

¡Por cuenta de Fabricantes!

SEDAS, LANAS, CREAS, TOCUYOS, LIENZOS Y COLCHAS

ESPUMILLA gruesa blanca y negro ... $	30.—
ESPUMILLA gruesa, 15 colores ... $	28.—
ESPUMILLA gruesa, 10 colores ... $	22.90
CHARMEUSSE, valía 45, a .. $	28.—
RICO fulgurante blanco y negro ... $	35.—
ALPACA pura seda, crema y blanca ... $	35.—
ESPUMILLA sal de colores fuertes a ... $	26.—
CREP Latan negro muy grueso a $ 20 y ... $	30.—
CREP Jorge a ... $$	14.—
CREP de Chine, fantasía a .. $	35.—
SEDA china gruesa blanca y negra ... $	18.—
PONGUE muy buena calidad, 20 colores ... $	10.80
RASO duquesa ... $	28.00
POPELINAS hilo seda en listados, muy bonitos estilos a .. $	11.80
POPELINAS para camisas de caballero, dibujos muy nuevos, a $ 5.50 y ... $	7.50
POPELINAS para trajes fondo oscuro ... $$	8.90
CREP marrocain pura lana lisos y listados, valía $ 14, a $	9.80

POPELINAS saldo ... $	9.40
GABARDINAS ancho 130, valían $ 24, sólo ... $	16.90
MUSELINA pura lana ... $	9.80
PELO de Oso, lindos colores, especial para abrigos de playa, su verdadero precio $ 45, a $	32.—
GAMUZAS saldos valían $ 25, a ... $	15.—

VARIOS

COTI adamascado, rica calidad, ancho 140 ... $	6.90
COTI listado, clase especial, a $	5.90
ESPONJAS saldos, valían $ 16, a ... $	3.90
FULARES para forros, a ... $	4.50
COLCHAS blancas y de color, en todos los tamaños desde $	16.—
OPAL suizo, especial para ropa interior a ... $	6.80
ORGANDI blanco a ... $	4.50
TOALLAS a $ 1.40, $ 2.50, $ 3.90 y ... $	5.90
CASIMIR de algodón, ancho 1.40 a ... $	6.90
BRIN de puro hilo ... $	7.50

CREAS Y TOCUYOS

CREA medio hilo, ancho 1.60, a ... $	5.50
CREA medio hilo, ancho 2.00, a ... $	7.50
CREA inglesa muy fina, ancho 1.80 y 2.00 a 9.50 y ... $	10.50
TOCUYO muy grueso, ancho 1.60 a ... $	5.50
TOCUYO ancho 1.80 ... $	6.40
TOCUYO ancho 2.10 ... $	6.90
LIENZO por cuenta de fabricantes, la pieza ... $	54.—
POR metros ... $	1.60
LIENZO Ofelia, la pieza ... $	50.—
POR metros ... $	1.50
SABANAS desde 46 c/u.	

CALZADO

Calzado para señoras y señoritas, modelos alta novedad, color champaña, los mejores modelos para caballeros en negro y color, por la mitad de su valor.

Gran surtido para niños en zapatitos, zapatón y sandalias.

Casa Llaneza

SAN DIEGO 390 Y 392, FRENTE AL CONSERVATORIO NAC. DE MUSICA

VAPOR RAPIDO AL NORTE

El vapor transatlántico de pasajeros

"CHILE"

saldrá para COQUIMBO, TALTAL, ANTOFAGASTA, TOCOPILLA, IQUIQUE y ARICA
EL JUEVES 3 DE DICIEMBRE, A LAS 6 P. M.

Unico vapor de la costa que cuenta con gran número de camarotes para una sola persona.

Por pasajes, fletes y demás pormenores, verse con
R. DONOSO GRILLE
Galería Alessandri N.º 237
SANTIAGO
Cía. TRANSPORTES UNIDOS
Estado esquina Alameda
SANTIAGO
En Valparaíso Soc. Anón. Marit. GONZALEZ SOFFIA y Cía.
BLANCO N.º 903

DISCOS

POR BALANCE, GRAN LIQUIDACION DE DISCOS IMPORTADOS DE BAILES. CANTO, ORQUESTA, ETC., DE LAS MARCAS

ODEON
GENNETT
ELECTRA
FONOTIPIA, etc.

DESDE $ 6.90 c/u

Casa CESAR RAU

SALON DE AUDICIONES Y VENTAS: CALLE Ahumada 31

El Gobierno de Chile estima que «la mayoría de la Comisión Plebis citaria está tratando de destruir el fallo arbitral»

ARICA, 28. — Extraordinaria agitación se nota en los alrededores del local en donde sesionará la Comisión Plebiscitaria.

Todos los rostros reflejan cierta ansiedad precursora de grandes acontecimientos.

Alrededor de cien jóvenes empleados acompañan a los periodistas que con la debida anticipación observan el desarrollo de los acontecimientos frente a la puerta de la sala de sesiones, que permanece cerrada.

A la llegada, el Delegado de Chile, señor Edwards, es aplaudido entusiastamente por la concurrencia.

El señor Edwards se manifiesta satisfecho y con serenidad.

Los americanos y peruanos demuestran cierta sorpresa, ante la numerosa concurrencia. — (Especial).

A LAS 10.30 A. M. EMPIEZA LA REUNION

ARICA, 28. — A las 10.30 A. M. de hoy se reunió la Comisión Plebiscitaria, con asistencia de las delegaciones de Norte América, Chile y el Perú.

Instantes después de iniciarse la sesión, el delegado chileno, señor Agustín Edwards, solicitó la palabra, pronunciando un extenso discurso que ocupó todo el tiempo que duró la reunión, quedando de continuará en la sesión de la tarde. —

EL DELEGADO CHILENO, SEÑOR EDWARDS, HACE EN UN EXTENSO DISCURSO UNA EXPOSICION CIRCUNSTACIADA DE LAS GESTIONES PLEBISCITARIAS DESDE SUS COMIENZOS HASTA EL DIA

APESAR DE LAS OBSERVACIONES CONTENIDAS EN EL DISCURSO DEL SEÑOR EDWARDS LA MOCION CHILENA NO FUE VOTADA Y LA SESION SE SUSPENDIO SIN QUE SE TOMARA RESOLUCION

EL GENERAL PERSHING PROCURO PRIMERO QUE EL SEÑOR EDWARDS NO LEYERA SU DISCURSO Y MAS TARDE TRATO DE EVITAR SU PUBLICACION

LA RESOLUCION DE REGLAMENTAR LA ENTRADA Y SALIDA DEL TERRITORIO NO ES SOLO ILEGAL, SINO INAPLICABLE Y DE NINGUNA EFECTIVIDAD, DICEN LOS ASESORES JURIDICOS CHILENOS

(DE NUESTROS CORRESPONSALES Y ENVIADOS ESPECIALES, POR CABLE)

GESTIONES DEL GENERAL PERSHING PARA EVITAR UNA CRISIS MAYOR

ARICA, 28.—(Especial).— Las actividades del General Pershing, para que el señtr Edwards se colocara en uno de los puntos extremos, no se limitaron solamente a su nota, en la que repite el argumento relativo a la atmósfera. Antes de iniciarse la reunión, el General Pershing solicitó una conferencia privada con el Delegado chileno, durante la cual insistió repetidamente en que su idea era la de dictar pronto la ley para realizar el plebiscito.

El señor Edwards exigió enérgicamente en la fijación de una fecha determinada, pues le expresó que, de otro modo, pronunciaría el discurso que llevaba preparado.

Iniciada la sesión, habló el señor Edwards, cuyos términos produjeron sensación.

Al levantarse la reunión, los peruanos anunciaron que hablarían durante la sesión que se va a iniciar a las 4 de la tarde.

En los círculos chilenos predomina el más acentuado pesimismo con respecto a la suerte de las negociaciones, pues se cree seguro el rechazo de la moción chilena.

UN LLAMADO A LA SERENIDAD

ARICA, 28.—El delegado chileno señor Edwards publicó una carta en que apela a la prensa y al público para que observe una actitud respetuosa y de cortesía con el General Pershing.

Esta carta ha sido seguida de una publicación en el diario "El Pacífico", que en su editorial llama la atención sobre el hecho de que el General Pershing no ha visitado al Almirante señor Gómez Carreño que ha llegado a Arica a hacerse cargo de su puesto de Intendente de Tacna.

En su carta el señor Edwards dice: "Dejemos que las diferencias, por hondas y dolorosas que ellas sean, se discutan y resuelvan en el campo impersonal y sereno de la ley y de la diplomacia, en el cual Chile tiene la seguridad del triunfo, porque le asiste el derecho y cuenta con los antecedentes históricos que justifican su actitud".

SE SUSPENDE LA SESION

ARICA, 28.—La comisión levantó sus sesiones a la 1 de la tarde, para volverse a reunir a las 4 P. M.

M. Pershing aún no ha contestado el discurso del señor Edwards. —(U. P.)

EL GENERAL PERSHING HABLA SOBRE LA CUESTION DEL TRANSITO

ARICA, 28.—Apoyando sus ideas con referencia a la cuestión del tránsito y circulación por el territorio plebiscitario en la moción aprobada por la Comisión, dijo el General Pershing que "para realizar un plebiscito que haya de arreglar las divergencias por tanto tiempo sostenidas entre Chile y el Perú, la comisión debe encargarse de arreglar estas divergencias y debe obrar con la mayor imparcialidad debiendo demostrar ante el mundo que ha dado a ambas partes iguales derechos y oportunidades para realizar el plebiscito y que a menos que los que han de tomar parte en él tengan las mismas oportunidades para exponer sus ideas y oir las de los demás para ocuparse en sus habituales ocupaciones, para vivir tranquilamente y a salvo, para inscribirse en los registros y por último para votar no existiría esta igualdad de derechos. Por esto cree la Comisión que es deber del Gobierno chileno gobernar de tal manera el territorio plebiscitario durante el plebiscito que sea posible hacer y desarrollar la campaña plebiscitaria, la inscripción en los registros y el acto de la elección.

Esto es lo que el mundo exige para que el plebiscito sea un acto libre y todos y también nosotros estamos obligados a poner cuanto esté de nuestra parte para que así suceda".

EL DISCURSO DEL DELEGADO CHILENO NO FUE ALTERADO

ARICA, 28.—La Comisión Plebiscitaria está aun sesionando a medio día; afuera espera impaciente el público, que se va dispersando.

Se informa que la delegación chilena entró al hall de la Conferencia con el propósito de cumplir el programa que anteriormente se había trazado, incluso el discurso del señor Edwards, que se sabe no ha cambiado lo más mínimo, después de haberse recibido la nota del General Pershing.

ARICA, 28.—La Comisión adoptó la resolución de establecer un presupuesto de sesenta y cinco mil dólares que pagarán cada uno de los países de Chile y el Perú por un período de dos meses desde primero de Diciembre a Marzo.

Postergó la fijación d tos que han de exigir compromisos hasta que la ocasión oportuna.

LA COMISION APRUE SOLUCION SOBRE TR EN LA ZONA PLEBI

ARICA, 28, Especial. misión Plebiscitaria volv bar la resolución relati sito por el terreno pleb pesar de la objeción ch sentada en contra.

LAS NEGOCIACIONES PRACTICAMENTE TE

ARICA, 28.— (Especial) habiéndose fijado la fech próxima reunión y no votado la moción del d ñor Edwards, la situaci nece estacionaria, con m de haberse terminado pr la negociación.

Durante la sesión, el wards, de acuerdo con 21 del presente, se abst tar en todos los actos d sión.

LA VERIFICACION DE BISCITO PODRIA SE PARA UNA FECHA DE ABRIL O MAYO

ARICA, 28, (Especial). bido que el general Persh hecho declaraciones en de que se podría fijar para la realización del durante uno de los días Abril o Mayo del año

TEXTO OFICIAL DEL DISCURSO PRONUNCIADO POR EL DELEGADO CHILENO SEÑOR EDWARDS EN LA SESION DE AYER DE LA COMISION PLEBISCITARIA

"Es ya tiempo que el mundo y la opinión pública sepan que los resultados de todas las quejas presentadas ante el Comité de Investigaciones son triviales, fútiles y ridículas". — Tengo instrucciones de mi Gobierno para decir que la mayoría de la Comisión está tratando de destruír el fallo arbitral".

El delegado chileno pronunció el siguiente discurso en la sesión de hoy de la Comisión Plebiscitaria:

1.—OBSERVACIONES GENERALES

La moción fijando una fecha para el plebiscito, que he tenido el honor de someter a la Comisión, no exige que de gran desarrollo a las razones en que se funda. Ellas aparecen en el preámbulo. Sin embargo, en este momento, cuando parece que la Comisión Plebiscitaria ha llegado a la bifurcación de los caminos entre los que pueden ser una postergación indefinida de la ejecución del fallo arbitral y la ejecusión de los mandatos e instrucciones del árbitro, parece necesario establecer la responsabilidad de cada uno de los miembros de esta Comisión, por el resultado de sus labores.

Es mi deber llamar la atención de la Comisión hacia que a los habitantes de este territorio y a la población de Chile toda entera no puede mantenérsela en suspenso por más tiempo sobre la suerte futura de Tacna y Arica. Los habitantes han estado por 42 años esperando conocer cuál será la nacionalidad definitiva de la tierra de sus padres y de su hogar y Chile no puede ver con tranquilidad que las ventajas de una guerra que no provocó, que la sangre de la flor y nata de sus hombres de aquellos días, que *cuarenta y dos años de sacrificios y esfuerzos para hacer de estos territorios lo que son, que el abandono de las posiciones favorables que tenía con arreglo al Tratado de Ancón y que el fallo le reconoció como perfectamente legítimas*, que todo esto se olvide y se arroje a los cuatro vientos en nombre de una frase vaga e incomprensible, sin finalidades de atmósfera y de fútiles acusaciones de intimidación.

Más aún, el momento es no sólo grave desde el punto de vista chileno o aún desde el punto de vista americano, entendiendo por americano todo el hemisferio de América, sino también desde el punto de vista universal. La Comisión se encamina directamente hacia el naufragio total del principio de arbitraje y de la ejecución de sentencias arbitrales, persiguiendo un mito, una cosa intangible e inalterable y ha llegado el momento de establecer cuáles son los miembros de la Comisión que en realidad frustran el plebiscito.

Aunque quiero creerlo con las mejores y más elevadas intenciones, debo prevenir solemnemente a la Comisión que va siguiendo un camino que lleva a hacer odioso el principio de arbitraje para el mundo y a justificar, dándoles consagración moral, a aquellos que tratan de evadir la ejecución de sentencias arbitrales.

Durante 32 años, desde que expiró el mínimum de diez años para celebrar el plebiscito, el Perú ha estado resistiendo su celebración por todos los medios a su alcance, como puede comprobarse a través de todo el proceso sometido al examen y juicio del árbitro. Cuando Chile logró finalmente en Washington compeler al Perú a aceptar el arbitraje, dándole al árbitro facultad para fijar las condiciones del plebiscito, Chile encontró al Perú resistiendo el fallo desde el primer día en que fué expedido. Sus representaciones y notas al árbitro lo atestiguan. Buscó la revisión del fallo procurando obtener del árbitro algún género de declaraciones que alterasen las condiciones que había fijado para la celebración del plebiscito; sus pretensiones fueron franca y severamente rechazadas en la nota de Abril.

El Perú esperó hasta el último minuto para designar su representante en la Comisión Plebiscitaria y cuando fué finalmente designado fué el último en llegar a Arica para asistir a las reuniones de la comisión.

Después de iniciadas nuestras labores, el primer paso dado por el representante del Perú fué para suscitar dificultades tales como la de impugnar la validez del decreto-ley que había establecido un tribunal especial en Arica para hacer cumplir las disposiciones del fallo relativas al castigo de los delitos de intimidación, cohecho y fraude, con la evidente esperanza de que pudiera retardar la labor electoral de la Comisión. Además, por medio de otra moción, propuso la neutralización que sabía que el árbitro había ya rechazado en su nota de Abril. Finalmente retuvo el proyecto del Perú para el reglamento de inscripción y elección hasta Octubre y sólo entonces lo entregó según informaciones que me han sido dadas, sujeto a calificaciones, condiciones y convenios que no se me han comunicado, pero según los caules entiendo que el presidente de la Comisión se había comprometido a que el reglamento de registro y elección no se promulgara hasta que se adoptara alguna moción que pudiera en cierto modo u otro producir la neutralización de facto, que según el tratado de Ancón y el fallo arbitral no podía declararse de jure: es una larga historia de dilaciones y de obstáculos. Ha llegado ya el momento de ponerle término, si deseamos que esta comisión no caiga en la trampa que la Delegación peruana ha preparado contra su existencia.

Todo esto ha sido encubierto con el pretexto de la existencia de un estado de terrorismo e intimidación en este territorio, que *impide a los futuros electores peruanos inscribirse y votar*. Es la misma antigua táctica del Perú, de lamentaciones interminables y huecas, que le fracasaron en Washington, pero que, por desgracia para la suerte del principio de arbitraje y del respeto a las sentencias arbitrales, ha encontrado acogida favorable en el presidente de la comisión y particularmente en sus dos principales consejeros legales. Estas lamentaciones, quiero advertirlo a la Comisión, no terminarán sino el día en que el Perú produzca la frustración del plebiscito, que buscó en Washington y que ahora busca aquí.

Durante 42 años el Perú se ha entregado a esas lamentaciones: es una política que no admiro, pero que le ha resultado eficaz. La atmósfera plebiscitaria, según las normas peruanas, no se alcanzará nunca porque el presidente de la Comisión ha dejado ésta prácticamente al criterio del Perú. El plebiscito significa para el Perú, el fin de todo esto y la justificación de Chile. Si se le deja la elección del árbol en que ha de ser colgado no lo encontrará nunca.

Que el Perú no ha contemplado jamás el plebiscito seriamente lo revela el hecho de que las actividades plebiscitarias del Perú son prácticamente nulas. En cambio, Chile ha estado desde un principio pronto a llvear a efecto el plebiscito. Creo que si fuera físicamente posible alzar el velo que cubre a estos llamados intimidados y aterrorizados votantes, encontraríamos que su número es tan pequeño y el estado de su espíritu y sus sentimientos tan sin importancia desde un punto de vista puramente plebiscitario, que la totalidad de la alegación caería a pedazos y encontraríamos una vez más que todo esto no era otra cosa que camouflage de la debilidad, por no decir desnudez electoral del Perú. Mucho caudal se ha hecho de esta supuesta intimidación y terrorismo pero no obstante, hasta el momento actual, encontramos tan sólo repetidos una y otra vez los mismos casos, muchos de los cuales fueron presentados al árbitro en Washington y otros han sido explicados satisfactoriamente o insuficientemente establecidos. Numéricamente, estos casos son ridículamente escasos y sin trascendencia, aún suponiendo que se hubiera comprobado que se había puesto en práctica la intimidación y terrorismo.

No exagero al decir que los preliminares plebiscitarios en te momento, más pacíficos y tranquilos Tacna y Arica han sido hasta esquilos que los de cualquier otro plebiscito que jamás se haya celebrado.

La actitud del Presidente de la Comisión, al generalizar incidentes aislados de inevitable ocurrencia en estas luchas, ha dado a mi Gobierno la impresión de que ha estado fomentando, seguramente sin quererlo, la resistencia del Perú y la frustración del plebiscito, y tengo instrucciones especiales de dejar constancia de esta declaración.

Es difícil, si no imposible, creer que en una población que a lo sumo cuenta con 32,000 habitantes, de los cuales sólo una pequeña proporción está calificada para votar, porque el árbitro limitó el derecho a los varones de 21 años ded edad, capaces de leer y escribir, o que sean propietarios de bienes raíces en este territorio, o que hayan residido en él durante cinco años, no puedan otorgarse garantías efectivas contra la intimidación y el supuesto territorismo. A este respecto, Chile ha declarado estar pronto a dar todas y cada una de las garantías que se exijan, y ha procedido en consecuencia. La única limitación que hemos puesto es que nuestros derechos de soberano se respeten.

La Comisión no puede decir en justicia que esto sea un pretexto para evadir la ejecución de sus decisiones, porque sin excepción, hasta el momento actual, hemos hecho todo lo que se nos ha pedido, continuaremos en esa línea de conducta si se promulgan los reglamentos de registro y elección dentro de las fechas fijadas en mi moción. Hasta entonces nos vemos obligados a proceder con arreglo a las normas establecidas en mi nota N.o 100, del 21 de Noviembre.

No creo que las personas calificadas para votar excedán de un total de cuatro o cinco mil.

Estoy persuadido que no menos del 80 por ciento de éstos tienen sentimientos chilenos y votarán por Chile. Supongamos, a fin de demostrar lo ridículo de este cargo de intimidación, que el 80 por ciento sea peruano, ¿creería la Comisión que en tal evento que cuatro mil votantes no pueden ser debidamente concentrados durante el proceso de inscripción y elección en forma de protegerlos contra cualquier atentado que les impida el ejercicio de sus derechos?

El General Pershing que ha comandado el ejército más grande del mundo, es, seguramente de la misma opinión. ¿Cómo puede hablarse de terrorismo e intimidación como una condición general de este territorio, donde, como me he permitido señalarlo en el preámbulo de mi moción, sólo existen dos ciudades y tres pequeños valles?

Es ya tiempo que cesen todas estas habladurías de terrorismo e intimidación; es ya tiempo que el mundo y la opinión pública sepan que los resultados de todas las quejas presentadas ante el Comité de Investigaciones, son triviales, fútiles y ridículos. No pongo en duda ni por un momento las buenas intenciones y el elevado espíritu con que las investigaciones se iniciaron; estimo que la delegación americana creyó de su deber investigar todas las quejas que se le traían, a fin de no ser acusada más tarde de haber desatendido las acusaciones hechas por una de las partes en la contienda. Más que esto. Creo que si yo hubiera estado en el lugar del Presidente de la Comisión Plebiscitaria me habría inspirado en el mismo pensamiento; pero con la misma profunda convicción debo decir que si la delegación americana va a derivar conclusiones generales de los pobres, si no risibles resultados de sus investigaciones, cometería la más grande de las injusticias con la otra parte.

En la contienda nada justificaría mejor la causa de Chile que la publicación de todos los actos del Comité de Investigaciones y de todos los informes que ha presentado a la Comisión, porque demostraría que la delegación peruana ha estado buscando la manera de darle importancia a sus acusaciones, desarrollando en extensión lo que les falta en profundidad y repitiendo una y otra vez, con una monotonía lastimosa, los mismos incidentes en que figuran las mismas personas. Los informes del Comité de Investigaciones son una prueba más del sistema de dilaciones seguido por el Perú en toda y cada una de las etapas de esta contienda de 42 años.

Reconociendo, como lo hago, los más elevados móviles de parte de la delegación americana, debo confesar que la forma en que ha proseguido estas investigaciones, produce una penosa impresión de un deseo seguramente involuntario de apoyar a los peruanos en su sistema de dilación. Con materias extrañas que han sido llevadas al Comité de Investigaciones, se han malgastado las horas en interrogaciones fútiles de testigos, y algunos de los testigos chilenos a quienes se ha hecho comparecer, han sido injuriados y amenazados.

Es revelador que el Comité de Investigaciones no haya intentado ni una sola vez investigar los incidentes en los cuales las vidas chilenas han sido sacrificadas o los carabineros han sido asesinados.

Los impostores han sido denunciados al Presidente de la Comisión Plebiscitaria, como delincuentes apropiados para las actividades del Comité de Investigaciones, y ni aún en este caso ha demostrado interés en averiguar lo que hubiera.

Se ha dedicado por entero a una sola tarea: probar y encontrar pruebas de un estado de intimidación; lo demás le es indiferente si después de acumular una masa de centenares de páginas de declaraciones, el Comité sólo puede llegar a establecer conclusiones generales basadas en afirmaciones vagas, tales como la prueba es fuerte y la presunción es grande.

Uno se ve forzado a concluir que en el empeño de ser justo con la parte débil de la contienda, se obtiene como único resultado ser injusto con la parte fuerte, sumergiéndola en una nube de desconfianza y descrédito. Permítaseme recordar aquí la frase de un famoso pensador que dice: "Las indiferencias son como sombras en la muralla, las proyecta un objeto real pero resultan su más monstruosa deformación".

Y puedo agregar con Montigue: que los juicios al por mayor son cobardes e imperfectos.

Desde los primeros días de las labores de la comisión, los esfuerzos de la delegación Peruana para desviar sus actividades asignadas hacia esta otra ruta vaga e incierta que solo puede conducir en derechura a la impotencia de la Comisión han encontrado desgraciadamente en la Delegación Americana una favorable, si no una simpática acogida. Nada mejor podría hacer que citarle las mismas palabras con que el Laudo se pronuncia sobre acusaciones similares, hechas por el Perú en el curso del proceso Arbitral, son las siguientes:

Aunque no debiera existir vacilación alguna para establecer tal intención y mala fe, y si ésta quedara de manifiesto, al someter a la parte que hubiere incurrido en ella a las consecuencias de su acción es evidente que tal propósito no podría ser imputado con ligereza.

No hay duda de que la prueba requerida debe ser suministrada mediante pruebas circunstanciales, pero el "onus probandi" de tal cargo no debiera ser imputado con mayor ligereza, cuando se trata de la honra de una nación, que cuando afecta a la reputación de un individuo.

La conclusión de que existe mala fe debiera ser apoyada, no en discutibles deducciones sino en pruebas claras y evidentes que hacen obligada esa conclusión.

En la hora presente es de importancia pasar en revista a todos los procedimientos de la comisión, desde que comenzó a funcionar a fin de demostrar, cómo hemos llegado a esta desgraciada etapa de nuestras actividades, se domostrará así como se nos ha conducido derechamente a un "impasse", y quedarán de relieve las diferencias fundamentales entre la actitud y el espíritu de la comisión y la actitud y el espíritu del árbitro.

Durante la segunda sesión comenzamos nuestros trabajos, el 5 de Agosto con una sesión inaugural de mera fórmula. Al día siguiente 6 de Agosto se celebró una segunda sesión en la que se aprobaron las reglas de procedimiento, después que se había rechazado en su período inicial una proposición chilena para declarar que la Comisión era un tribunal de derecho y para establecer reglas de interpretación del fallo que habían sido aceptadas en el caso de un tratado firmado en 1871 entre Los Estados Unidos de América y la Gran Bretaña, y también durante los procedimientos arbitrales entre Argentina y Chile.

No se trató de otros negocios salvo que el Presidente de la Comisión estimó necesario estudiar, el asunto de las Junta de Inscripción y la votación.

Los procedimientos de esta segunda sesión me sugieren las siguientes observaciones retrospectivas:

1.o El propósito de la mayoría de la Comisión fué darse a sí misma poderes elásticos en vez de adherir rígidamente a las funciones ejecutivas asignadas a la comisión por el fallo.

2.o Se reveló la intención manifiesta de interpretar el fallo libremente, en vez de someterse a reglas de procedimiento ya aceptadas por los Estados Unidos en el caso referido y que también habían sido puestas en práctica en otro y más importante caso de una disputa internacional en el continente americano.

3.o Las dos proposiciones Chilenas fueron rechazadas en su período inicial a este respecto, y es pertinente recordar a la comisión ue las reglas de interpretación pre que las reglas de interpretación referidas fueron objeto de una fun ción posterior presentadas por el miembro chileno en una de las sesiones de Noviembre.

En vista de un informe de una mayoría del comité especial designado para estudiar estas reglas, retiré mi moción, previo consentimiento del Presidente y del miembro peruano, y sin embargo, después de haberla retirado, el Presidente insistió en ponerla en votación y en rechazarla adoptando así una actitud muy distinta de aquella de especial y cuidadosa consideración en casos análogos de mociones hechas por su Excelencia el miembro peruano.

Todos estos asuntos fueron después de la sesión retirados del acta a sugestión mía, porque indicaban una actitud que ahora estoy desgraciadamente obligado a hecer pública.

4.o La espontánea interpretación del fallo en su verdadero sentido por el Presidente de la Comisión Plebiscitaria quedó demostrada por su deseo expresado en la segunda sesión de iniciar efectivamente los procedimientos electorales.

La tercera sesión de la comisión se celebró el 10 de Agosto. Este punto de vista del Presidente, relativo a las verdaderas funciones de la Comisión quedó confirmado cuando le pidió a Chile y al Perú que presentaren sus puntos de vista sobre reglamentos de inscripción y elección, Chile dijo inmediatamente que estaba atender el pedido del Pr le entregó dentro de las siguientes un proyecto mento electoral.

El miembro peruano que debía esperar instru Lima, y en la misma miembro peruano present ciones, a saber: 1.º Una negando la validez del N.º 451 del 14 de Mayo que estableció un tribun cial en cumplimiento del fallo titulado Legisla cooperar al plebiscito; y moción pidiendo la neutr del territorio.

Ambas mociones pu resueltas en la misma una forma aún más su la gastada por la Comi resolver las dos proposi lenas relativas a las regla cedimiento y a las reglas pretación.

La validez del decreto- bió ser sometida siquiera sión en la Comisión, pue bía sido objetada por el mismo durante el períod tres meses, transcurrido había tomado conocimien y en cuanto a la neutrali territorio, el árbitro hab zado precisamente esa m posición en su nota del de 1925.

La Comisión habría minar del tapete de sus nes estas dos mociones e ma sesión en que fuero tadas, sin embargo, el que la primera moción; impugnación a la valide creto-ley en cuestión, no suelta, sino dos meses des la sesión del 8 de Octub cuanto a la segunda, hast sente momento no ha sid zada por medio de una expresa adoptada por la y ha quedado pendiente de la moción de requisit del Presidente, a cuyo Comisión ha buscado y buscando la neutralizació de facto, que no pued Más aún la moción rel validez del decreto-ley e cia, fué retirada despué así como un convenio pri el Presidente de la Com miembro peruano, que a éste último eludir el voto de rechazo.

Llama aún más la aten a pesar del reconocimie validez de ese decreto-le misión haya rehusado mente, salvo en un cas sin importancia, recurrir nal Especial en los num cidentes en que pudo hac creo de nuevo que la miembro peruano ha sido por la comisión, de fact

MAHATMA GANDHI

ULTIMO LIBRO DE ROMAIN ROLLAND

Acaba de aparecer la primera edición de ésta en castellano, y que en Francia, a los tres meses de aparecida, llevaba 31 ediciones.

PRECIO: $ 6.00. PROVINCIAS: $ 6.50

"POR LOS VALORES ESPIRITUALES"

acaba de aparecer este libro de Enrique Molina, Presidente de la Universidad de Concepción.

PRECIO: $ 5.00. PROVINCIAS: $ 5.50

"ATENEA"

N.o 8 de este año, acaba de aparecer con un amplio sumario. Cada número de "Atenea", actualmente es un verdadero libro de 140 páginas. Precio del número: $ 3.00.

La colección de 1924. Están reimpresos los números agotados y se venden a $ 24.00 la colección. Está abierta la suscrición para 1926. Precio: $ 24.00. Para provincias: $ 28.00.

Librería NASCIMENTO

AHUMADA 125.— CASILLA 229 —

TELEFONO 3759

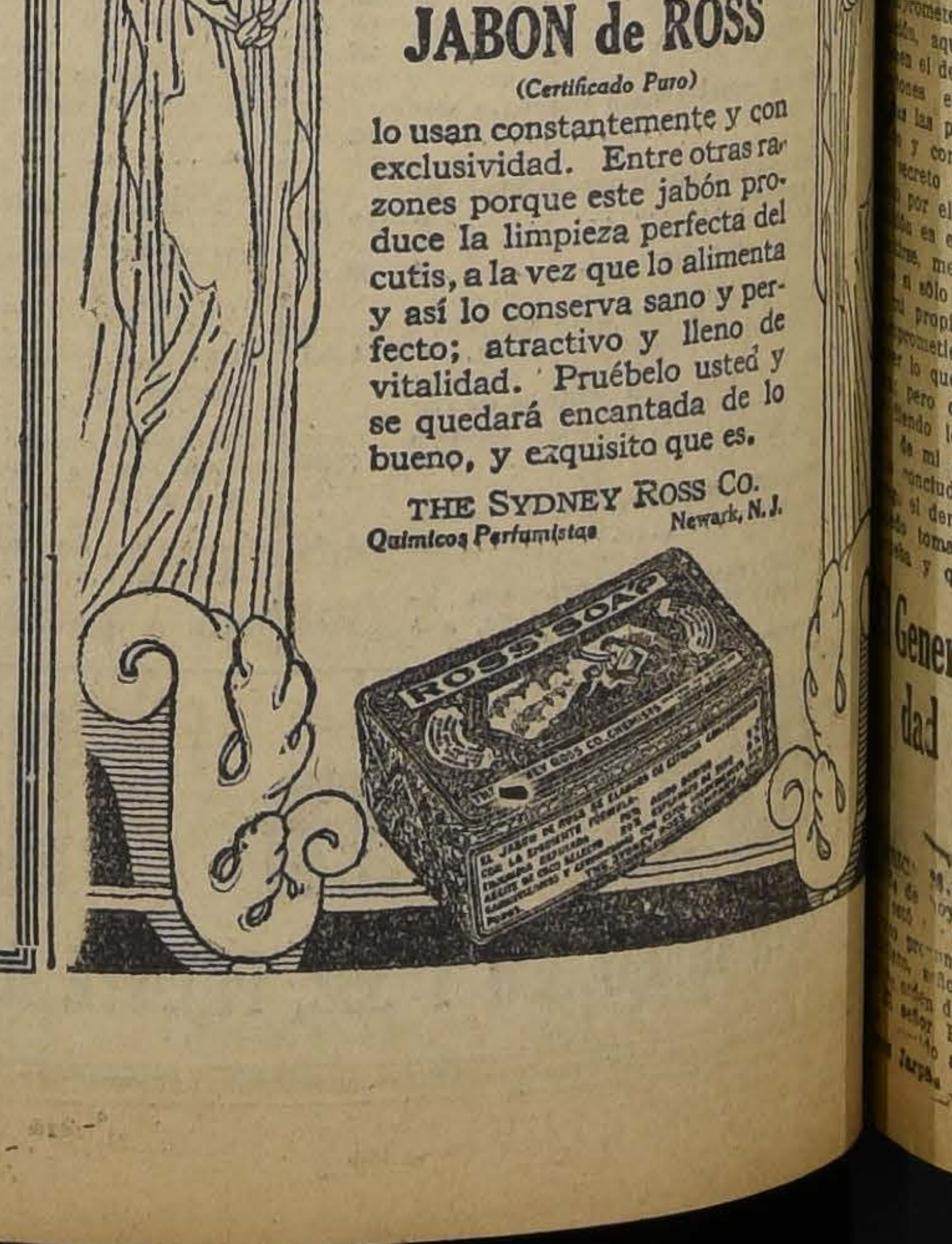

Bellezas Célebres, Famosas Artistas y muchísimas mujeres de la alta sociedad que han tenido amplia oportunidad de convencerse de lo purísimo que es el

JABON de ROSS

(Certificado Puro)

lo usan constantemente y con exclusividad. Entre otras razones porque este jabón produce la limpieza perfecta del cutis, a la vez que lo alimenta y así lo conserva sano y perfecto; atractivo y lleno de vitalidad. Pruébelo usted y se quedará encantada de lo bueno, y exquisito que es.

THE SYDNEY ROSS Co.
Químicos Perfumistas Newark, N. J.

LA RESOLUCION DE REGLAMENTAR LA ENTRADA Y SALIDA DEL TERRITORIO, NO ES SOLO ILEGAL, SINO INAPLICABLE Y DE NINGUNA EFECTIVIDAD

ASI LO DECLARAN LOS ASESORES JURIDICOS CHILENOS

Todas las resoluciones adoptadas por la Comisión en los denominados requisitos previos, tienden a dar a esta corporación un carácter de legisladora, lo que quiere decir que con ello se arroga poderes de índole administrativa y trata de constituirse en una entidad que se impone sobre un país que tiene soberanía sobre estos territorios. La comisión tiene plenos poderes para vigilar de acuerdo con el laudo que el Gobierno chileno no ponga obstáculos para que entren en el territorio y residan en él todos aquellos que estén capacitados para votar o sean agentes de propaganda y reclaman el derecho a voto, pero la Comisión no tiene poderes para arrogarse el control de la entrada al territorio de todas las personas que quieran efectuarla o deseen residir en él.

Los chilenos niegan también la tesis sustentada por los señores Dennis y Kreger, de que la resolución del tránsito estaba sancionada por un tratado del que Chile es parte y por consiguiente de acuerdo con la ley municipal chilena. "Sería suficiente hacer notar que tales mociones son contrarias, no sólo a la ley municipal de Chile, sino a la misma Constitución política del Estado".

Por muy elástica que sea la interpretación dada al tratado de arbitraje y al predominio de la ley internacional sobre la ley pública interna en la ejecución de un tratado, no puede en ningún caso llegar hasta el extremo de prescribir que por medio de un tratado de arbitraje queda abrogada y suprimida la Constitución Política de la República.

Con referencia a la opinión de los jurisperitos norteamericanos de que la expulsión de sacerdotes peruanos se realizó en el territorio plebiscitario de acuerdo con la ley, la opinión de Chile declara que estas expulsiones ocurridas en 1919 estaban en el hecho de que las leyes internacionales reconocen a todo estado poder para deportar de su territorio a los extranjeros que no acatan la autoridad de su Gobierno o que infrigen sus leyes. Los sacerdotes peruanos pretendían ejercer una autoridad que las leyes chilenas no les concedían y por consiguiente, esto constituía una flagrante violación de la Constitución Política del Estado.

En la resolución aprobada por la Comisión Plebiscitaria se han hecho esfuerzos por violar la Constitución del Estado y se ha obligado a salir del territorio a ciudadanos chilenos que no habían cometido ningún delito y a quienes por consiguiente se imponía la pena de expulsión, sin ninguna acción judicial, solamente en virtud de una mera resolución de una comisión internacional.

ARICA, 28. (Especial).—La opinión legal chilena contraria a la resolución de reglamentar la entrada y salida del territorio plebiscitario, que volvió a ser aceptada esta noche, fué publicada por la Comisión.

La opinión declara que esta resolución es no sólo ilegal, porque ni la Comisión ni el árbitro tienen jurisdicción para modificar el estado legal de Chile en el territorio de Tacna y Arica, sino que es inaplicable y de ninguna efectividad.

La entrada y salida del territorio, clara e incuestionablemente, es asunto que está dentro de la jurisdicción del mismo Gobierno del territorio, desde que ello tiene relación directa e íntima con la seguridad interna del territorio.

La opinión dice que para el objeto de mantener el control sobre el plebiscito, de que goza la Comisión según el fallo, es suficiente con incorporar a las disposiciones electorales, estipulaciones especiales para el libre acceso al territorio de los votantes calificados, y para la protección de los mismos, ninguno será detenido, enjuiciado, arrestado ni deportado, excepto en la forma prescrita por las leyes.

La opinión dice que nadie discute el hecho de que la Constitución chilena es efectiva en Tacna y Arica, y que la resolución aceptada por la Comisión viola directamente las prescripciones constitucionales, y que la Comisión Plebiscitaria, por consiguiente, se abroga ella misma el poder de alterar, mediante una resolución, el estatuto constitucional de la República.

Si la Comisión ha tenido facultad para aceptar y poner en vigencia tal resolución, habría debido gozar de facultades que no poseía, otorgadas por el Congreso Nacional, el cual no podría aprobar una ley que impidiera a los chilenos o extranjeros, quienes se ajustan a las disposiciones policiales, permanecer en donde les plazca dentro del territorio nacional.

La opinión chilena establece que los señores Dennis y Kreger han tratado de establecer su suprema autoridad sobre los actos del Gobierno chileno en Tacna y Arica, no obstante que el Tratado de Ancón, el protocolo y el fallo establecen que no existe ni puede existir otra autoridad.

Más adelante, los abogados chilenos rebaten las disposiciones generales para la entrada y salida del territorio, diciendo que son innecesarias para la realización de un plebiscito justo, desde que, toda clase de ofensas, tales como la intimidación, cohecho, fraude, etc., deberán ser vistas ante un tribunal especial creado por Chile, bajo la autoridad del decreto N.o 541. Este tribunal, hasta el momento, no ha sido reconocido por resolución alguna adoptada por la Comisión Plebiscitaria.

...odía aceptarla de Juie y con...rencia al procedimiento mismo ...anotarse que las susceptibilidades del miembro peruano fueron ...pladas, arreglando una forma cuidadosa de liquidación de sus ...siciones extemporáneas.

Entretanto, esa consideración no ha gastado con ninguna de las ...siciones hechas por el miembro chileno.

En la misma sesión, el Presidente de la Comisión Plebiscitaria pidió a Chile que le diera datos sobre las fuerzas militares de guarnición en el territorio plebiscitario. La información le fué dada prontamente y demostraba que en los últimos cinco años, lejos de haberse aumentado las fuerzas militares habían disminuído considerablemente, ya que el 10 de ...to último, el Presidente de la Comisión Plebiscitaria conocía el número exacto de las fuerzas, y también que no habían sido aumentadas en los cinco últimos años. La exigencia de reducción de las fuerzas armadas formulada en la moción de requisitos previos aprobada por la Comisión el 2 de Noviembre, pudo ser hecha entonces y lo que es más importante habría podido ser mucho más fácilmente aceptada por el Gobierno de Chile, porque es mucho más fácil satisfacer deseos que se expresan en forma amistosa, que acceder a exigencias que tienen todo el aspecto, si no la intención deliberada de una imposición.

No se celebró otra sesión hasta el 21 de Agosto, y durante el receso el Presidente de la Comisión Plebiscitaria dió a la prensa con fecha 17 de Agosto, una declaración en que decía que enviaría observadores a través del territorio plebiscitario, a fin de familiarizarse con las condiciones que en él prevalecían, de manera que el reglamento que rigiese para el plebiscito asegurase una elección libre y correcta.

Debo aquí hacer referencia al trabajo de estos observadores en c... ha basado el presidente su opinión sobre las condiciones que prevalecen en el territorio.

Ante todo, las investigaciones en el territorio plebiscitario han debido llevarse a cabo por tres representantes, uno de cada uno de los miembros de la Comisión, y por hombres que representaban únicamente al Presidente. La razón es obvia, estos observadores, según las propias palabras del Presidente, eran personas que no tenían preparación adecuada para esta clase de trabajo, que no habían estado nunca en el territorio plebiscitario y puedo agregar por mi cuenta, eran hombres que carecían de los conocimientos necesarios no sólo de la lengua española, sino también de los dialectos populares que hablan los nativos. Por consiguiente, forzosamente tenían que caer en manos de una u otra de las partes en la contienda y confiar en una u otra para guiarse y obtener datos para sus informes es precisamente lo que ocurrió; y el aspecto más lamentable de toda la labor de estos observadores es que ni una sola vez, siquiera por cortesía, le pidieron a los chilenos que los acompañasen a hablar con los votantes chilenos, sino que en todas y cada una de sus excursiones, cuando no andaban solos, lo que ocurría rara vez, iban acompañados por peruanos en su mayoría miembros del personal de propaganda de la Delegación peruana, y visitaban casi exclusivamente a aquellas personas que los peruanos deseaban que viesen e interrogasen estos observadores nombrados por el Presidente, constituyen una entidad enteramente extraña al fallo y además algunos de ellos se han conducido en forma tal que el Presidente se vió obligado a devolverlos a Panamá, de donde venían.

Toda la masa de informaciones se ha mantenido en secreto, pero debiera publicarse a fin de que el ...cual se forme opinión acerca de su valor en los informes presentados por el presidente y el coronel Kreger en su calidad de comité unipersonal de investigaciones.

Es un deber penoso para mí se... que la conducta de muchos de estos observadores en lugares ...cos justifica la pobre opinión que el público tiene a lo menos de algunos de ellos.

Mi opinión personal es sin duda que el honor de mi país y de sus autoridades no puede quedar entregado a sus manos, y si yo tuviera que escoger entre sus afirmaciones y las de las autoridades chilenas no trepidaría un instante en la elección.

Reclamados apresuradamente ...zona del canal entre la clase ruda de la población y según las propias palabras del presidente, desprovistos de toda preparación, no pueden aspirar a destruir a los ojos de cualquiera persona imparcial la reputación de funcionarios chilenos cuidadosamente seleccionados, o de carabineros y policías chilenos que tienen un profundo sentimiento del honor y que antes de entrar a sus funciones tienen que exhibir antecedentes que comprueben su idoneidad para desempeñar su puesto. Además, ha pasado largo tiempo al dominio de la historia, la época en que podía condenarse a un acusado sin que éste conociera la naturaleza ni el valor de la prueba en su contra.

Cuando se emiten juicios que comprometen el honor de una nación, aquellos que los emiten tienen el deber de probar sus acusaciones en forma concluyente, y si las pruebas se han mantenido y continúan manteniéndose en secreto y aún cuando mi respeto por el presidente de la Comisión es el más alto que pueda expresarse, me veo forzado a decir que si sólo mis propios intereses y mi propio honor estuviesen comprometidos, no trepidaría en aceptar lo que dijese bajo su palabra, pero que cuando estoy defendiendo los intereses y el honor de mi país, que pertenece a mis conciudadanos y no a mí, no tengo el derecho de decir que no debo tomar su palabra como prueba, y que debo pedirle que publique la prueba en cuestión o tolere que solemne o categóricamente le niegue valor.

Durante el receso el 21 de Agosto el presidente de la Comisión plebiscitaria me pidió por nota la derogación del reglamento del tránsito promulgado por el intendente señor Barceló y por el Gobernador señor Bustos, es un hecho que el mismo día aún sin discutir el asunto estos reglamentos fueron derogados, cumpliendo así con los deseos expresados por el presidente de la Comisión Plebiscitaria.

No obstante esta prueba de nuestra prontitud para ayudar a la Comisión Plebiscitaria en sus labores por todos los medios a nuestro alcance, no tuvo importancia a sus ojos porque no se reconoció el esfuerzo, ni se anotó en sus reuniones como creo debió hacerse. En vez de esto, el público quedó bajo la impresión de que Chile no había satisfecho los deseos del presidente y que una actitud como la que adoptó en la moción de requisitos previos se había hecho necesaria.

El 29 de Agosto de 1925 la Comisión Plebiscitaria celebró su cuarta sesión.

Fué entonces que el miembro peruano retiró su moción relativa a la validez del decreto ley N.o 451 del 14 de Mayo de 1925. En la misma sesión a pesar de mis objeciones hechas en privado, el presidente de la Comisión insistió en establecer el Comité Unipersonal de Investigaciones y nombró al coronel Kreger en ese carácter. A mi juicio esta medida iba no sólo en contra del laudo que le dió completo control sobre el Plebiscito, a una comisión de tres miembros, sino que también envolvía el propósito de ignorar la existencia del tribunal especial creado por Chile con el preciso objeto de castigar todo delito cometido contra la ejecución libre y correcta del fallo.

Después que el comité unipersonal inició sus funciones, los miembros chilenos y peruanos fueron requeridos para designar un representante que actuara ante él con facultad de interrogar y contra-interrogar testigos.

El presidente de la comisión designó al señor Dennis y, por consiguiente, el comité de investigaciones comenzó su trabajo bajo una organización en la cual el comisionado americano tenía de hecho dos representantes y Chile y el Perú sólo uno en el trabajo efectivo del Comité de Investigaciones.

La acción conjunta del coronel Kreger y de Mr. Dennis se dirigió contra los testigos chilenos; algunas veces en la forma más irritante. no ha prevalecido en él un criterio judicial, por el contrario, se ha revelado una marcada tendencia a encontrar a toda costa crímenes y toda clase de abusos. La generalización parece haber sido el objeto principal, la publicación de las actuaciones del Comité de Investigaciones será la justificación más grande de la condenación que merece por el rol que ha desempeñado acaso sin darse cuenta ni quererlo en esta tentativa de frustración del Plebiscito.

Desde el 29 de Agosto al 8 de Octubre después de la sesión del 29 de Agosto, no se celebraron reuniones hasta el 8 de Octubre, después de mi regreso del sur, aún cuando volví el 16 de Setiembre, mi ausencia, por lo tanto, no puede alegarse como causa de atraso en las labores de la comisión pues en la sesión del 29 de Agosto se había designado un comité de seis para estudiar e informar sobre el reglamento de inscripción y elección, sin embargo, el Perú sólo designó sus dos miembros el 21 de Setiembre, retardando así la reunión de este comité por 22 días.

El 29 de Setiembre envié una nota al presidente de la Comisión Plebiscitaria llamándole nuevamente la atención hacia el hecho de que el comité de seis no se había reunido ni había cumplido el deber de estudiar e informar sobre las reglas de inscripción y elección y que con esta omisión le había impedido a la Comisión cumplir con el que era su principal deber con arreglo al fallo.

No necesito recordar a la comisión los términos en que esa nota estaba concebida, bastará con decir que la única que obtuve del presidente fué que había trasmitido su contenido al miembro peruano y este último a su turno envió una larga nota repitiendo las mismas viejas acusaciones en contra de Chile, alegando nuevamente el mismo argumento de atmósfera y revelando fuera de toda duda que el Perú estaba resuelto a impedir el plebiscito.

Cuando finalmente la comisión celebró su sesión del 8 de Octubre, el presidente presentó una agenda en la cual se incluía una discusión preliminar acerca de la calificación de los votantes, pero por razones que no se me han explicado, esa discusión no tuvo lugar. Llamé la atención de la comisión, a esta situación, diciendo que la calificación de los votantes debía discutirse en la próxima sesión, y de nuevo por razones que no se me han explicado, la discusión tampoco tuvo lugar, ni se ha referido el presidente a este asunto con posterioridad.

En la sesión del 8 de Octubre el presidente de la comisión leyó su moción de neutralización presentada por el miembro peruano.

No hubo discusión al respecto, en esta sesión, pero el miembro chileno llamó la atención de la Comisión al hecho de que la cuestión presentada a la Comisión por el presidente, como también el asunto de la calificación de los votantes, cuya discusión había insinuado, eran parte integrante del reglamento de inscripción y elección, al cual no había hecho el presidente ni la más remota alusión en sus observaciones.

El Presidente se limitó simplemente a afirmar que había llegado al convencimiento de que el plebiscito libre y correcto contemplado en el fallo no podía celebrarse en Tacna y Arica, sin una modificación y reforma radical de ciertas condiciones ahora existentes. En otras palabras: el Presidente nuevamente postergaba para un futuro desconocido y para una fecha crecientemente elástica la promulgación del reglamento de inscripción y elección, que el fallo obliga a la comisión a promulgar inmediatamente. El Presidente anunció que se celebraría una nueva sesión el 10 de Octubre para continuar la discusión de su moción de requisitos previos en vista de la gravedad de las proposiciones hechas que a juicio de mis consejeros legales importaban claras violaciones del Tratado de Ancón del Protocolo de Washington y del fallo arbitral. Le pedí al Presidente de la Comisión por primera vez, desde que ésta había iniciado sus trabajos que postergara la sesión del Sábado hasta que yo hubiera recibido instrucciones de mi Gobierno; pero aun cuando el Presidente no había objetado, que yo sepa en ninguna forma los constantes retardos producidos por la Delegación peruana, entre otros el de 22 días en la designación del miembro del Comité del Reglamento de inscripción y elección, denegó no obstante al miembro chileno el aplazamiento de la sesión por un solo día y hora.

Consideré entonces y sigo considerando hoy esta actitud como un quebrantamiento de la etiqueta diplomática y una presión injustificada sobre una de las partes, que a mi parecer tiene igual título a las mismas consideraciones que la otra.

La sesión se celebró a pesar de mis representaciones.

El Presidente alegó para proceder así, que en la nota que yo había presentado pidiendo la postergación de la sesión había avanzado en alguna forma un cargo contra la importancia de los resultados de las investigaciones, los cuales sostengo hoy como entonces, que son triviales, escasos, y fuera de toda proporción con las conclusiones deducidas de ellos.

La sexta sesión se celebró el 10 de Octubre, y durante la sesión el Presidente leyó un discurso personal basado en las informaciones de sus observadores y miembros de su personal. En ese discurso avanzó una serie de acusaciones de intimidaciones, amenazas, terrorismo y obstaculización de sus observadores, etc.

El Coronel Kreger presentó entonces un informe encaminado a lo mismo.

Se dió amplia respuesta a ambos documentos en una sesión posterior, y no voy en este momento a entrar de nuevo a esta cuestión, excepto para decir que nada le cuadraría mejor al Gobierno de Chile que la publicación completa de todos esos documentos. El mundo estaría entonces en situación de decir si estamos en la verdad o en el error, al decir que todos los cargos de terrorismo y de intimidaciones se basan en una prueba secreta ex-parte circunstancial y totalmente trivial que no puede ofrecer fundamento sólido. Para destruir los cimientos mismos del fallo arbitral o para subvertirlo no puedo condenar con palabras suficientemente enérgicas este sistema inquisitorial de la prueba secreta, porque envuelve la injuria atroz de arrojar el prestigio y el honor de una nación con los ojos vendados y las manos atadas a la madriguera de la opinión pública.

Si como el Presidente lo ha dicho, su propósito es prevenir represalias contra aquellos que hayan declarado, debo decir que esto es clarado, debo decir que esto es agregar el insulto al daño, porque significa nada menos que imputar a las autoridades chilenas la intención de ejercitar venganzas contra aquellos que hayan declarado.

Puedo decir con certeza que la interpretación más caritativa que uno puede darle a esos informes es que pueden haber producido en el ánimo del representante del árbitro una impresión moral, pero las impresiones morales no justifican el abandono del espíritu judicial con que debe proceder el representante del árbitro en el desempeño de sus altas funciones ni del deber de buscar la conciliación y la armonía para ejecutar la sentencia arbitral. Estas acusaciones incitan odios y aumentan la resistencia del Perú.

Las generalizaciones y acusaciones formuladas no pueden ser toleradas en silencio por el Gobierno de Chile, que me ha dado instrucciones de dejar constancia de su protesta en la misma sesión.

El Presidente de la Comisión Plebiscitaria anunció que no celebraría otra sesión hasta nuevo aviso y que entretanto el Comité Especial designado para estudiar la ley de inscripción y elección, sesionaría el 12 de Octubre.

Desde el 10 hasta el 24 de Octubre, el Comité se reunió, pero contrariamente a todas las legítimas expectativas nada se hizo y nada se avanzó en el reglamento, y el Comité suspendió su reunión sin haber dado un solo paso en el camino del cumplimiento del fallo; entretanto la Delegación Chilena preparó una moción en sustitución de la que había presentado el Presidente. En ésta, como es sabido, se consultaban todas las medidas propuestas por el Presidente de la Comisión Plebiscitaria, salvo que no le concedía los poderes que el Presidente deseaba que la Comisión se arrogase. Aparte de esto, el 15 de Octubre el Presidente de la Comisión creyó del caso renovar las observaciones en el territorio, que había suspendido de propia iniciativa el día 6 de Setiembre.

Estas observaciones en el terreno han continuado hasta ahora y como no se ha formulado ninguna queja por obstaculizaciones, y estas quejas nos han llegado siempre con gran rapidez y redactadas en términos desagradables cuando no ofensivos supongo que los observadores han podido moverse libremente dentro del territorio plebiscitario en cumplimiento de la misión que les ha confiado el Presidente; en otras palabras, las observaciones en el terreno han continuado ahora por cerca ed un mes y medio, tiempo amplio para que estos observadores por ignorantes que sean, hayan completado sus trabajos.

Sin embargo los reglamentos de inscripción y elección, todavía siguen detenidos durante este tercer receso, muchas de las medidas que la moción de requisitos previos exigía, fueron llevadas a efecto por las autoridades chilenas.

El Intendente señor Barceló y el Gobernador señor Bustos, presentaron sus renuncias y han sido reemplazados, la fuerza armada se redujo a cerca de la mitad de lo que el mismo Presidente de la Comisión había indicado como el mínimo requerido sin embargo todo esto fué ignorado.

La séptima sesión se celebró el día 24 de Octubre y en ella el miembro peruano declaró que aceptaría la moción de requisitos previos en sustitución de su propia moción de neutralización, pero agregó, a guisa de calificación; 1.o Que consideraba todas esas medidas únicamente como un paso preliminar hacia el objetivo de alcanzar la necesaria atmósfera plebiscitaria; y 2.o Que se reservaba el derecho en su oportunidad de pedir a la Comisión que ampliara esas medidas si las circunstancias lo exigían. En otras palabras, la actitud del miembro peruano indicaba de nuevo su deseo de dejar la puerta abierta para continuar la política de dilación que su país ha seguido durante 32 años y sistemáticamente durante nuestras sesiones y que desgraciadamente ha encontrado apoyo en la actitud asumida por el Presidente de la Comisión Plebiscitaria. El miembro peruano no retiró su moción de neutralización y rehusó declarar explícitamente que la había retirado en la 11.a sesión.

El 26 de Octubre se celebró una nueva sesión de la Comisión en la cual el miembro peruano hizo una larga exposición demostrando más claramente aún, que nada le induciría a ir adelante con el reglamento de inscripción y elección. Fué enérgicamente apoyado por el presidente en una exposición en la cual este último formuló las más graves acusaciones en contra de las autoridades chilenas y avanzó los más serios denuncios de las condiciones existentes a través del territorio plebiscitario, dándole así al miembro peruano todos los argumentos y el apoyo moral que éste hubiera podido desear para continuar en la obra de minar y destruir la finalidad misma del fallo arbitral.

Cuando estas observaciones se publiquen, la opinión pública verá que no exagero cuando digo que ese ha sido el verdadero resultado de la actitud del presidente aunque, lo repito, ni por un momento pongo en duda sus buenas intenciones; buscaba seguramente otra cosa pero eso es lo que ha obtenido.

En el corto receso desde el 26 de Octubre al 2 de Noviembre, durante varios días, hice vanos esfuerzos para impedir que se produjese una situación que contemplaba con las mayores aprensiones; el presidente de la Comisión me dirigió el 31 de Octubre una nota en la cual aceptaba la postergación de la sesión siguiente del 31 hasta el 2 de Noviembre; en dicha nota el presidente de la Comisión me contestaba una comunicación que le había enviado el 28 de Octubre en la cual le había llamado nuevamente la atención hacia el hecho de que los reglamentos de inscripción y elección estaban todavía retenidos y que nada había avanzado el comité encargado de estudiarlo e informar sobre él.

Una vez más declaraba el presidente que tenía pruebas convincentes de que un plebiscito no podía celebrarse en Tacna y Arica sin ciertas modificaciones radicales en las condiciones existentes y agregaba que el comité designado para estudiar los reglamentos en cuestión procedería a su trabajo tan pronto como las medidas que él estimaba indispensables fuesen puestas en práctica.

13. — Novena Sesión. — El 2 de Noviembre se celebró una nueva sesión en la cual la moción de requisitos previos fué aprobada por un voto de mayoría; el miembro chileno votó en contra de la moción declarando, sin embargo, que las medidas en sí mismas no eran resistidas por el Gobierno de Chile y que todas y cada una de ellas serían adoptadas en cuanto no minaran o destruyeran los derechos soberanos de que Chile gozaba en el territorio de Tacna y Arica con arreglo al Tratado de Ancón, al Protocolo de Washington y al fallo arbitral. En las tres semanas que han transcurrido desde entonces todas y cada una de estas medidas han sido llevadas a cabo en tanto cuanto han sido solicitadas del Gobierno de Chile.

El Ejército ha sido reducido, los carabineros también van reduciéndose y con qué desastrosos resultados, apenas necesito recordarlo en estos momentos en que todo el pueblo chileno de la provincia está lleno de indignación ante los salvajes y monstruosos ultrajes cometidos con los carabineros de Chayaviento.

14. — Décima sesión. — La Comisión celebró nuevamente sesión el 4 de Noviembre; en ella el presidente presentó otra moción reglamentando la moción de requisitos previos, aunque declaré a este respecto que no tenía todavía instrucciones de mi Gobierno, el presidente insistió en hacerla votar inmediatamente y cerró la discusión incurriendo así en otro quebrantamiento de la etiqueta diplomática internacional que por primera vez en mis 25 años de experiencia diplomática he debido sufrir en esta conferencia. Me abstuve de votar y no obstante la forma en que se había procedido, el Gobierno de Chile, siempre deseoso de agotar los medios conciliatorios, aceptó designar los miembros de los dos comitées creados por la moción para llevar a efecto las medidas prescritas en la moción de requisitos previos.

En esa misma sesión, sin que mediara observación de nadie, el Presidente estimó oportuno leer una exposición en la cual hizo las más graves acusaciones contra las autoridades chilenas y llegó hasta insinuar dudas sobre la buena fe con que el miembro chileno presentaba sus argumentos. El Presidente presentó, entonces, una moción pidiendo que el Gobierno de Chile reemplazara a once funcionarios públicos, entre ellos al ex-Intendente de Tacna, señor Barceló, al ex-Gobernador de Arica, señor Bustos, siendo que ambos habían renunciado varios días antes; al ex-Prefecto de Arica, señor Erasmo Ravioly, que había dejado su puesto dos meses antes, al señor Carlos Blanlot y a Luis Quiroz que también habían sido relevados de sus respectivos puestos en el mes de Setiembre.

No obstante las observaciones que hice llamando la atención sobre ésto, no se hizo caso de lo que el miembro de Chile decía, y el Presidente insistió en votar la moción tal como estaba en la sesión siguiente. No puede decirse, por lo tanto, que fué una equivocación cometida bajo la impresión del momento, sino el resultado de madura consideración. Los demás funcionarios que no habían sido removidos antes de que la moción se votara innecesariamente, fueron reemplazados por el Gobierno de Chile sin entrar a examinar las acusaciones hechas en contra de ellos, impulsado por el deseo de no detener los trabajos de la Comisión y de obtener lo que tiene derecho a exigir, que se dicte el reglamento de inscripción y elección.

15. — Undécima sesión. — El Presidente de la Comisión Plebiscitaria sometió al miembro chileno en la sesión del 6 de Noviembre, a un contra interrogatorio que me dejó la impresión de que ya no éramos colegas que desempeñábamos funciones de igual importancia y representábamos con igual rango a dos naciones soberanas, sino un acusado a responder una serie de ultrajes desconocidos y cometidos en el territorio. El Presidente de la Comisión no puede, en verdad, decir, que a pesar de que las circunstancias fueron en extremo penosas, no mantuve una actitud de perfecto respeto hacia el representante del árbitro. De nuevo pregunté al Presidente acerca del reglamento de inscripciones y elecciones, y sólo obtuve por toda respuesta, que el señor Dennis estaba trabajando en un proyecto de reglamento; pedí que me diera una fecha siquiera aproximada para la presentación de ese reglamento, pero el Presidente respondió que no podía fijarse fecha alguna.

16. — Duodécima sesión. — El 10 de Noviembre se celebró otra sesión de la Comisión Plebiscitaria; fué en esta sesión que se rechazó mi moción de reglas de interpretación innecesariamente, pues ya había sido retirada. Se solicitó la remoción de cuatro funcionarios en una moción presentada por el Presidente; los cuatro fueron inmediatamente removidos, sin entrar a examinar las acusaciones hechas contra ellos.

El Presidente propuso que las sesiones del Comité de Investigaciones se celebraran en público y declaré que aún cuando no me oponía a que se celebraran en público, creía necesario darle al Comité de Investigaciones, reglas de procedimiento, por que hasta ese momento había seguido un sistema que le permitía extenderse al campo ilimitado de los decires, habladurías, presunciones e incidentes nimios, sin ninguna relación con el plebiscito.

Estimaba esencial para la eficacia de los organismos subsidiarios de la Comisión, circunscribir sus actividades dentro de reglas que le impidiesen entregarse al examen de negocios extraños y fútiles y seguir en una obra que acaso contra su deseo, nos llevaba derecho a la frustración del plebiscito. En esta sesión, el miembro peruano repitió de nuevo las mismas viejas historias de incidentes en los cuales aparecen envueltas las mismas personas y los mismos casos ya examinados por el árbitro; fueron citados con el objeto de insistir de nuevo en la atmósfera de terrorismo e intimidación con la cual se busca cubrir artificialmente al territorio, aunque declaré inmediatamente que el Gobierno de Chile estaba dispuesto y deseaba ponerle fin a toda acción de las autoridades subalternas o de organizaciones privadas, o de individuos que, pudiera tender a impedir la legítima expresión de ideas en relación con el plebiscito. El Presidente de la Comisión creyó oportuno apoyar de nuevo con vigor extraordinario todas las observaciones hechas por el miembro peruano. Una vez más llamé la atención de la Comisión al hecho de que los reglamentos de inscripción y elección no habían sido promulgados; sugerí que muchas de las quejas si eran verdaderas, podían perfectamente atenderse recurriendo al Tribunal Especial, designando un representante especial como lo había propuesto en mi moción de sanciones y garantías que había sido rechazada perentoriamente y sin discusión.

De acuerdo con el decreto-ley de 14 de Mayo de 1925, por ejemplo, un representante de este género podía llevar ante el Tribunal Especial a todas las personas acusadas de delitos de esta clase; insistí en que si la Comisión promulgaba el reglamento de inscripción y elección, sería muy fácil para la Comisión hacer uso del mecanismo proporcionado por Chile para la rápida sanción de estas quejas y su castigo adecuado de acuerdo con la ley; repetí que no era a la indolencia de las autoridades chilenas que podía imputarse cualquiera lenidad a este respecto, sino a la Comisión misma que hasta ese momento había rehusado con una tenacidad que yo no podía comprender, reconocer y valerse de este Tribunal Especial.

16. Décimotercera sesión.—El 12 de Noviembre se celebró la 13 sesión. Las reglas de procedimiento que yo había propuesto para el Comité de Investigaciones fueron perentoriamente rechazadas por mayoría de votos después que la Comisión oyó un informe de Mr. Dennis, en el cual rotulaba todas y cada una de ellas como inútiles, inaceptables o impracticables. El miembro peruano llamó una vez más la atención hacia la falta de garantías y hacia la lenidad de la justicia chilena e hizo una serie de observaciones tendientes a justificar su actitud de obstinada resistencia y rechazo ulterior del fallo del árbitro. El Presidente apoyó una vez más las miras expresadas por el miembro peruano y llegó hasta acusar al ex-Intendente Barceló de actos criminales, diciendo que hacía personalmente expulsiones y deportaciones del territorio. Protesté de esta imputación de actos criminales al ex-Intendente Barceló y le pedí al Presidente que presentara las pruebas de esta grave acusación, declarando que si esas pruebas no eran presentadas, tendría los más serios fundamentos para quejarme por la ligereza con que se acogían estas acusaciones contra funcionarios chilenos y con que las espaldeaba el Presidente. Hasta este momento, después de una quincena, el Presidente no ha presentado esas pruebas y debo pedirle que, o retire lo que dijo, o le presente a la Comisión las pruebas de su declaración.

17. Etapa final de las dificultades actuales. Después de aquella sesión, el miembro chileno recibió una carta del Presidente, pidiéndole detalladas y voluminosas informaciones relativas a las leyes de Chile que, a su juicio, era necesario conocer en conexión con los reglamentos de registro y elección; y aunque la materia era extremadamente complicada, la información le fué suministrada sin demora. Análogas y aún más complicadas informaciones le fueron pedidas por Mr. Dennis al señor Claro, que representa a Chile en el Comité designado para el estudio de esos reglamentos y la totalidad de esas informaciones fueron también puestas a la disposición de dicho Comité. Sin embargo, ni un solo paso se ha dado para convocar al Comité de Reglamento de inscripción y elección.

No obstante lo anterior, se citó a otra sesión para el 21 del actual, a la cual no asistí, porque después de cuatro largos meses de inútiles esfuerzos para conseguir que la Comisión cumpliera con sus deberes, recibí instrucciones de mi Gobierno de informarle que había llegado el momento o de promulgar esos reglamentos de registros y elección o de prescindir de la cooperación chilena. En aquella sesión, cele-

---

General Pershing trata de evitar la publicidad del discurso pronunciado por el delegado chileno

...C. 28.— (Especial).— En la ...de hoy el General Pershing ...ó la publicidad del discurso pronunciado por el delegado señor Edwards, rogándole ...ión de evitarla.

...señor Edwards se dirigió en ... al Canciller, señor Barros Jarpa.

El General Pershing se manifiesta sorprendido por el hecho de que pueda tachársele de parcial.

Todos los delegados chilenos están ciertos de que el General Pershing, expresando lo anterior, obra con buena fe.

"El Progreso Latino - Americano"

REVISTA INTERNACIONAL DE COMERCIO PUBLICADA POR LA OFICINA DE EXPANSION COMERCIAL DE LA AMERICA LATINA, ORGANIZADA POR DECRETO DEL MINISTERIO DE HACIENDA DE CHILE DE 5 DE MARZO DE 1925.

Director: Jorge Redón Borne — Santiago de Chile — Morandé 237

REPRESENTANTES EN EL EXTRANJERO

SOUTH AMERICAN PRESS Ltd.	LONDRES (Inglaterra)	101 Fleet Street
Señor J. Pino Saavedra	Hamburgo 18 (Alemania)	Rothenbaumchaussee N.o 8
Señor Aluizio de Magalhaens	Bruselas (Bélgica)	Director de la Revista Belgo-Latino Americana "Industria"
Señor Héctor Zanelli	New York (Estados Unidos)	Consulado de Chile
Señor J. Constantino Gonzáles	Río de Janeiro (Brasil)	Consulado de Nicaragua
Señor Williams Paats	Asunción (Paraguay)	Convención 69
Señor Francisco Ignacio Jiménez	Guayaquil (Ecuador)	Malecón 405
Señor Ricardo Ugarte	Montevideo (R. Uruguay)	Mercedes 1157, Consulado de Chile
Señor Julio ·eytia	La Paz (Bolivia)	Avenida 20 de Octubre 329
Señor F. Ceballos Moyano	Mendoza (Rep. Argentina)	Lavalle 71—75

REPRESENTANTES DE LA REVISTA EN CHILE

Señor Vicente Foretich Vilovich	Punta Arenas	Sociedad Menéndez Behety
Señor Raimundo Alvarado	Temuco	Casilla 353
Señor Andrés Paul de Viale Rigo	Concepción	Lincoyán 588
Señor R. Morales Vallejos	Linares	Independencia 462
Señor Evaristo Brito	Talca	1 Sur
Señor José Navarro	Curicó	Yungay 632
Señor Andrés Ruiz	San Fernando	Avenida Manuel Rodríguez 187
Señor Roberto Domínguez del C.	Santiago	Moneda 1468
Señor Juan de Dios Alvarado	Valparaíso	Victoria 876
Señor J. Víctor Fajardo	Antofagasta	Revista Bolivia

El Lunes aparecerá el número 6, correspondiente al mes de Noviembre con el siguiente

SUMARIO — NOVIEMBRE DE 1925

	Págs.
Portada: Don Emiliano Figueroa, presidente Electo de Chile	1
Don Emiliano Figueroa Diplomático	7
Dos cartas al futuro gobernante: E. Poirier	8
La República del Brasil	11
La República de Panamá	12
Excmo. José E. Lefevre, Ministro de Panamá	13
Control del Comercio de la Producción Agropecuaria, por el Ing. Carlos A. Vallejo, Subsecretario de Agricultura de la Nación, Argentina	14
El Primer Congreso Panamericano de Carreteras	21
Las Repúblicas de Centro América, juzgadas por un distinguido diplomático chileno	27
La Liga Femenina de Naciones, por la señorita Luisa van Eeghen	35
General Information on Chile, por Luis Feliú H., jefe del servicio consular	41
Problemas vitales de la América Latina, por Manuel Bustamante, Cónsul General del Ecuador en Argentina	48
Don Enrique Gallardo Nieto	49
Don Julio Chaigneau	53
Honduras, por Julio Chaigneau	53
Bolivia y el Uruguay, por O. Bazigalus Susviela	61
El Titicaca, por A. Costa Du Rels	63
Nuevos itinerarios del Transandino	69
Relaciones de México con la República Argentina	77
El comercio de naranjas — Paraguay	85
La industria del hierro en Chile, por Julio Pérez C.	89
Exposición Comercial Internacional Permanente de New Orleans	95
México — Industria textil	101
El Presidente de Chile y nuestra Revista	103
Apreciaciones de la prensa	103
Notas de la Dirección	109
El algodón en el Ecuador	115

brada el 21 de este mes, se presentó una moción que importaba una clara violación de la Constitución chilena y la objeté de acuerdo con las reglas de procedimiento. Es innecesario ocuparse largamente de esta materia porque la opinión legal pertinente será publicada después de esta sesión. En la nota en la cual comuniqué que mi Gobierno exigía la promulgación de los reglamentos de inscripción y elección, propuse una moción para fijar la fecha del plebiscito, dando amplio tiempo para la presentación del informe sobre reglamento que hemos estado esperando durante tres meses por manera que podemos iniciar las inscripciones y celebrar el plebiscito el 1.o de Febrero de 1926.

El Presidente no me acusó recibo de la nota; se limitó a leerla en sesión a que yo no asistí y a leer ciertas observaciones que había preparado de antemano; en ellas afirmó, de nuevo, que los reglamentos de registro y elección no podían ser ni serían promulgados. En estas observaciones el Presidente emprendió un ataque violento que alcanzó aún al Presidente Alessandri, a consecuencia de un discurso que este último había pronunciado en un banquete en Arica. Le niego al Presidente de la Comisión el derecho de erigirse en censor de los discursos que el Presidente Alessandri considere oportuno pronunciar. Discursos violentos y abusivos han sido varias veces pronunciados por el Presidente del Perú. Durante nuestras sesiones, el último, el 29 de Noviembre, en el cual ha tratado de inflamar la opinión pública contra Chile, haciendo las más graves e injustificadas acusaciones. Más aún: el Presidente de la Comisión, en su moción de requisitos previos bajo el número 9. propuso que iguales oportunidades e igual protección contra molestias y obstaculizaciones en mitins, desfiles, discursos y otras formas de legítima propaganda pública, en conexión con el plebiscito, se acordasen a ambas partes, y sin embargo un discurso que pronuncia el Presidente Alessandri, que constituye la más legítima forma de propaganda en un mitin público, es objetado en una forma que exige de mi parte la más enérgica protesta.

El Presidente Alessandri estaba tratando de prevenir toda clase de incidentes que pudieran dar lugar a pretextos para la acusación de que la atmósfera del territorio plebiscitario no era compatible con el plebiscito; sin embargo su actitud se denuncia, lo repito, en una forma que no puede ser aceptada, alusiones a discursos tales como éste, que no han sido pronunciados en las sesiones de la Comisión, dan la impresión de un sentimiento inamistoso y de andar a caza de agravios para formular acusaciones contra Chile.

El Presidente de la Comisión Plebiscitaria formuló nuevamente contra las autoridades todo género de acusaciones y una vez más afirmó que era necesario postergar toda tentativa de llevar a efecto la inscripción de los votantes y la celebración de la elección. El discurso del Presidente en esa ocasión fué un quebrantamiento de todas las reglas de procedimiento reconocidas en las reuniones internacionales. Antes que mi moción fuera incluída en la agenda en un momento en que no podía contestar las objeciones presentadas, el Presidente consideró oportuno rechazar a priori la totalidad de la moción, imputándole al Gobierno de Chile intenciones que lo hacen aparecer en una actitud en pugna con sus declaraciones públicas y todo esto para colocarse en una situación que virtualmente frustar el Plebiscito. Parecería como que el Presidente ha dejado a los peruanos que digan cuando ya no se sienten más intimidados. Si este fuera el caso significaría que nunca llegaremos a la atmósfera que está buscando. El Perú no desea ni ha deseado nunca el Plebiscito; debo llamar la atención de la Comisión hacia el hecho de que esta doctrina de la atmósfera significa que la comisión se arroga a priori la facultad de declarar la nulidad de la votación Plebiscitaria antes de que esta haya tenido lugar suplantando así al árbitro que reservó para sí la facultad de hacer esa declaración después que la elección tenga lugar. Naturalmente el miembro peruano apoyó las observaciones del Presidente en relación con la moción para reglamentar la entrada y la salida del territorio Plebiscitario, moción que es a la vez ilegal e injustificada y afirmó que según la sección 3 de esa moción, la comisión tenía el propósito de exigir de las autoridades chilenas la expulsión del territorio dentro de un plazo de 15 días de ciertos ex funcionarios, uno solo puede ser ni será expulsado. Como el 25 del actual no hubiese recibido ni siquiera un acuse de recibo de mi nota y no se hubiese citado a sesión a la comisión aunque tenía perfecto derecho para pedirla, dirigí una nota al Presidente de la Comisión Plebiscitaria y eventualmente obtuve de él una respuesta manifestándome su intención de convocar a una sesión tan pronto como fuese posible. Este es un resumen tan completo como puedo hacerlo de las infructuosas labores de la Comisión Plebiscitaria; si no estuvieran comprometidos grandes intereses en verdad, la consolidación de la paz en esta parte del mundo, no me habría impuesto la penosa tarea de recordar agravios pasados y de enumerar una vez más todas las dificultades con que hemos tenido que luchar.

Es mi deber como representante de Chile, demostrar al mundo la verdadera causa de nuestras dificultades; siendo que así estoy salvaguardiando los intereses de mis conciudadanos de todos los habitantes de este territorio y la integridad y el prestigio de un fallo arbitral.

La Comisión debe proceder inmediatamente a la ejecución del fallo promulgando los reglamentos de inscripción y de votación y fijando la fecha del Plebiscito porque está en el interés de todos que esta estéril, desagradable y amarga agitación llegue a su término.

El momento es tan grave, y de tan trascendentales consecuencias para el futuro, que tengo instrucciones de mi Gobierno, de decir que la mayoría de la Comisión está tratando de destruir el fallo arbitral. El Presidente de la Comisión, sin quererlo ni desearlo, está proporcionando al Perú argumentos para que siga sosteniendo que la sentencia de cuya ejecución está encargado, fué errónea e injusta.

Las actas de las sesiones celebradas en Washington y que culminaron con el protocolo de Washington establecen el hecho de que los representantes de Chile exigieron desde el principio mismo de las conferencias, de acuerdo con la doctrina invariable sostenida por Chile, que las condiciones para la celebración del plebiscito se discutiesen inmediatamente, y se sometiesen al árbitro aquellas en que no hubiese acuerdo. Los representantes de Chile procedieron así de conformidad con la iniciativa que habían tomado al invitar al Perú en Diciembre de 1921, a celebrar un plebiscito, sea de acuerdo con las condiciones del protocolo de Huneeus-Valera o con cualesquiera otras que las partes acordaren establecer. No bien habían formulado esta petición los representantes de Chile, cuando fué rechazada por los representantes peruanos, fundándose en que en las actuales circunstancias el plebiscito no podía celebrarse, nc sólo por haber expirado el plazo de diez años, sino principalmente porque sostenían que Chile, con actos injustos de toda clase había cambiado y pervertido la verdadera naturaleza política de la población de Tacna y Arica. Sostuvieron enérgicamente la doctrina, de que en las actuales circunstancias, el plebiscito no podía celebrarse.

Si el árbitro decidía que el plebiscito podía celebrarse, debía fijarse las condiciones; si no podía celebrarse, el árbitro debía determinar la soberanía definitiva de las provincias.

Chile aceptó el arbitraje sobre el punto relativo a si el plebiscito podía o no celebrarse y también sobre el punto referente a dar al árbitro facultades para fijar las condiciones, pero rechazó enérgicamente el punto relativo a conferirle autoridad para determinar la soberanía definitiva de estos territorios en el caso en que el árbitro declarase la improcedencia del plebiscito. Se produjo así un impasse que fué finalmente solucionado por medio de lo que se designa con el nombre de "fórmula Hughes", fórmula que fué la base del protocolo que sometió al arbitraje del Presidente de los Estados Unidos la cuestión de si en las presentes circunstancias podía o no celebrarse el plebiscito y la relativa a las condiciones en que debía tener lugar el alegato del Perú y el contra alegato, están por entero dedicados a demostrar que el plebiscito no puede celebrarse, no sólo porque no se había celebrado dentro de los diez años mencionados en el artículo 3, del Tratado de Ancón, sino principalmente porque Chile había cambiado la naturaleza de la población con sus abusos, injusticias y otros ultrajes. Página tras página, la defensa peruana está exclusivamente destinada a probar que el plebiscito no podía celebrarse a consecuencia de las mismas acusaciones que ahora se hacen contra las autoridades chilenas. El árbitro rechazó todas estas alegaciones y declaró que no constituían suficiente prueba o justificación que impidiera la celebración del plebiscito en las actuales circunstancias.

Más aún, el árbitro, después de examinar todas estas alegaciones, se expresa así en el fallo: "Como el plazo para el plebiscito no fué fijado, salvo en cuanto éste no podía verificarse hasta después de la expiración del período de diez años.

El electorado a cuya opinión las partes estaban llamadas a recurrir fué evidentemente aquel que existía a la fecha de la celebración del plebiscito y aparte de la futileza de otra interpretación no hay fundamento para intentar por medio de disposiciones artificiales restablecer un electorado de un período pretérito, aunque pueda ser adecuado formular reglas razonables que tomen en cuenta la posición de los peruanos de esas provincias, que hayan sido expulsados sin razón. El Perú después de haber perdido su tesis en Washington por el fallo arbitral, la renovó en Arica y precisamente en la misma forma y con los mismos argumentos con que la había mantenido en Washington, para oponerse a la celebración del plebiscito en las actuales circunstancias.

El Perú fué derrotado en Washington. Aquí parece que encuentra ambiente favorable en esta tentativa de resucitar un muerto.

El presidente de la Comisión Plebiscitaria y sus asesores legales sostienen que para celebrar el plebiscito, se requiere como requisito previo alterar la atmósfera, esto es, la atmósfera chilena que denominan coerción e intimidación de las autoridades chilenas.

El presidente de la C Plebiscitaria y sus conse man que en las actuales tancias la doctrina per plebiscito no puede celeb que importa un manifie esperado rechazo del fall dido por el presidente C

El Presidente de los Unidos dijo en Washing las alegaciones peruanas justificadas y que el pl podía celebrarse inmedi

El representante del dice en Arica, que las nes peruanas formuladas hington y repetidas aquí, tificadas y que el pleb puede celebrarse hasta creen nuevas circunstan

Es la destrucción mism fallo que se ve está encar ejecutar.

Las quejas peruanas das por el árbitro son y aceptadas, y el repr del árbitro aparece que el fallo expedido fué e injusto.

No recuerdo en el Dere ternacional otro caso en ejecutor de una sentenc tral se encuentre en u ción tan anómala y ext

En cumplimiento de ins nes de mi Gobierno teng nor de declarar, que el sión plebiscitaria recha quiera de las proposicion tenidas en mi moción pa la fecha del plebiscito, p con sujeción estricta a N.o 100 del 21 del presen go formal reserva a nom mi Gobierno de adoptar quier camino o actitud q dere necesaria para diar los derechos de Chile salvar el principio del y el respeto por las sente bitrales de los peligros a q principio está expuesto e de la mayoría de esta Co

Ha partido la Embajada Especial de México

QUE ASISTIRA A LA TRANSMISION DEL MANDO.— VIENE TAMBIEN EN VIAJE LA EMBAJADA DEL ECUADOR

En la tarde de ayer, el Ministro de Relaciones Exteriores, señor Barros Jarpa, recibió la siguiente comunicación del Ministro de México:

"Señor Ministro:

Tengo el honor de poner en conocimiento de US., que mi Gobierno, deseoso de dar una prueba especial de simpatía y afecto hacia la nación chilena y hacia su Gobierno, ha decidido enviar una misión Especial con carácter de Embajada, para asistir a la exaltación del Excmo. señor Emiliano Figueroa a la Presidencia de la República.

La Embajada Especial de México está integrada de la siguiente manera:

Señor General e Ingeniero, don Amado Aguirre, Embajador Extraordinario de México en Misión Especial.

Señor doctor Efren Rebolledo, Consejero.

Señor don Horacio Urube, Tercer Secretario.

Señor Teniente-Coronel don Rubén García, agregado militar.

Señor don Carlos Freyman, secretario particular del Embajador.

También acompaña al señor Embajador su hija, la señorita Carmen Aguirre.

Termina la nota del Ministro mexicano, manifestando que la Misión Especial partió anteayer de México, debiendo llegar a Valparaíso antes del 23 de Diciembre.

LA EMBAJADA ECUATORIANA

En el Ministerio de Relaciones Exteriores fuimos informados de que la Embajada del Ecuador ha partido de Guayaquil, debiendo arribar a nuestras costas dentro de unos ocho días.

EL EXPERTO FINANCIERO MR. J. T. BYRNE

EMPRENDIO AYER EL REGRESO A SU PATRIA

Ayer se dirigieron a Valparaíso, para embarcarse con destino a los Estados Unidos, el experto financiero de la Misión Kemmerer, Mr. J. T. Byrne y el secretario de la Misión, Mr. F. W. Fetter.

En la estación el Norte fueron despedidos por un numeroso grupo de compatriotas y por representantes de nuestro Gobierno.

Los socorros a la Beneficenc Pública

LO QUE SIGNIFICA EL APORTE DE 500,000 PESOS DE LA CAJA CE TRAL DE SEGURO OBRERO

A salvar la angustiosa situación en que se encontraba la Beneficencia Pública, concurrió con la ansiedad del público por la suerte de tan indispensable servicio, y los auxilios efectivos del Estado, que, naturalmente, tuvo que considerar la situación producida en toda su gravedad.

Conjuntamente con los auxilios del Fisco, fueron aportados 500,000 pesos por la Caja de Seguro Obrero, lo que, indudablemente, era una ayuda efectiva y digna de consideración. Creemos de interés dar algunos detalles al público acerca de este aporte de la Caja Central de Seguro Obrero, ya que esto es un síntoma de la extensión a que puede alcanzar en sus serficios esta importante repartición pública.

Los 500,000 pesos aportados por la Caja de Seguro Obrero a la Beneficencia Pública, han sido por capítulo de anticipo de asistencia en los hospitales, de los enfermos beneficiados por la Ley N.º 4054, de tal manera que este es un antecedente de que la Caja está ya en situación de entrar a prestar de lleno sus servicios y, aún más, de que se ha avanzado, en un caso tan justificado como este, a las obligaciones que pued rresponderle por lo que se a asistencia de obreros.

Hemos sido informados Caja estaría pronto en de duplicar o triplicar este según sean las necesidades obreros favorecidos por la L que es una clara demostr que los organismos que a aplicación de estas dispo legislativas, están en cualqu mento en situación de cor der eficientemente a emergencia.

Homenaje a José Ingegnieros

SE REALIZARA A LAS 10 A. M. EN EL TEATRO MUNICIPAL

Hoy a las 10 A. M. se realizará en el Teatro Municipal, cedido por la Junta de Vecinos, el homenaje preparado por la Asociación de Profesores y un grupo de intelectuales, a la memoria del ilustre pensador argentino, Dr. José Ingenieros, fallecido prematuramente en Buenos Aires el 31 de Octubre último.

La Asociación de Profesores ha querido realizar un homenaje de admiración al ilustre argentino, cuya vigorosa personalidad está vinculada a los círculos intelectuales y juventud americanas.

Eu Buenos Aires, Montevideo, La Paz y México, se han realizado en el curso de este mes, manifestaciones parecidas a la que se realizará hoy en nuestro principal coliseo.

PROGRAMA DEL ACTO DE HOY

La manifestación de hoy estará sometida al siguiente programa:

I. Obertura al piano, por la concertista, señora Alejandrina Le Feuvre de G.

II. Discurso del presidente de la Junta Ejecutiva de la Asociación de Profesores, señor Luis Gómez Catalán.

III. Solo de cello por el maestro Manuel Pérez, acompañado al piano por la señora Le-Feuvre.

IV. Discurso del señor Jorge Neut Latour.

V. Paredewski. — Variaciones. Piano por la señorita Emma Carvajal.

VI. Alfonsina Storni. "Así me quieres blanca", declamación por la señorita Zunilda Ortúzar.

VII. Solo de cello por el maestro Manuel Pérez.

VIII. Discurso del poeta señor Vicente Huidobro.

IX. Piano. Final.

La Casa Otto Becker, ha prestado graciosamente el piano cola de concierto, "Steinway & Soos", que se empleará en el acto.

Como un recuerdo de este homenaje y para contribuir a la divulgación de la fecunda obra de Ingenieros, se obsequiará a los asistentes un folleto con el siguiente sumario:

Portada.— Algunas ideas de Ingenieros acerca de la moral social, el amor y el matrimonio.—Acuerdos de la Asociación de Profesores.— Palabras sobre Ingenieros, por Fuentes Vega. — José Ingenieros, por Enrique Molina, Rector de la Universidad de Concepción.—La política de las pi... "El Hombre Mediocre") por José Ingenieros.—José Ingenieros, por Eliodoro Domínguez.— Glosas.

Este folleto lo ha obsequiado "La Nación" para asociarse al acto de hoy.

Los organizadores del homenaje nos ruegan hacer presente que se iniciará a la hora indicada, y que la entrada es enteramente libre.

Por otra parte, nos piden invitar especialmente a los elementos intelectuales, obreros y estudiantiles.

B O X

Los matchs de anoche en el Hippodrome Circ

EL CAMPEON HUMBERTO GUZMAN MANTIENE SU TITULO, DERROTANDO POR PUNTOS A ALFREDO MOLINA

Ante una más que regular concurrencia se realizó anoche el programa pugilístico del Hippodrome Circo, cuyo número principal era el encuentro a 12 rounds por el campeonato de peso mosca de Chile, entre Humberto Guzmán, actual campeón y el aspirante al título Alfredo Molina.

El primer preliminar de la noche estuvo a cargo de Waldo Iglesias y Manuel Gutiérrez. Este encuentro fué del agrado del público y venció por K. O. al primer round Iglesias.

A continuación se presentaron al ring Ernesto Pastene y Víctor Retamales. Este match se caracterizó por la rudeza con que se atacaron ambos contendores, sobresaliendo la enorme dureza de Pastene y la agresividad de su rival. La victoria correspondió en los 8 rounds a Retamales, quien dominó fácilmente a su rival, debido a sus mayores conocimientos del arte dar y recibir trompadas. Pastente, debía cuidar más de su estilo de pelea, pues puede llegar a ser un buen boxeador, dadas las excelentes cualidades que tiene para este deporte.

EL SEMI-FONDO

Al. López, que hacía su 1.a pelea en los rings santiaguinos y Ramón Cáceres, fueron los encargados del match de semi-fondo.

Había interés por conocer a López en un match con decisión. Las expectativas del público se vieron defraudadas, pues López no dominó en la forma que esperaban los aficionados. En su presentación sólo demostró ser un hombre rápido, pero carece de precisión en los golpes y no cuenta con grandes recursos de ciencia.

A pesar que López llevaba la ventaja en todos los rounds, el referee suspendió la pelea al descalificar a López y declarar vencedor al minuto de iniciado el sexto round.

EL MATCH DE FONDO

El público no demostraba gran interés por el match de fondo, entre Humberto Guzmán y Alfredo Molina, pues conocía de sobra los méritos del rival del campeón. Sin embargo, durante el desarrollo del match alentó a los contendores para hacer un combate fuerte.

Creemos que este encuentro no merece una descripción detallada, ya que careció en absoluto de interés desde la primera hasta la última vuelta.

La superioridad de Guzmán fué tan grande, que nos hacía la impresión que estaba dando una boxeo a su alumno. Molina, vo un momento feliz en to 12 rounds que duró la pelea. mán se limitó a castigarlo izquierda y derecha en toda tes del cuerpo, desmoraliz varias ocasiones. Si el no dió fin a la pelea por K. O. lo se debió a los kilos que perder para poder hacer mosca. Siempre hemos cre Guzmán debe actuar en la ría peso gallo.

Al final de los 12 rounds, ree señor Alvaro de la Cruz ró vencedor por puntos a to Guzmán, fallo que fué con muestras de simpatía.

Nuestro comentario está al leer la descripción an lo que fué el match.

CENTRO VICENTE SALAZAR B. C. — Ibáñez 226. — Hoy a las 6.30 P. M. se efectuarán en este Centro el siguiente programa:

4 rounds por la competencia peso mínimo entre Luis Flores, del Medidores, y Manuel S. Acevedo, del V. Salazar.

4 rounds por la competencia peso medio, entre Guillermo del Valle, del Medidores, y Carlos Moraleda, del V. Salazar.

4 rounds por la competencia peso gallo, entre Tomás Ossandón, del Medidores, y Juan Alvarez, del V. Salazar.

4 rounds por la competencia peso pluma, entre Raúl Cabrera A. del Medidores, y Roberto Hidalgo, del V. Salazar.

5 rounds, semi-fondo, por la competencia peso pluma, entre Raúl Mackonell del Medidores, y Juan Olguín, del V. Salazar.

Match de fondo a 5 rounds por la competencia peso liviano, entre Manuel Arrieta, del Medidores, y Oscar Aguilera, del V. Salazar.

Amenizará el espectáculo una buena banda de músicos.

Asociación Provincial de Box de Santiago

LA MANIFESTACION CASTAÑEDA

Esta noche, a las 8, se efectuará el banquete que los delegados y dirigentes de los centros de box de la capital ofrecen a su distinguido presidente doctor F. Castañeda Iglesias, la que tendrá lugar en el Hotel Los Sports, Bandera 755.

EL PROGRAMA ES EL SIGUIENTE

4. rounds entre los pesos mínimos Miguel Céspedes del Esmeralda, versus Armando Dotte del R. Núñez.

4 rounds entre los pesos mosca José Soto de Los Sports versus Pedro Leyton del R. Núñez.

5 rounds entre los pesos gallo: Manuel Osorio, del Esmeralda versus Roberto Martínez del R. Núñez.

5 rounds entre los pesos pluma Juan Saavedra, del I Contreras versus Humberto Reyes del R. Núñez.

Presentación académica de los Campeones de la Copa Leopoldo Falconi, los excelentes pesos mínimo:

Manuel Catelli versus Juvenal García.

Match de semi-fondo a 5 rounds entre los pesos pluma señores, Ramón Rojas del Esmeralda contra Guillermo Saavedra del R. Núñez. Segundo match de semi-fondo a 5 rounds entre los pesos liviano señores Humberto delgado del I. Contreras, versus Juan Guzmán del R. Núñez.

Match de fondo a 5 rounds, con uno más en caso de empate, por la semi-final del Campeonato peso pesado del Gimnasio y de Chile, entre los señores Mateo Rienzi, versus Oscar Maturana.

LUIS LAGOS v. LUIS AREVALO

Mañana el Centro Enrique Madrid B. C., ofrecerá una velada pugilística en el local del Ideal Cinema, Mapocho 4337, a base del match de fondo a cinco rounds entre el campeón peso gallo de Yungay, Luis Lagos y el crack del Rodolfo Núñez, Luis Arévalo. Son dos excelentes muchachos de reconocido prestigio tanto Lagos como Arévalo han tenido una brillante actuación frente al campeón sudamericano Juan Rojas. Lagos y Arévalo se han entregado a un riguroso entrenamiento para presentarse el día del match en espléndidas condiciones de pelea.

EL SEMI FONDO

Posiblemente peleen la revancha los campeones de la Copa Leopoldo Falconi, entre el primer campeón Manuel Categui, del Rodolfo Núñez, y el segundo campeón Luis Recabarren, del Vicente Salazar, los que harán el match de semi fondo a cinco rounds, Este match será tan interesante como el de fondo. Otro número interesante será la presentación que hará el campeón sudamericano peso mosca Juan Rojas y su hermano Luis Rojas. Con este objeto el Enrique Madrid está confeccionando un interesante programa entre los mejores exponentes de los centros Vicente Salazar, Ballin Ciqui, Rodolfo Núñez, Arturo Prat y Enrique Madrid B. C.

ULTIMA HORA - VALPARAISO

Una banda de apaches pretendió en la madrugada robarse dos millones de pesos

EL ASALTO SE DESCUBRIO GRACIAS AL OPORTUNO DENUNCIO DE LOS CARABINEROS

En las primeras horas de la madrugada de hoy, se ha descubierto en Valparaíso un audaz asalto proyectado contra la caja de la estación de Bella Vista, donde había depositados más de dos millones de pesos con los cuales se debe pagar los salarios mensuales a todo el personal de la I Zona de los Ferrocarriles

Según las noticias que nos fueron trasmitidas en la madrugada de hoy, por nuestro corresponsal en Valparaíso, el audaz asalto habría sido descubierto en la siguiente forma:

Hace algunos años, el capitán de Carabineros, señor Valdés había tenido conocimiento de que una banda, perfectamente organizada, tenía el proyecto de asaltar anoche la caja de la Estación Bellavista, donde, como decimos más arriba, está depositado el dinero para el pago de los sueldos del personal de la 1.a Zona.

Según los denuncios hechos al capitán señor Valdés, este golpe debía darse con la complicidad de algunos sub-oficiales y guardianes de la policía de Valparaíso, como asimismo con la de los carabineros de servicio en la Estación Bellavista.

EL GOLPE FRACASA

Tomadas todas las medidas del caso por la Sección de Seguridad, por la policía y por los carabineros del vecino puerto, se esperó hasta anoche, a fin de sorprender a los audaces salteadores en forma infraganti.

En efecto, en las últimas horas de la noche, tropa de policía, carabineros y agentes de la Sección de Seguridad rodearon la Estación Bellavista, a fin de detener a los salteadores en el momento oportuno.

Sólo se logró detener en la madrugada a varios individuos, a quienes se aprehendió por considerárseles comprometidos en el asalto fracasado.

Según las averiguaciones practicadas por la Sección de Seguridad, hay fuertes presunciones para creer que la banda de salteadores estaba capitaneada por "el gringo Coki", personaje reconocido por la policía como muy perito para abrir cajas de fondo, y que actualmente trabaja abordo de ún buque mercante.

SOCIEDAD PROTECCION MUTUA DE EMPLEADOS PUBLICOS DE CHILE

Por acuerdo del consejo directivo de la Sociedad, cítase a junta general extraordinaria de socios con el objeto de tratar de la reforma de los estatutos. La reunión tendrá lugar en las oficinas de la Sociedad, calle Morandé N.o 676, el 14 de Diciembre próximo, a las 6 de la tarde.

Santiago, 12 de Noviembre de 1925.

EL PRESIDENTE.

LA SEMANA DEL SALITRE

EMPIEZAN A RECIBIRSE ADHESIONES

En la última reunión de la Academia de Ciencias Económicas cuya reseña publicamos oportunamente, se dió cuenta de los preparativos que se hacen para la celebración de la "Semana del Salitre".

Publicamos la adhesión que la institución organizadora ha recibido de parte del Comité de Defensa del Salitre Chileno.

"Señor Don Darío Urzúa.— Presidente de la Academia de Ciencias Económicas.— Presente.—Muy señor mío: El Comité Pro Defensa del Salitre Chileno, se ha impuesto con suma complacencia del proyecto de organizar la "Semana del Salitre", bajo los auspicios de la Academia de Ciencias Económicas que usted tan dignamente preside.

La riqueza salitrera nacional, base de poder económico del país, no puede permanecer por más tiempo entregada a la libre explotación de los particulares, en su mayoría extranjeros, sin que el Estado dueño de esas riquezas ejerza sobre ellas el control y directiva que le corresponde.

La falta de una política salitrera nacional, ha hecho perder, a la economía del país, miles de millones de pesos y amenaza en forma grave el futuro económico de la nación.

Se impone, pues, como usted muy bien lo expresó "la conveniencia de proceder al estudio más serio y concienzudo posible de la política salitrera que debería adoptarse en Chile".

Hasta ahora este vital problema económico no ha merecido de parte del Gobierno ni de los economistas del país una atención preferente y nadie mejor que la "Academia de Ciencias Económicas", formada por hombres de alta preparación, comprobado patriotismo y exentos de todo interés personal en la Industria Salitrera podrá abocarse su solución tratando amplia y sabiamente en sus debates, los múltiples factores que lo constituyen hasta ahora ignorados por la gran mayoría de los ciudadanos y defigurados por conveniencias mercantiles particulares, contrarias al interés nacional.

Este Comité al presentar al señor Presidente y por su intermedio a la Academia, sus felicitaciones por tan laudable iniciativa le ofrece el contingente de su adhesión y la personal de los técnicos salitreros que forman parte de él, para contribuir al mejor éxito de la "Semana del Salitre".

Lo saluda muy atentamente S. S. —(Firmado).— Jorge A. Cash, vice-presidente".

IN-MEMORIAM

EN EL PRIMER A VERSARIO

de la muerte de la se Olaya Díaz de Ga

Cumplió su misión en con la rectitud invariable to y con la bondadosa la hacía fluir la magnanim su corazón.

No conoció las envidias rencores, no supo de mez des ni egoísmos, no trabó relación con las deleznables siones humanas, porque su alma grande y generosa bía sino la cristalina tra cia de una moral superior.

Pasó sembrando el bien partiendo pródigamente ros inapreciables que fue mejor herencia, y que ella vaba con el fervor admir los seres predestinados a y al respeto de quienes dean.

En su inteligencia y en razón hallaron ancho y campo las flores de la el bien, y no halló otro realzar sus cualidades sino mando a manos llenas el perfume que exhalaba la de sus sentimientos.

Fué, en suma, modelo de hija amante y ejempla posa tierna y cariñosa y abnegada y solícita en res.

Y cuando llegó el mom entregar su alma a Dios, tada con los auxilios de gión y rodeada del sincer to de los suyos, partió santa ilusión de ir a goz dicha conquistada en sus merecimientos dejando gido por derecho propio tuario eterno en el recu quienes pudieron aquilat grandeza de su existencia.

Por eso, en el primer sario de su muerte estamos tos de que, con las nuestr rán incontables las voces alcen al cielo, pidiendo la justa recompensa a que acreedora a su paso por da.

DEFUNCION

Habiendo dejado de existir nuestra querida hermana

Olga Paul de Loti

Ruego a los que fueron sus amigos y a mis relaciones se sirvan acompañar sus restos al Cementerio Católico, hoy 29, a las 11 hrs. El cortejo saldrá de Sta. Rosa número 22.

DEFUNCION

Ha dejado de existir nuestro querido padre, don

José Ramón Neira

Rogamos a los que fueron sus amigos acompañar sus restos al Cementerio General mañana Lunes 30, a las 4 P. M.

El cortejo partirá de su casa habitación, Av. Gutiérrez N.o 330.

LA FAMILIA.

El Arzobispo de Santiago, Monseñor Errázuriz recibió ayer el homenaje de todos los chilenos

VARIOS CENTENARES DE PERSONAS DESFILARON ANTE SU CASA PARA DEJAR SU TARJETA DE FELICITACION, ANOTANDOSE ENTRE ELLAS LA DE LOS MINISTROS DE RELACIONES, DE INSTRUCCION Y DE LOS MINISTROS DE GUATEMALA Y DE ESPAÑA.— MONSEÑOR ERRAZURIZ EXTERIORIZO SU AGRADECIMIENTO POR EL HOMENAJE QUE LE RINDIO AYER "LA NACION"

El cariño y la estimación de que goza el venerable prelado que rige los destinos de la Iglesia chilena, Monseñor don Crescente Errázuriz, han quedado de manifiesto con la elocuente manifestación de que se le hizo objeto ayer con motivo de su octogésimo sexto natalicio.

EL SALUDO DEL ARZOBISPADO

A las 11 de la mañana de ayer llegaron hasta la casa de Monseñor Errázuriz, el secretario general del Arzobispado, Pbdo. señor don Miguel Miller, el Pbdo. señor Merdan y el Vicario General, Pbdo señor Daniel Fuenzalida y el Obispo electo de San Felipe, Monseñor don Melquisidec del Canto, con el objeto de presentar al jefe de la Iglesia el saludo del personal del Arzobispado.

Monseñor Errázuriz recibió a estos funcionarios eclesiásticos y departió con ellos breves momentos. Cabe recordar que fueron las únicas personas a quien recibió ayer Monseñor Errázuriz.

LAS FELICITACIONES

Desde las primeras horas de la mañana empezaron a llegar ayer a casa del Arzobispo Monseñor don Crescente Errázuriz, telegramas de felicitación de todo el país y centenares de personas de cuanto más distinguido tiene la sociedad desfiló por la casa de los Arzobispos de Chile a dejar su tarjeta de felicitación para el ilustre prelado.

La totalidad del Episcopado hizo llegar también telegramas de congratulación.

En las últimas horas de la tarde el número de felicitaciones era extraordinario, pasando de varios cientos.

EL SALUDO DEL MINISTRO DE RELACIONES

Entre las personas que pasaron a dejar su tarjeta al Arzobispo de Santiago, con motivo de su cumpleaños, encontramos la del Ministro de Relaciones Exteriores, señor don Ernesto Barros Jarpa y la del secretario del mismo departamento de Estado, señor Rocuant.

También visitó al Arzobispo el Ministro de Instrucción, señor Oscar Ferner.

Entre las personas que pasaron a dejar sus tarjetas a la casa de Monseñor Errázuriz, anotamos las siguientes:

Excmo. señor William Miller Collier, Embajador de los Estados Unidos; y demás miembros de la Embajada norteamericana; Monseñor Benedicto Aloise Masella, Nuncio Apostólico; del Ministro de España, Excmo. señor Bernardo Almeyda y Herreros y esposa; de don Jorge Matte Gormaz, de don Ruperto Bahamondes, de don Ramón A. Laval, de don Julio Cifuentes, de don Bartolomé Blanche.

Además cuanto más distinguido tiene nuestra sociedad y personalidades de todas clases sociales tanto de la capital como de provincias, hicieron llegar a Monseñor Errázuriz su cariñosa felicitación.

EL HOMENAJE DE "LA NACION"

Según se nos manifestó en casa del Arzobispo de Santiago Monseñor Errázuriz tuvo palabras de sincero elogio y de agradecimientos para "La Nación" por el amplio homenaje del simpatías que le rindió ayer con motivo de su cumpleaños. El Ilustre Prelado exteriorizó elocuentemente la íntima satisfacción que sentía al apreciar la forma tan espontánea como nuestro rotativo se había asociado al homenaje que se le tributó ayer.

LA POBLACION PARA SACERDOTES

En las últimas horas de la tarde de ayer, el Arzobispo, Monseñor don Crescente Errázuriz firmó el decreto que autoriza la construcción de la población para sacerdotes.

El decreto dice así:

"Santiago, 28 de Noviembre de 1925.

Considerando, que aunque sea muy honrosa para nuestro clero la estrechez de recursos con que vive, es deber del Prelado proveer a su subsistencia especialmente en los días tristes de la vejez; que son muchos los casos de sacerdotes que, después de haber consagrado sus mejores años al servicio de la Iglesia y bien de sus semejantes, ven llegar el término de su vida con suma indigencia e imposibilitados para el trabajo; que si bien es cierto que la Casa de San Juan Evangelista de la calle de Lira proporciona albergue y alimentación a sacerdotes solos, hay muchos de éstos que viven con sus madres o hermanas también ancianas y no es humano condenarlos a la separación y al abandono cuando más necesitan de recíprocos cuidados; que en interior de dicha propiedad hay sitio suficiente para edificar casitas independientes que provean a esta necesidad; que la obra "Crescente Errázuriz" la Casa de San Juan Evangelista y la generosidad de los católicos podrían proporcionar fondos con este objeto.

He acordado y decreto; procédase a la edificación de cuatro casitas para sacerdotes que se encuentren imposibilitados en el servicio de la Iglesia y carezcan de recursos a fin de que vivan con su familia.

Nómbrase una comisión compuesta del actual Secretario de Cá Párroco de la Estampa Pbro don Miguel Miller que la Presidirá del Parroco de la Estampa Pbro don Germán Gamboa, y del Administrador de la Casa de San Juan, Pbro don José Antonio Lira para que presente los planos de la Obra, proceda a su ejecución y proponga el reglamento por el cual ha de regirse esta Institución y las condiciones que deben llenar los usufructuarios.

Tómese razón.— **Crescente, Arzobispo de Santiago. —Miller S.** Secretario.

SILLAS INDISPENSABLES PARA PLAYAS Y JARDINES
DESDE
ESTADO 74
ESTADO 74
LAS FABRICA Y VENDE LA MALETERIA EL FARO

EXPOSICION DE LABORES EN EL LICEO APLICACION DE NIÑAS

Durante los días 30 de Noviembre y 1.° de Diciembre, permanecerá abierta al público la Exposición de Economía Doméstica, Labores de Mano, Dibujo y Pintura en el Liceo de Aplicación, Sección Niñas, Delicias 2251, de 10 a 12 M. y de 4 a 6.30 P. M.

Por acuerdo de la Dirección del establecimiento, la apertura de esta Exposición, se efectuará en la tarde de hoy.

LA REVISTA DE GIMNASIA EN LOS TALLERES DE SAN VICENTE

Esta tarde a las 4.30 se efectuará la gran Revista de Gimnasia en los Talleres de San Vicente, Toesca 2030, que estará a cargo del Club Deportivo Alberto Cousiño, formado por ex-alumnos de este establecimiento.

Con tal moitvo, se desarrollará un escogido programa atlético y se efectuará la repartición de Diplomas de Competencia Profesional.

Esta fiesta será amenizada por el Orfeón Juana de Arco, a cargo del profesor señor Alvaro Muñoz.

GRAN ASAMBLEA DEMOCRATA CRISTIANA, EN SANTO DOMINGO 1226

Se invita a todos los obreros católicos partidarios de la democracia cristiana a la gran asamblea que se verificará en Santo Domingo 1226, a las 4 P. M., el Domingo 29 de Noviembre, con motivo de la Junta General de socios del Club Obrero en que se tratará de la reforma de los Estatutos.

Aprobada la reforma, quedará abierto para todos los obreros católicos, sin distinciones políticas, su hogar social en donde semanalmente se darán conferencias sobre Nuestro Señor Jesucristo y el pueblo, para que de este conocimiento resulte el ejercicio práctico de la verdadera democracia cristiana.

Habrá remate de dinero por puntos buenos.

Los que estén o se pongan al día en el pago de sus cuotas hasta el 31 de Octubre del presente año, serán los únicos que podrán votar la reforma de los Estatutos.

EL SECRETARIO.

¡¡Caballeros!!

Aprovechad la ocasión que os ofrece la "COOPERATIVE SASTRERIA", Agustinas 877, casa que vende trajes de casimires ingleses alta novedad, para la presente estación. Corte muy elegante trabajo esmerado y con grandes facilidades de pago.

NO OLVIDARSE: AGUSTINAS 877

Se han cerrado otros hospitales

LA SITUACION DE LA BENEFICENCIA PUBLICA SE AGRAVA CADA DIA MAS.— EL MINISTRO DE HIGIENE TIENE EL PROPOSITO DE ORGANIZAR UNA COLECTA EN TODO EL PAIS O IMPLANTAR LA LOTERIA DE BENEFICENCIA

La precaria situación en que se encuentran los hospitales de la República, no ha sido solucionada con la concesión hecha por el Gobierno de una parte de los fondos que consulta el empréstito por veinte millones.

Durante el día de ayer se recibieron comunicaciones en el Ministerio de Higiene de que había clausurado sus puertas el Hospital de Linares y próximos a adoptar el mismo temperamento los de San Felipe y de Curicó.

Interrogado el Ministro doctor señor Ferrer nos declaró que había arbitrado todos los medios de su alcance para solucionar la situación pero que ante el clamor general, veía imposibles sus esfuerzos en vista de que el Estado carece de los servicios de beneficencia. El Ministro declaró también que no veía otra solución que implantar la Lotería de Beneficencia o hacer un llamado a todos los chilenos para realizar una gran colecta en todo el país para obtener los fondos indispensables para atender siquiera en parte los servicios hospitalarios.

-: EL TECHO "REVART" :-

ES EL UNICO MATERIAL ADECUADO PARA

HABITACIONES BARATAS

No necesita entablados ni tornillos. Muy liviano, pesa 4 kilos por metro cuadrado. Se coloca sobre costaneras de 2" x 2".

Aislador del calor y de las heladas. Su duración es indefinida, siguiendo las instrucciones del fabricante. Cuesta la mitad que el fierro galvanizado. Su precio es de 6 pesos metro cuadrado, pintado color rojo.

PIDA FOLLETOS A:

GREGORIO TRAVER

AVENIDA MATTA 375 — TELEFONO 223, MATADERO

LA RECEPCION ACADEMICA DE LA SEÑORA INES ECHEVERRIA DE LARRAIN (IRIS), SE EFECTUARA EL PROXIMO MARTES

El próximo Martes, 1.° de Diciembre, será recibido como Miembro Académico de la Facultad de Filosofía, Humanidades y Bellas Artes, la distinguida escritora señora Inés Echeverría de Larraín (Iris), en el salón de honor de la Universidad de Chile.

El discurso de recepción será pronunciado por el Miembro Académico y Docente de la misma Facultad, don Julio Vicuña Cifuentes.

El nombre de Iris es de todos conocido y la intelectualidad chilena tiene en ella a un colaborador eminente y distinguido.

Rindiendo justo mérito a sus condiciones, de intelecto superior, la señora Inés Echeverría de Larraín fué designada miembro académico de esta Facultad.

Con tal motivo, el Rector de la Universidad ha repartido invitaciones especiales a los miembros del Gobierno, de la intelectualidad, la prensa y la sociedad de la capital, para este acto.

LA REVISTA DE GIMNASIA EN EL LICEO "PAULA JARAQUEMADA"

Con extraordinario éxito se efectuó ayer tarde en el Liceo de Niñas Paula Jaraquemada, la Revista de Gimnasia y la apertura de la Exposición de Labores, Dibujo y Economía Doméstica presentada por las alumnas de este plantel de educación.

Con tal motivo, se congregó una numerosa concurrencia, compuesta en su mayoría por las familias del alumnado, profesores y público, deseosos de ver el trabajo de las jóvenes alumnas; que demostraron especiales condiciones de esfuerzo y de trabajo en el correcto programa que desarrollaron.

PROPIEDAD

APROPIADA PARA CASA RESIDENCIAL

Consta de 23 piezas fuera dependencias, casa en bajos, tres patios, jardín, árboles frutales, hall, galerías.

En calle de San Diego, a pocos metros de Delicias.

CANON: $ 2,000

Sección arriendos:

MIGUEL FUENZALIDA B.

1061 - Moneda - 1061

MUEBLES

DE COMEDOR, DORMITORIO ESCRITORIO

A precios sumamente bajos, con grandes facilidades en el pago, vende

LA SAN ANTONIO

MONEDA 952

FRENTE CASA MUZARD

Combata Ud. el calor

adquiriendo uno de nuestros ventiladores

"SIEMENS"

UN MODELO PARA CADA USO, A

Precios Ventajosos

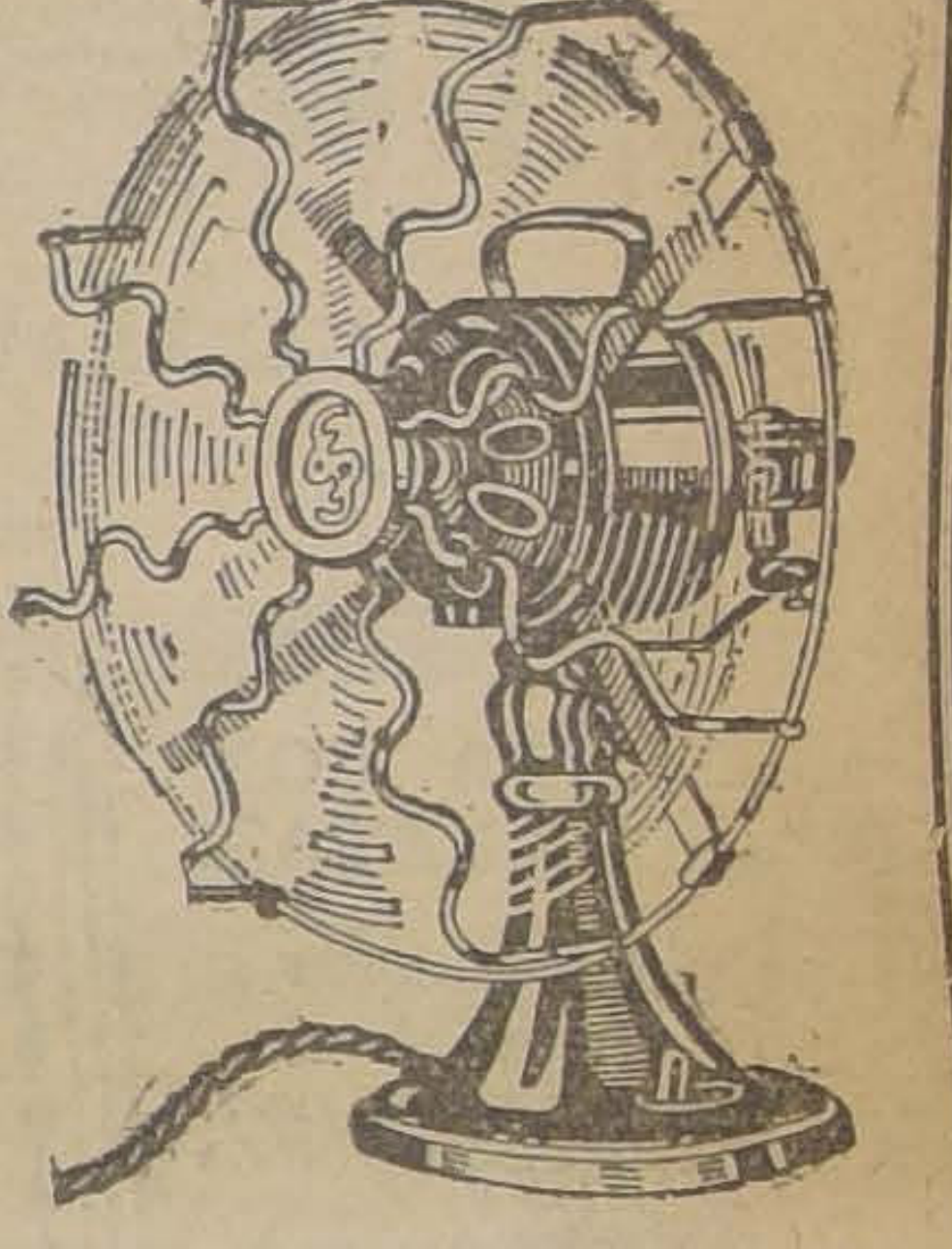

VISITENOS EN NUESTRA EXPOSICION

SIEMENS - SCHUKERT LIMITADA

Compañía de Electricidad

SANTIAGO
Huérfanos 1025
Casilla 104-D

VALPARAISO
ncepción-Valdivia
Antofagasta-Iquique

Semana de Grandes Realizaciones

CASA MATEO DELPORTE

Edificio de un piso. -ROSAS 1260, entre Morandé y Teatinos

EL LUNES habrá una importante partida de RETAZOS al precio de $ 10.— el metro. Provienen de telas de $ 20.— y $ 30.— el metro.

EL MARTES habrá RETAZOS de $ 15.— el metro. Su precio de venta en la pieza es de $ 35.— a $ 45.— el metro.

EL MIERCOLES se pondrán a la venta los RETAZOS de las mejores telas existentes. Se liquidarán a $ 20.— el metro.

JUEVES.-Sensacional rebaja en todos los precios de la Sección Sederias.

VIERNES.— En la Sección Algodones se liquidarán todos los saldos y se venderá la existencia a precios bajisimos que se fijarán en los diarios el mismo dia Viernes.

SABADO.— Se pondrán precios de baratura en la Sección Lanas para Señoras.

Hoy se efectuará la competencia anual de bombas

EXISTE BASTANTE ENTUSIASMO POR ESTE TORNEO

Tal como hemos anunciado, en la mañana de hoy se efectuará la competencia que prepara anualmente el Cuerpo de Bomberos de este puerto.

Este torneo, que se efectuará en el Stadium Ferroviario, promete tener bastante éxito, tanto en las pruebas que se efectuarán en él, como por la concurrencia de público en el que existe bastante entusiasmo por asistir.

Los voluntarios de las diversas compañías de la abnegada institución bomberil porteña, se han venido preparando para este torneo desde hace un tiempo apreciable, que da lugar para estimar que la lucha será reñida e interesante.

SE CELEBRARA HOY EL DIA DE LA MUSICA

Durante el día de hoy, los músicos porteños celebrarán con bastante entusiasmo, el Día de la Música.

En la mañana se efectuará en el templo de los Doce Apóstoles, una misa solemne en que habrá una magnífica orquesta y un excelente coro que cantará el Ave María, de Mercadante.

Al mediodía se llevará a efecto en el Criadero de Arboles de Playa Ancha, un banquete con que la Sociedad Musical de Socorros Mutuos festeja a las familias de sus socios.

UNA VISITA EXTRAORDINARIA A LOS FUERTES DE LA PLAZA

LA INICIO AYER EL DIRECTOR GENERAL DE LA ARMADA

En la tarde de ayer, el Director General de la Armada, vice-almirante señor Schroder, en compañía del jefe del Estado Mayor, capitán de navío, don Emiliano Costa y del jefe de la Dirección de Artillería y Fortificaciones, capitán de navío don **José Montalva, inició una visita extraordinaria a las fortificaciones de la plaza, con el objeto de imponerse de su estado y anotar las deficiencias.**

Comenzó esta visita por el fuerte Vergara siguiendo con las fortificaciones establecidas en el fundo de Las Salinas.

En las primeras horas de mañana, el Director General continuará estas visitas imponiéndose del estado de los demás fuertes.

LA ESTADA EN VALPARAISO DEL CRUCERO ALEMAN "BERLIN"

Valparaíso fué visitado ayer por la oficialidad y la marinería del buque-escuela, crucero, "Berlín".

La ciudad presentaba un bonito aspecto con el embanderamiento que habían hecho en sus casas el comercio y los particulares alemanes.

El crucero fué muy visitado durante la mañana y a su bordo atendía a los visitantes el comandante de la nave, capitán Junckermann.

Con todos los honores de ordenanza fué recibido a las 10.30 el mayor don Alberto Wichmann, quien llevaba la representación del Intendente de la provincia.

La visita duró media hora y el mayor Wiechmann al desembarcar fué saludado con las salvas del buque alemán.

Poco antes de mediodía fué a bordo el contraalmirante don Alfredo Searle, en representación del Director de la Armada, siendo objeto de muchas atenciones y de los mismos honores.

A continuación visitaron también el barco alemán el Director de la Escuela Naval y el Director del Territorio Marítimo.

En la tarde se llevó a efecto una fiesta que se había preparado en la piscina del Parque en honor de los ofaciales y tripulantes del "Berlín".

Anoche tuvo lugar con gran éxito el baile en el Salón Alemán del Cerro Alegre; los marinos visitantes fueron atendidos por casi todas las familias de la colonia del puerto.

EL PROGRAMA DE HOY Y DE MAÑANA

Uno de los números más atrayentes lo constituirá el paseo campestre a Limache, con que los manes residentes festejan a connacionales.

A este paseo asistirán numerosas familias de este y de Viña del Mar.

Los cadetes alemanes que su curso en el "Berlín" mañana la Escuela Naval, rán atendidos por los cadetes nos con una presentación tica y una invitación a servir gunos refrescos.

El Director General de la da, que no pudo visitar el por encontrarse en Santiago, rá mañana.

El capitán señor Junckermann probablemente el Martes a acompañado de una parte de detes, con el fin de saludar al Ministro de Alemania y al sidente de la República.

La Maletería "EL FARO"

ESTADO 74, ES LA QUE FABRICA LAS MEJORES MALETAS Y LAS VENDE A PRECIOS BAJISIMOS EN

ESTADO 74.

ACEITE "ESTRELLA" PUROIDE OLIVA

EL MASFINO

DELPINO Y URZUA Importadores

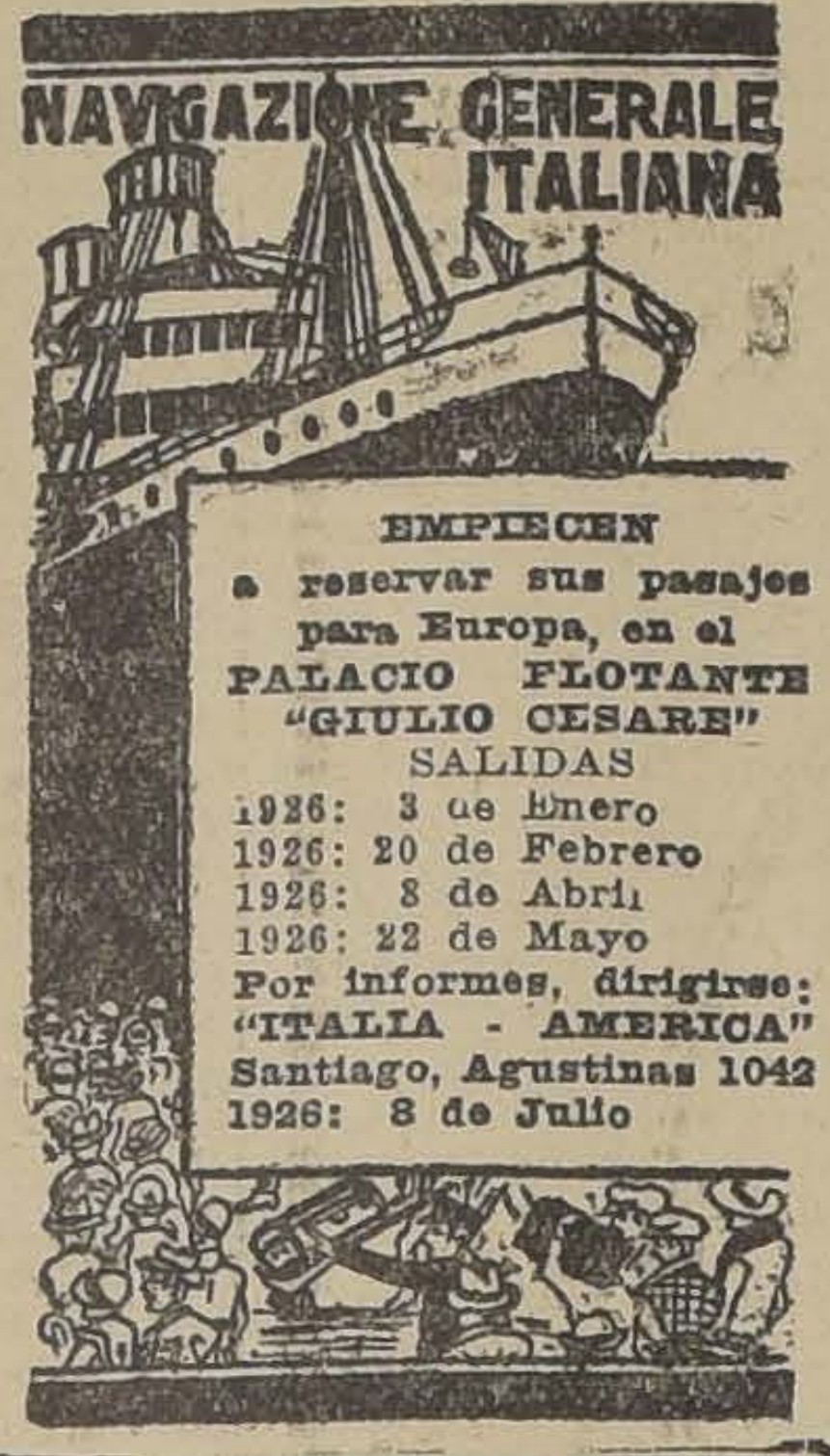

NAVIGAZIONE GENERALE ITALIANA

EMPIECEN a reservar sus pasajes para Europa, en el PALACIO FLOTANTE "GIULIO CESARE"

SALIDAS

1926: 3 de Enero
1926: 20 de Febrero
1926: 8 de Abril
1926: 22 de Mayo

Por informes, dirigirse: "ITALIA - AMERICA" Santiago, Agustinas 1042

1926: 8 de Julio

La Asociación del Trabajo de Chile

INSTITUCION PATRONAL, LLAMA LA ATENCION DE LOS SEÑORES INDUSTRIALES, COMERCIANTES, AGRICULTORES, ETC., ETC., A QUIENES AFECTA LA LEY N.o 4055, HACIA LAS POSITIVAS VENTAJAS Y NOTABLES ECONOMIAS QUE PARA SUS INTERESES SIGNIFICA EL CONTRATO DE SEGURO DE ACCIDENTES EN EL TRABAJO DE SU

SECCION SEGURO DE ACCIDENTES EN EL TRABAJO

CUYO EXITO CRECIENTE SE CONFIRMA CON LOS

$ 62.597,712.00 EN SALARIOS ASEGURADOS

JUNTA EJECUTIVA

Presidente: señor Ricardo Lyon P.

VOCALES:...

Señor Carlos Edwards Mac-Clure
Señor Carlos Aguirre Luco.
Señor Alfredo Houston.
Señor Manuel Fóster Recabarren.
Señor Carlos del Campo.
Señor Alberto Valdivieso M.
Señor Manuel Hederra.
Señor José Plá Costa.

DIRECTOR GENERAL:

Señor Enrique Caballero C.

DIRECCION GENERAL Y GERENCIA, EN SU LOCAL PROPIO CATEDRAL 1395

CASILLA 3804 — TELEFONO 3477

Viña Linderos

(ANTIGUA VIÑA ALEJANDRO REYES-1865-CHILE)

GAZITUA-BRAUN

PREMIADA EN QUINCE EXPOSICIONES INTERNACIONALES.—GRAN PREMIO PARIS 1889.—GRAN DIPLOMA DE HONOR CON MEDALLA DE ORO DE PRIMERA CLASE EN LA EXPOSICION INTERNACIONAL DE ALIMENTACION DE LA VILLE DE PARIS EN 1889. — OCHO MEDALLAS DE ORO EN OTRAS EXPOSICIONES.

EL VINO FRANCES DE CHILE

Cosecha los siguientes Vinos: BLANCO: Gran Vin type BARSAC.—TINTOS: Gran Vin type BOURGOGNE, Gran Vin type BORDEAUX y type BORDEAUX RESERVE.

AGENTES: en el Centro de Chile: WEIR SCOTT & Co. (Valparaíso, Santiago, Concepción y Talcahuano); SOCIEDAD ANONIMA JAHUEL (Valparaíso y Santiago). En la Patagonia Chilena y Argentina SOC. AN. COM. BRAUN & BLANCHARD; SOC. AN. GANADERA Y COMERCIAL MENENDEZ-BEHETY, y GMO. WELLS (Punta Arenas).

OPINIONES AUTORIZADAS

Dice el Excmo. señor Ex-Presidente don JUAN LUIS SANFUENTES... "y ha encontrado exquisitos sus vinos cosechados en la VIÑA LINDEROS".—Julio 17|916.

Dice don LUIS CLARO SOLAR... "Sus vinos tintos no tienen la menor acidez y si todo el bouquet de los buenos vinos franceses". — Mayo 28|917.

Dice el Excmo. Señor Presidente don ARTURO ALESSANDRI... "Por su bondad los considero iguales a los mejores vinos franceses". —Noviembre 2|920.

Decían los reputadísimos DEGUSTATEURS, Señores: Don MARCIAL MARTINEZ... "No creo equivocarme al decir que este vino blanco es del tipo BARSAC, que muchos prefieren al Sauterne. Yo lo he preferido siempre para comer las ostras"... "Me es grato comunicar a Ud. que ayer almorzó conmigo un gran conocedor de vinos y encontró que su tinto RESERVADO estilo Borgoña, es el MEJOR vino que se trabaja en Chile"... "Su vino tipo BOURGOGNE lo he encontrado excelente y es una magnífica imitación del CRU francés". — Cartas Autógrafas de Junio 27 Julio 1.o y Diciembre 14 de 1916.

Don JULIO ZEGERS... "El sabor es franco, sin resabio alguno, y su ley alcohólica iguala a la de los mejores burdeos franceses". — Setiembre 15|916.

Gran triunfo en Francia de los vinos tintos de la Viña Linderos

Dice el Boletín de Análisis N.o 3432, de Agosto 8 de 1923, de la Universidad de Burdeos, Estación Agronómica y Etnológica del Ministerio de Agricultura de Francia, que "el vino tinto de la Viña Linderos, [illegible], depositado por M. Schroder & Co. POR SU COLOR, BOUQUET Y SABOR, ES COMPARABLE A LOS MEJORES CRUS DE FRANCIA".

"Este vino, normalmente constituído, está conforme con las prescripciones del Decreto del 19 de Agosto de 1921 que reglamenta la circulación de los vinos en Francia, sometiéndolos a muy severas pruebas. Lleva la firma del Presidente de la República Francesa y de los Ministros de Finanzas (de Agricultura, de Comercio y deIndustria, de Higiene de Asistencia y de Previsión Social.

Dice M. J. Martin, Jefe de la conocida firma M. [illegible] & Co., comerciantes en vino de Burdeos, en carta de Agosto 1.o de 1923 al Cónsul General de Chile en [illegible] don Manuel Amunátegui, sobre el Boletín de Análisis [illegible] QUE NO SE PUEDE DESEAR MEJOR.

Weir, Scott & Co.

GRACE LINE

VALPARAISO - NEW YORK

A NUESTROS AMIGOS

En las últimas salidas nos hemos visto obligados, muy a nuestro pesar, de rechazar varios pedidos de pasajes, debido a que nuestros vapores estaban repletos.

Según hemos avisado anteriormente, el Capitán y varios Oficiales tuvieron que ceder sus camarotes a conocidos hombres de negocios, quienes insistieron en viajar por nuestros vapores, pues no podían esperar el siguiente. Esto, naturalmente, es muy halagador para nosotros, pues demuestra que los viajeros aprecian nuestros esfuerzos en bien de su comodidad.

En vista de todo esto, ¿por qué espera usted el último momento para contratar su pasaje, causándonos el consiguiente desagrado al tener que rechazar su valioso patrocinio por falta de espacio? Escríbanos con tiempo, solicitando su pasaje, dándonos así el placer de poderle atender personalmente con el esmero a que usted tiene derecho.

TENEMOS UNA SOLA CLASE
TENEMOS UN SOLO SERVICIO
AMBOS SON DE PRIMERA

Grace LA LINEA DE VAPORES GRACE CON ITINERARIO FIJO Line

El rival más cercano al vapor "SANTA ELISA", que saldrá el 9 de Diciembre, es el vapor SANTA LUISA", que saldrá el 23 de Diciembre, a la 1 P. M.

Nosa Line

New Orleans and South American Steamship Co.

Servicio mensual de vapores de carga desde New Orleans, EE. UU., a puertos chilenos y vice-versa.

Unica línea directa, vía Canal de Panamá, sin trasbordos, evitando así los riesgos de robo, averías, demora, etc.

Por fletes y demás informaciones, ocúrrase a sus agentes en Santiago.

Munson Line

Salidas de Buenos Aires a Nueva York.

"PAN AMERICA", 3 de Diciembre.
"WESTERN WORLD", 17 de Diciembre.
"SOUTHERN CROSS", 31 de Diciembre
"AMERICAN LEGION", 14 de Enero.

AGENTES GENERALES DE LA CUNARD LINE

GRACE y Cía. (Chile) S. A.

HUERFANOS N.o 1087. — SANTIAGO

¿NECESITA COMPRAR MALETAS?

¿Quiere ahorrar plata?

CON POCA PUEDE COMPRARLAS BUENAS EN LA

MALETERIA "EL FARO"

ESTADO 74

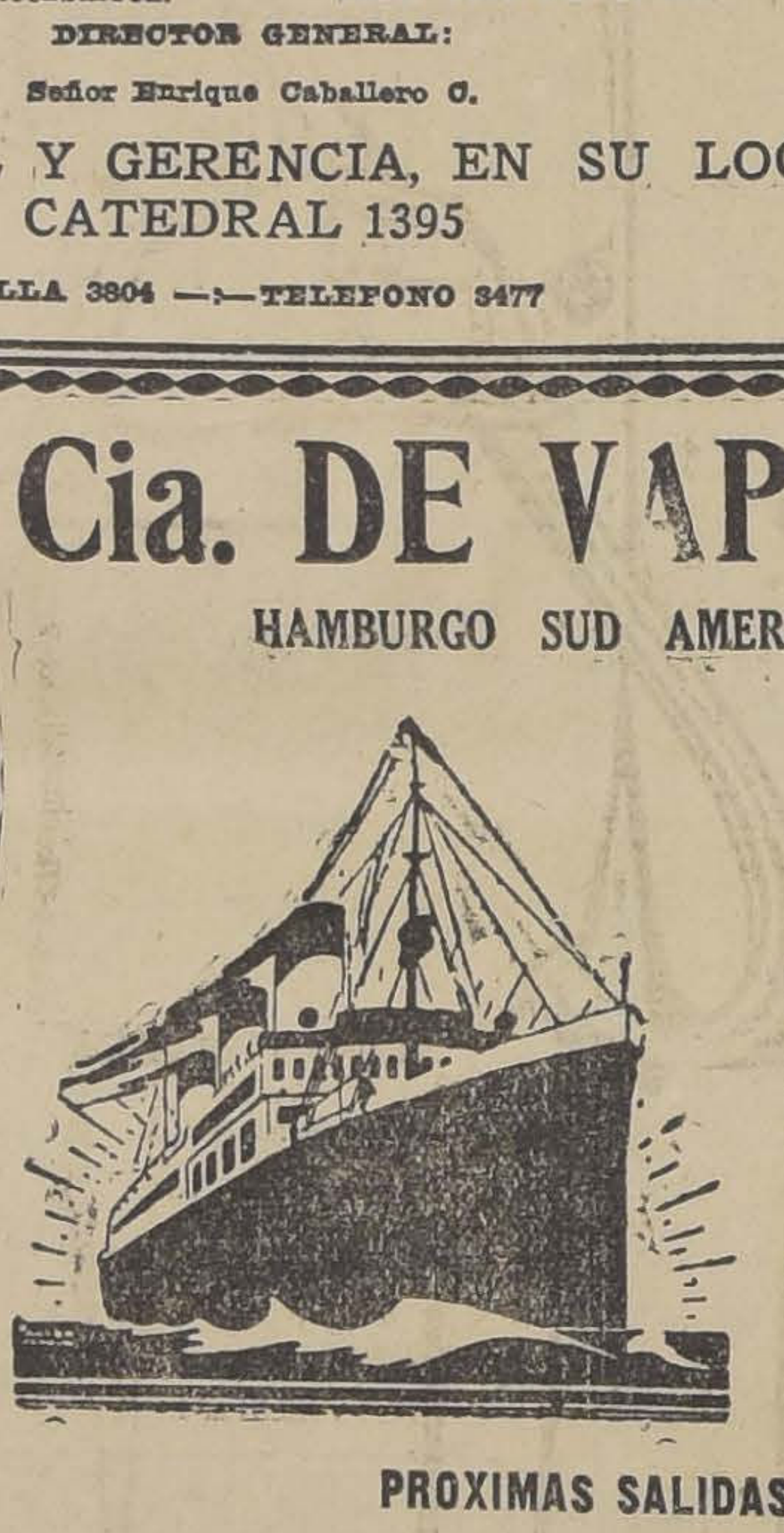

Cía. DE VAPORES

HAMBURGO SUD AMERICANA

Línea de Vapores rápidos y de gran lujo de Buenos Aires a Hamburgo con escalas en Montevideo, Santos, Río de Janeiro, Lisboa, Vigo, Bilbao, Boulogne s|M (vía París).

PROXIMAS SALIDAS

"CAP NORTE" . . . . 20,000 ton. 26 de Nov. 1925
"CAP POLONIO" . . .. 30,000 ton. 10 de Dic. 1925
"CAP POLONIO". . . 30,000 ton. 4 de Feb. 1926
"ANTONIO DELFINO" . 20,000 ton. 21 de Ene. 1926

AGENTES GENERALES:

Weber & Cía.

SANTIAGO.— GALERIA SAN CARLOS N.o 31
Sub-Agente en Santiago: A. SALA, Huérfanos 761

COMPAÑIA SUD-AMERICANA DE VAPORES

Se solicitan propuestas para el aprovisionamiento de carne, animales y pasto para el consumo de la flota durante el año 1926, como sigue:

- 750 novillos con peso mínimo de 400 kilos.
- 420 corderos con peso mínimo de 35 kilos.
- 132,000 kilos de carne de vacuno.
- 3,600 kilos de carne de ternera.
- 3,600 kilos de carne de cordero.
- 3,600 kilos de carne de cerdo.
- 1,500 fardos de pasto.

Las propuestas se presentarán en conformidad con la especificación que suministrará la Cía., el 30 de Noviembre corriente, a las 2 P. M., en Blanco 895, reservándose la Cía. el derecho de rechazar todas las propuestas si así lo conviniere.

Valparaíso, 18 de de Noviembre de 1925.

EL DIRECTOR-DELEGADO.

30—N.

COMPAÑIA SUD-AMERICANA DE VAPORES

Solicita propuestas para suministrar en Iquique, desde mediados de Febrero de 1926

14,000 TONELADAS DE CARBON HARNEADO

de procedencia nacional o extranjera, y

10.000 TONELADAS DE CARBONCILLO

nacional o extranjero.

Entregas en cantidades de 2,000 toneladas mensuales o en cargamentos de alrededor de 3,500 toneladas cada uno. Descarga de 250 a 280 toneladas diarias.

La C. S. A. V. puede optar por tomar solamente las 14,000 toneladas de carbón o las 10,000 de carboncillo, o ambos, si así lo estimare conveniente.

Se indicará en ítem separado el precio del carbón extranjero por tonelada de 1,016 kilos y el del carbón chileno por tonelada métrica, ambos con tolerancia de 5 o|o, como sigue:

a) de carbón harneado;
b) de carbón corriente o "run of mine" (que no podrá contener más de 15 o|o de carbón molido;
c) de carboncillo.

Los proponentes indicarán el nombre de la mina de dónde procede el carbón o carboncillo, el coeficiente calorífico, el porcentaje máximo de carbón molido y el porcentaje máximo de cenizas.

Las propuestas se presentarán en la oficina de la Compañía, Blanco 895, el 7 de Diciembre, a las 2 P. M., y se sujetarán al pliego de especificación que suministrará la Cía.

La Compañía se reserva el derecho de rechazar todas las propuestas si así lo estimare conveniente.

Valparaíso, 13 de Noviembre de 1925.

LAUTARO ROSAS
Director-Delegado

Cía. Sud Americana de Vapores

SERVICIO MENSUAL A NEW YORK CON ITINERARIO FIJO EN 18 DIAS.—SALIDAS EN SABADOS A LA 1 EN PUNTO.

"ACONCAGUA" 19 DE DICIEMBRE | "TENO" 16 DE ENERO

Con escala en Antofagasta, Iquique, Arica, Callao, Payta, La Libertad (Ecuador) y Cristóbal.

SERVICIO QUINCENAL A GUAYAQUIL (ECUADOR). — SALIDAS EN VIERNES A LAS 6 P. M.

"AYSEN" 11 DE DICIEMBRE | "HUASCO" 25 DE DICIEMBRE

Con escala en Coquimbo, Antofagasta, Gatico, Tocopilla, Iquique, Caleta Buena, Arica, Ilo, Mollendo, Chala, Pisco, Cerro Azul, Callao, Salaverry, Pacasmayo, Eten, Pimentel y Payta.

SERVICIO QUINCENAL A PIMENTEL (PERU). — SALIDAS EN VIERNES A LAS 6 P. M.

"MAPOCHO" 4 DE DICIEMBRE | "CACHAPOAL" 18 DE DICIEMBRE

Con escalas en Coquimbo, Huasco, Caldera, Chañaral, Taltal, Antofagasta, Iquique, Pisagua, Arica, Ilo, Mollendo, Chala, Lomas, Pisco, Tambo de Mora, Callao, Huacho, Supe, Huarmey, Casma, Samanco, Chimbote, Salaverry, Pacasmayo y Eten.

Vapores para Lota, Penco, Tomé y Talcahuano, salidas de Valparaíso todos los Miércoles.

De Talcahuano salen de regreso para Valparaíso, todos los Martes a las 6 P. M.

WESSEL DUVAL & Co. Huérfanos esquina Morandé Agentes | Cía. TRANSPORTES UNIDOS Estado esquina Delicias Sub - Agentes

P.S.N.C. R.M.S.P.

VAPORES PARA EUROPA

VIA CANAL DE PANAMA

"OROYA", 5 de Diciembre 1 P. M.
"ORIANA", 19 de Diciembre
"ORCOMA", 2 de Enero

Para Antofagasta, Mejillones, Iquique, Arica, Mollendo, Callao, Balboa, Cristóbal, La Habana, Coruña, Santander, La Rochelle, Pallice y Liverpool.

Por estos vapores se expenden boletos de segunda clase para Europa y puertos de la costa, a precios convenientes.

VAPOR PARA NUEVA YORK

"EBRO", 2 de Diciembre 1 P. M.
"ESSEQUIBO", 30 de Diciembre
"EBRO", 27 de Enero

Para Antofagasta, Iquique, Arica, Mollendo, Callao, Salaverry, Paita, Balboa, Cristóbal, Habana y Nueva York.

SERVICIO RAPIDO DE LUJO DESDE Buenos Aires a Europa

PROXIMAS SALIDAS DE LOS AFAMADOS VAPORES — CHERBURGO Y VIAJES RAPIDOS A LISBOA EN 16 DIAS — SOUTHAMPTON EN 19 DIAS

"AVON" .. .. 11,073 toneladas, 8 de DICIEMBRE
"ALMANZORA" ... . 15,550 toneladas, 23 de DICIEMBRE
"ANDES" .. .. 15,620 toneladas, 5 de ENERO
"ARLANZA" .. .. 14,930 toneladas, 10 de FEBRERO
"AVON" ... ... 11,073 toneladas, 20 de FEBRERO
"ALMANZORA" .. .. 15,550 toneladas, 3 de MARZO

PROXIMAS SALIDAS DE LA LINEA "D"

"DARRO" . . . 18 Diciembre
"DESEADO" . . 1.o Enero 1926
"DESNA" . . . 15 Enero 1926
"DESMERARO" . 12 de Febrero

VIAJES DE LLAMADA DESDE VARIOS PUNTOS DE EUROPA, SIRIA Y TURQUIA

SANTIAGO Agustinas 1017 — Casilla 536 THE PACIFIC STEAM NAVIGATION Co. VALPARAISO Calle Blanco. — Casilla

SUB-AGENTES EN SANTIAGO: Transportes Unidos, Estado esquina Alameda: Expreso Villalonga, Agustinas 817.

¡Gentleman! ¡Gentleman!

POR PRIMERA VEZ EN LOS ANALES DE

Gath & Chaves

una semana enteramente de dicada a la venta de artículos para CABALLEROS, a precios de GRAN BARATURA!

¡COMPRUEBELO AHORA MISMO EN 9 DE LAS VIDRIERAS DE LA CALLE ESTADO!

Lunes 30 A Sábado 5

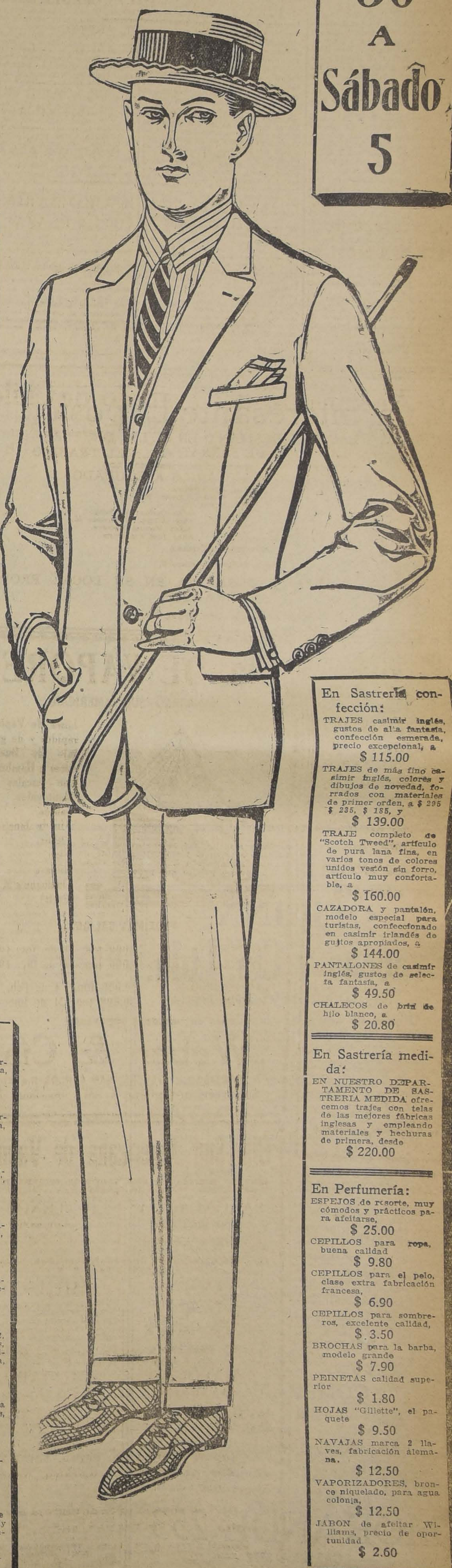

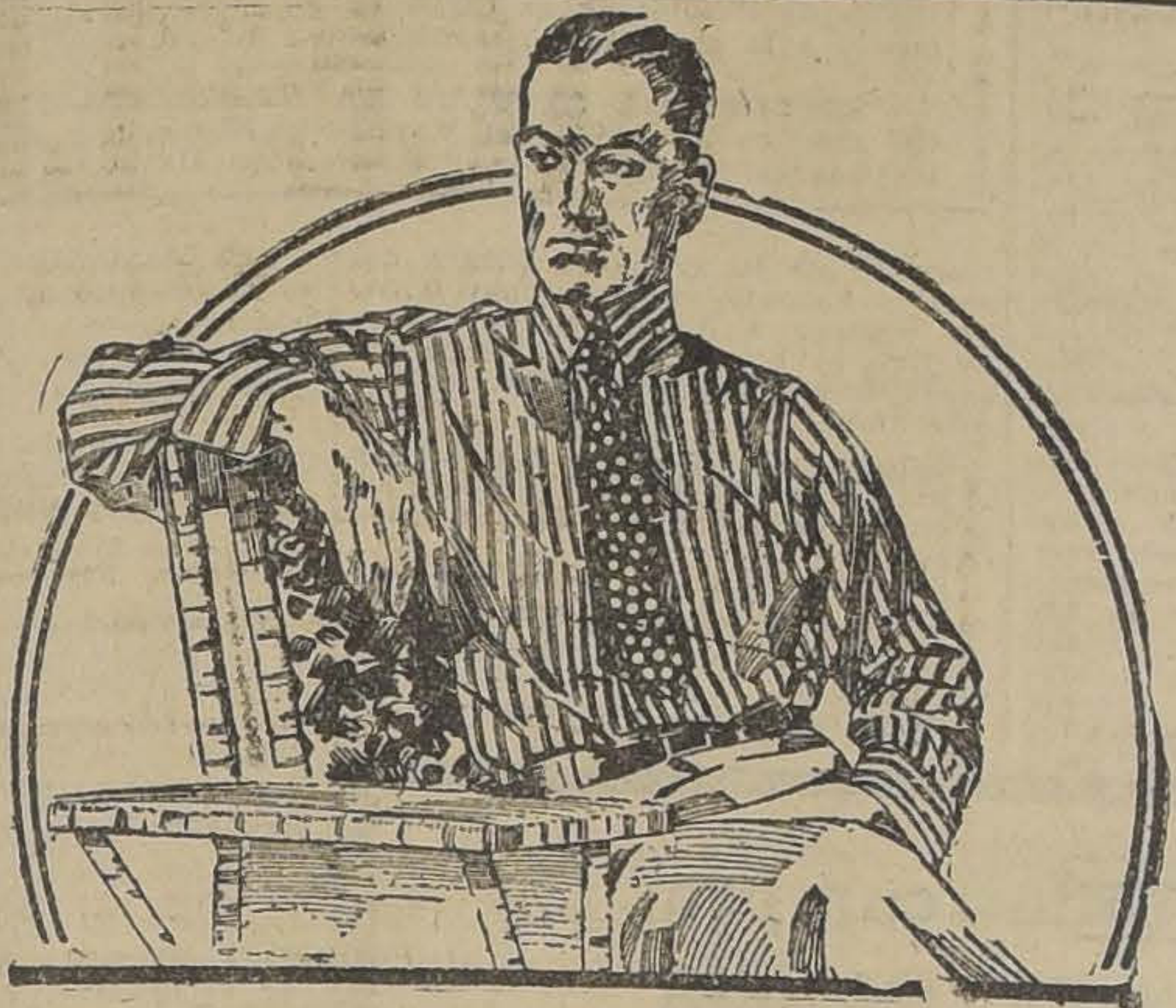

En Camisería:

CAMISAS de buen céfiro en colores de novedad, pechera reforzada, puños dobles y un cuello, a
$ 14.40

CAMISAS de crepe a rayas fantasía con un cuello, artículo de mucha duración, a
$ 22.50

CAMISAS blancas en batista labrada, con puños dobles, calidad fina, a
$ 24.50

CAMISAS blancas de popelina superior, con puños reversibles y un cuello, a
$ 33.60

CAMISAS blancas, cuerpo de fina batista pechera y puños de pura seda, a
$ 35.20

CAMISAS de popelina superior en colores de alta novedad, con dos cuellos y puños de repuestos, a
$ 48.00

UN SALDO de camisas finas en hilo con seda y en pura seda, a
$ 86.50

CAMISAS para dormir confeccionadas en rico lienzo lavado, modelo sin cuello, a
$ 12.90

CAMISAS para dormir, en fina batista, con adornos de céfiro modelo sin cuello, a
$ 26.50

PIJAMAS de crepé fantasía con adornos de céfiro li en colores, combinados, modelo Verano sin cuello, a
$ 36.50

CALZONCILLOS cortos en lienzo superior, con cinturas de popelina, a
$ 6.40

CUELLOS ALMIDONADOS de buena calidad en diversos modelos, a
$ 1.50

CUELLOS blandos de popelina nuevo modelo reversible de dos usos,
$ 2.25

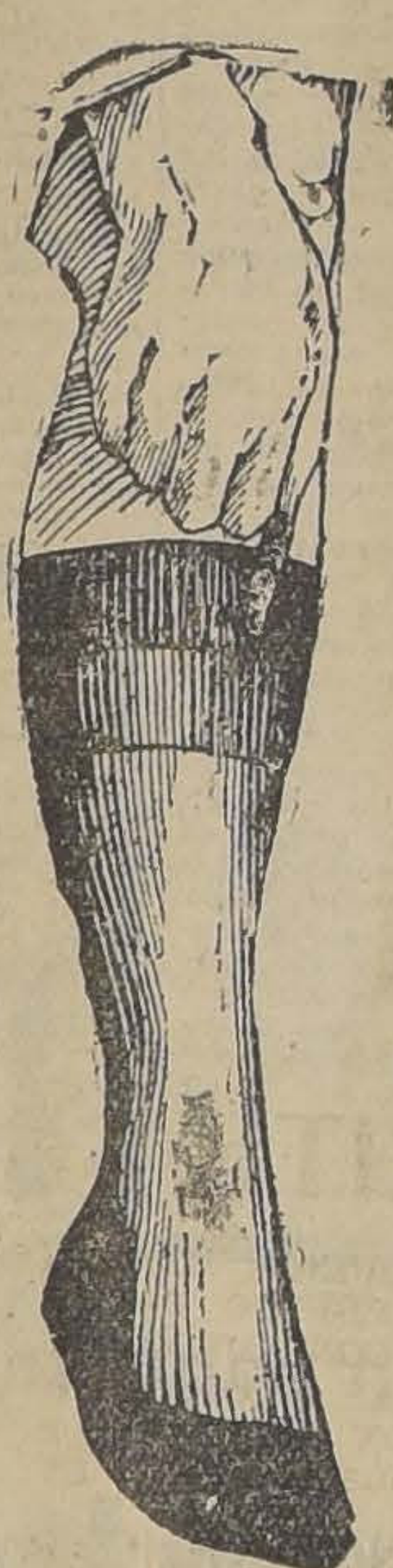

En Bonetería:

CALCETINES de algodón en colores lisos, buena calidad, el par
$ 1.50

CALCETINES de algodón reforzados, colores variados, tejido delgado, el par
$ 1.95

CALCETINES de seda, sin costura en negro y colores lisos, ocasión única el par
$ 3.95

CALCETINES de algodón superior, en negro y colores, con bordados en diferentes estilos, el par
$ 4.90

CALCETINES de hilo de Escocia en negro y colores lisos, reforzados, tejidos delgados, a
$ 4.95

INTERESANTE LOTE de calcetines finos en seda y en hilo de Escocia, bordados, calados o lisos, el par
$ 5.90

CAMISETAS y Calzoncillos cortos, en punto tricot algodón blanco, tejido delgado, la pieza
$ 7.90

CAMISETAS Y CALZONCILLOS en seda y en hilo de Escocia, varias calidades la pieza,
$ 29.50

Guantes y pañuelos:

GUANTES de hilo, colores surtidos, a
$ 5.80

GUANTES imitación gamuza, color blancos,
$ 7.90

GUANTES gamuza, lavable, en varios colores,
$ 21.50

GUANTES cuero, marca Fovones,
$ 22.50

PAÑUELOS algodón blancos, tamaño grande, docena
$ 11.40

PAÑUELOS algodón color, dibujos surtidos, docena
$ 21.00

PAÑUELOS hilo blanco, calidad extra, docena
$ 36.00

PAÑUELOS hilo color, batista de rica calidad, docena
$ 34.80

En Sombrerería:

CANOTIER de paja rustic. semi- gruesa, modelo "Gath y Chaves", a
$ 11.50

CANOTIER de paja fantasía o paja rustic, entera, marca "Borsalino" borde dentado con guarniciones muy finas, a
$ 18.50

"SALDO" SOMBREROS de fieltro, de la afamada marca "Stetson" en colores claros, modelo "Príncipe de Gales", a
$ 85.00

"SALDO" SOMBREROS de fieltro, marca "Borsalino" en colores claros y oscuros, ala regular, o alones, a
$ 49.50

CUCALONES de médula de Sáuco de fabricación francesa, artículo práctico y fresco, a
$ 17.30

CUCALONES de corcho, de fabricación francesa, artículo muy liviano,
$ 24.00

En Corbatería:

CORBATAS tejidas seda mezcla fantasía, dibujos seleccionados,
$ 0.95

CORBATAS Culmarín seda broche artículo de última moda,
$ 4.90

LIGAS elástico de gran fantasía, a
$ 1.20

TIRANTES elástico calidad inmejorable, a
$ 2.90

BASTONES tipo Malacca gruesos puños curvos de gran moda, a
$ 15.50

En blanco:

BATAS de baño género esponja a rayas color, con cuello vuelto, en todos los tamaños, cada una
$ 39.50

BATAS de baño género esponja a cuadros color, confección esmerada, c|u.,
$ 65.00

BATAS de baño género esponja a cuadros color, con cuello smocking c|u.
$ 85.00

BATAS de baño género esponja a rayas color, con cuello smocking, a
$ 89.50

En Sport:

CINTURON de goma, el más práctico y elegante, varios colores y hebillas, desde
$ 3.50

CAMISAS modelo sport, manga corta en rico género asargado, color blanco, a
$ 13.90

ZAPATILLA en lona blanca, suela al cromo, modelo práctico, a
$ 16.90

SACO Sport a rayas, diversas combinaciones, artículo muy liviano y fresco a
$ 68.00

RAQUETA "Driva Exela" de gran aceptación para campeonato, por su calidad muy recomendable, a
$ 120.00

En valijería:

PERCHAS para trajes de caballero varios tipos, desde
$ 1.50

ESTIRADORES para pantalones, artículo muy práctico para evitar rodilleras, a
$ 39.90

PRENSAS para aplanchar pantalones, artículo de procedencia inglesa, a
$ 59.00

ESTUCHES con útiles para toilette, ofrecemos el más extenso surtido de modelos, desde
$ 30.00

VALIJAS neceser un inmenso surtido muy novedoso, clase finísima desde
$ 265.00

Zapatería hombres:

ZAPATON o boticón cordones en box-calf negro, muy buena clase, cosido Good Year surtido de medidas, a
$ 29.50

BOTIN de cabritilla calidad extra, con cordones, cosido Good Year, surtido de medidas, a
$ 32.50

ZAPATON de Gum metal color claro, calidad superior de medidas, valían $ 43.50, ahora
$ 32.50

BOTIN de gum-metal color claro, calidad fina, surtido de medidas, valían $ 49.50, ahora
$ 35.00

BOTIN o zapatón de gum metal negro, importado calidad extra, surtido de medidas, a
$ 49.50

En Librería:

PLUMAS fuentes Universal, fabricación inglesa, tipo grande
$ 16.50

PLUMAS fuentes Universal, fabricación inglesa, tipo medio
$ 15.90

PLUMAS fuentes automáticas, marca "Perfecto", inglesas, a
$ 6.50

PLUMAS fuentes automáticas, marca "Víctor", tipo mediano, a
$ 17.80

LAPICES de bolsillo, mecánicos, "Eversharp" legítimo, desde
$ 12.90

LAPICES negros, N.o 2, especial para oficinas, marca "Rubens" fabricación alemana, docena,
$ 1.80

CARPETAS dobles para escritorio de caballeros, desde
$ 14.50

CANASTILLOS de alambre para cartas, a
$ 6.90

CANASTOS de mimbre para papeles, tejido muy firme, fabricación inglesa, desde
$ 9.90

En Sastrería confección:

TRAJES casimir inglés, gustos de alta fantasía, confección esmerada, precio excepcional, a
$ 115.00

TRAJES de más fino casimir inglés, colores y dibujos de novedad, forrados con materiales de primer orden, a $ 295 $ 235, $ 185, y
$ 139.00

TRAJE completo de "Scotch Tweed", artículo de pura lana fina, en varios tonos de colores unidos vestón sin forro, artículo muy confortable, a
$ 160.00

CAZADORA y pantalón, modelo especial para turistas, confeccionado en casimir irlandés de gustos apropiados, a
$ 144.00

PANTALONES de casimir inglés, gustos de selecta fantasía, a
$ 49.50

CHALECOS de brin de hilo blanco, a
$ 20.80

En Sastrería medida:

EN NUESTRO DEPARTAMENTO DE SASTRERIA MEDIDA ofrecemos trajes con telas de las mejores fábricas inglesas y empleando materiales y hechuras de primera, desde
$ 220.00

En Perfumería:

ESPEJOS de resorte, muy cómodos y prácticos para afeitarse,
$ 25.00

CEPILLOS para ropa, buena calidad
$ 9.80

CEPILLOS para el pelo, clase extra fabricación francesa,
$ 6.90

CEPILLOS para sombreros, excelente calidad,
$ 3.50

BROCHAS para la barba, modelo grande
$ 7.90

PEINETAS calidad superior
$ 1.80

HOJAS "Gillette", el paquete
$ 9.50

NAVAJAS marca 2 llaves, fabricación alemana.
$ 12.50

VAPORIZADORES, bronce niquelado, para agua colonia,
$ 12.50

JABON de afeitar Williams, precio de oportunidad
$ 2.60

La manifestación de ayer ofrecida por los profesores primarios y normales

EN HOMENAJE A LOS PROPULSORES DE LAS LEYES QUE CORRIGIERON LA SITUACION ECONOMICA DEL MAGISTERIO

Extraordinaria magnitud alcanzó la manifestación que el profesorado Primario y Normal efectuó ayer en Apoquindo, en honor de don Arturo Alessandri, don José Maza, y don Darío E. Salas, para exteriorizar su gratitud hacia las personalidades nombradas, por la actuación que a ellos les correspondió en la aprobación de las leyes dictadas en beneficio del Magisterio.

Especial realce dió a la manifestación la presencia de distinguidas personas, entre las que pudimos notar al Presidente Electo de la República, señor don Emiliano Figueroa Larraín, el ex-Ministro de Instrucción Pública, don José Maza, el ex-Ministro de Hacienda, don Valentín Magallanes, el Director General de Educación Primaria, don Darío E. Salas, el Director de la Escuela Normal José Abelardo Núñez, don Maximiliano Salas Marchán, el Director General de los Establecimientos de Enseñanza Industrial, señor Ramón Montero, el Consejero de Educación y diputado electo, señor Manuel Guzmán Maturana, y un número crecidísimo de profesores y funcionarios del ramo.

Durante el almuerzo, reinó un agradable y simpático ambiente, leyéndose al final centenares de adhesiones recibidas de la capital y de provincias.

Excusaron su inasistencia el Ministro de Justicia e Instrucción, señor Oscar Fennar, y la señorita Adela Edwards, Directora de la Escuela Normal N. 3.

La señora Rosa Ester Barra de Jaque usó de la palabra para ofrecer la manifestación, siendo interrumpida en diversos pasajes de su discurso, por los aplausos de la concurrencia.

El señor Darío E. Salas, visiblemente conmovido por las manifestaciones de que se le hacía objeto, contestó en un elocuente discurso que publicamos a continuación.

Excmo. señor, señoras, señores: En el ejercicio de las funciones que me ha tocado desempeñar, la vida es amarga y dura. A su general que volvía derrotado, el Rey español, en un gesto de piedad le recordó que le había mandado a luchar contra los hombres solamente y no contra los elementos. A mí me han mandado a luchar a la vez contra los hombres y contra los elementos. He aquí por qué, entre las compensaciones del diario afán y de los diarios sinsabores, no puedo yo contar las satisfacciones del triunfo, sino únicamente la de poder mirarme a veces cara a cara con la propia conciencia y afirmar, sin ser contradicho, que he hecho cuanto me ha sido posible. Pero la conciencia es exigente y nos niega a menudo esas satisfacciones. Y es entonces cuando se siente particularmente grato, cuando repercute más hondo en nosotros el fallo generoso y alentador de los demás, que nos conforta y disimula las imperfecciones de nuestra obra y nos da la ilusión de haber hecho lo mejor.

Vosotros habéis querido darme esa ilusión; os lo agradezco.

Pero así y todo, habría yo declinado el honor de esta manifestación, si no concurrieran en ella circunstancias que realzan en grado inapreciable su valor.

Somos todos soldados de una misma causa, laboramos en una obra común. Podemos emplear armas o instrumentos diferentes, aplicar procedimientos distintos, trabajar uno en los cimientos y otro en los capiteles, uno en la piedra y otro en la madera y otro en el bronce; pero el propósito final que todos perseguimos es único: la idea directriz que gobierna nuestra acción y le da valor y significación, es una sola: levantar la cultura popular, formar ciudadanos aptos para la vida democrática, edificar sobre la base de la educación el Chile grande del futuro.

Ahora bien, para esta obra común, la armonía y la cooperación entre los elementos que en ella participan, es indispensable. Y ni la armonía ni la cooperación podrán rendir todos sus frutos si no descansan en la sinceridad y en la inteligencia recíprocas. Porque esta manifestación, además de ser estímulo y aliento, era flor de sinceridad y ocasión de inteligencia y contacto entre los trabajadores de la obra común, y por lo tanto promesa de cooperación y de ayuda; por eso he venido.

La tarea en que estamos empeñaños, no nos engañemos, es inmensa. No es de un día ni de un hombre. Es la tarea de muchos años, y requiere el concurso, la voluntad activa de todos los chilenos y particularmente de todos y cada uno de los maestros.

Triunfa en este ambiente risueño la esperanza y no quiero poner en él una nota sombría. No os trazaré el cuadro de nuestras deficiencias educaciones. No os daré las cifras de los iletrados, ni de los locales insalubres, ni de los escolares sin pan y sin abrigo. Pero pido vuestra cooperación y vuestra ayuda. Libremos todos juntos la batalla. Luchemos todos unidos porque el país tenga al fin el sistema de educación que necesita: porque no haya en la extensión entera de nuestro territorio ni un niño, ni un hombre, ni una mujer, nazca donde nazca, que no disfrute del privilegio democrático de la igualdad de oportunidades para educarse y poder así rendir a la sociedad el máximo de su eficiencia; por que ninguno haya a quien la miseria fisiológica o el hambre hagan cerrar sus ojos y su oído y su corazón a las influencias educadoras, y no arrojemos así nuestra semilla sobre las piedras o entre las zarzas; por que hasta en el último rincón de la República se alce el moderno signo de la civilización, la escuela, bella, acogedora, confortable y sana, llena de luz, de aire y de sol, centro, no sólo de las miradas, sino de los afanes y las esperanzas de todos; por que en esa escuela se eduque para la cooperación y el servicio; por que allí cada departamento sea a la vez un hogar, un laboratorio y un taller; por que en esa escuela se viva en contacto con la vida real y se dé al niño ocasión y estímulo para familiarizarse con las cosas y las fuerzas, para sentir, soñar y crear; porque en esa escuela se descubra el don que la naturaleza puso en el interior de cada cual, se le determine y se capacite a su poseedor para utilizarlo en su propio beneficio y en beneficio del interés común; porque en esa escuela se respete la individualidad del niño y se cuide de que nada extraño a su naturazela, nada artificial, impuesto desde fuera, amanace el libre crecer de la yema que brota desde adentro, y plena de su propio vigor pugna por esteriorizarse en acción e irrumpir en flor y en fruto; porque en esa escuela reinen la alegría y el amor y los rostros sonrientes de los niños atestigüen que en ella se les reconoce su derecho a ser felices; porque en esa escuela, en fin, enseñen los maestros que el país necesita hijos sanos, patriotas, optimistas, abnegados, misioneros de paz y de concordia, fieles al cumplimiento del deber, ejemplo vivo de las virtudes fundamentales del ciudadano.

La presencia aquí de S. E. el Presidente electo de la República, del ciudadano hacia quien se dirigen hoy, llenas de esperanza y de fe, las miradas del magisterio del país y de la nación entera, y que ha tenido este gesto, a la vez tan democrático y tan noble, tan suyo, de venir a sentarse a la mesa del maestro a escuchar la expresión de nuestros corazones, constituye un signo inconfundible, una promesa cierta, de que el día de la renovación está cercano.

Ha sonado la hora de la cooperación y de la inteligencia recíprocas. El momento es propicio para iniciar la patriótica jornada. Hay por delante hermosas batallas que pelear y que ganar. Os invito a perseguir juntos, hombro a hombro, brazo a brazo, la victoria.

Señores: Se ha hablado aquí de gratitud. No me la debéis; soy yo quien os la debe. Y, por otra parte, en esta batalla por el mejoramiento de la situación del magisterio, que acaba de ganarse, yo he sido, para emplear una expresión, que es justa, pero no mía, simplemente un modesto "héroe menor". Debo, pues, declinar el honor de esta manifestación en los héroes mayores. Lo declino en el Ministro de Instrucción Pública, señor don José Maza, que puso en la tarea todo su talento y su entusiasmo, y persiguió la aprobación del proyecto en las esferas gubernativas con tesón infatigable, hasta lograr su despacho. Lo declino en el Ministro de Hacienda señor don Valentín Magallanes. Y lo declino, sobre todo, en otro ciudadano que en ocasión memorable me encargó de este mensaje: "Dígale a los maestros que sigo estando con ellos y que lo único que lamento al abandonar el poder, es no haber alcanzado a completar la ley que mejora la situación del profesorado con una ley que reforme nuestra educación pública y sea el cimiento de la grandeza futura del país''. Su nombre sube, sin duda, del corazón a los labios de todos. Declino el honor de este homenaje en el ilustre ciudadano don Arturo Alessandri.

Señores: me habéis estimulado y alentado; os debo uno de los momentos más hermosos de mi vida. Gracias.

Acto seguido usó de la palabra el señor José Maza, siendo también muy aplaudido al término de su discurso.

Hablaron a continuación los se-
ñores Maximiliano Salas Marc
el Presidente Electo, señor Fi
roa, y el señor Director de la E
cuela de Artes y Oficios, don R
món Montero.

En medio de un enorme e
siasmo, los concurrentes se p
ron de pie y entonaron la Ca
Nacional, como un saludo al e
Emiliano Figueroa.

De entre los manifestantes,
tó la iniciativa de enviar un
grama al señor Arturo Alessa
lo que fué aprobado con cal
aclamaciones.

El texto de dicho telegrama e
siguiente:

"Señor don Arturo Alessandri
—Arica.—El Profesorado Pri
rio y Normal, reunido para fe
jar al Presidente, al Ministro y
Director que confeccionaron la
de su perfeccionamiento econ
co, han rendido a Ud. homenaj
profunda gratitud por su cons
y decidida labor en beneficio de
Educación Pública, proclamán
el forjador de la Democracia
Chile Nuevo, que ha tenido
de bautismo en la nueva Cons
ción."

NOTICIAS BREVES; PERO IMPORTANTES

EL INTENDENTE MUNICIPAL SE HA DIRIGIDO AL
Ministro del Interior, pidiendo la modificación del artícu
10 de la ley que creó la Caja de Retiro de los Empleados Mu
nicipales en lo que se refiere al porcentaje de avas part
con que deben retirarse los empleados cumplidos los añ
de servicios fijados por la ley.

PARA TERMINAR CON LA PLAGA DE NIÑOS VAGOS
que pululan en las calles de la capital el Director Gene
del Trabajo se ha dirigido al Ministro del Interior prop
niéndole diversas medidas para solucionar este grave pro
blema que afecta a la capital.

LA ANEXION DEL INSTITUTO SUPERIOR DE EDUCA
ción Física al Ministerio de Higiene no se podrá llevar a efec
to en vista de que habría necesidad de dictar un decreto-ley
Por esta causa las gestiones realizadas por el Ministro doc
Ferrer para la construcción de un gran Stadium, han fra
sado.

EL BANDO DE PIEDAD REABRIRA ESTA TARDE A LAS
la Plaza de Juegos Infantiles Bartolomé Mitre, ubicada en el Pa
que Forestal.

A LAS 10 A. M. SESIONARA EL CUADRO ARTISTICO DE LA
Unión de Empleados de Chile, en su local social. Se cita especial
mente a la señorita Eglentina Sur y al señor Alfredo Montecinos

ESPLENDIDA RESULTO LA MANIFESTACION QUE OFRE
ció ayer en Apoquindo el Magisterio Primario y Normal al Dire
tor General de Educación Primaria, don Darío E. Salas.

Una interesante Exposición

DE DIBUJOS Y LABORES DE MANO EN EL LICEO 6, TERESA PRATS DE SARRATEA

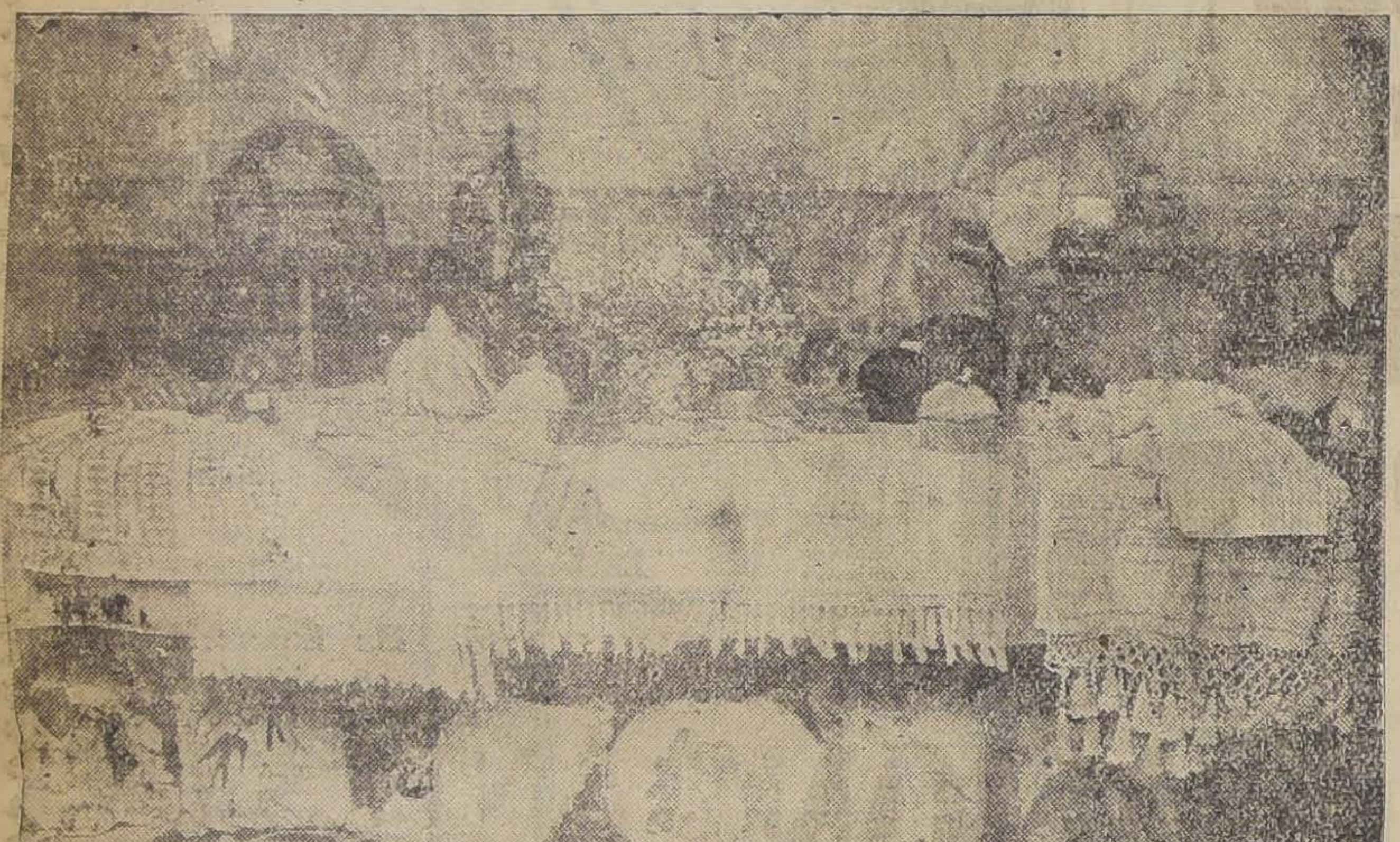

UN ASPECTO DE LA INTERESANTE EXPOSICION DE LABORES DE MANO

Una interesante exposición de dibujos y labores de manos, que tiene además el carácter del más brillante torneo de competencia técnica y artística, fué la que se inauguró ayer en el Liceo Teresa Prats de Sarratea N.o 6.

El númeroso público que pudo visitar la exposición tuvo que admirar no sólo la gran cantidad de trabajos presentados sino que especialmente la calidad de ellos, muchos de los cuales parecen en realidad primorosas obras de arte.

En el ramo de dibujo y pinturas hay delicadas y finas manifestaciones del espíritu y temperamento de las alumnas, sabiamente dirigido por sus maestras, señoritas Albertina Lafuente y Luisa Fernández. Otro tanto ocurre en la sección de labores, donde pudimos anotar trabajos curiosos, perfectamente acabados, que hablan muy en alto del curso dirigido por las señoritas Adriana Torreblanca y Sara Espinosa.

La directora del establecimiento fué muy felicitada por el éxito de la exposición.

Anotamos en seguida algunas observaciones hecha sen una rápida visita a esta interesante exposición:

En general en los primeros y segundos años se ve el estudio metodológico del ramo, es decir, la enseñanza progresiva.

Sobresalen las alumnas Marta y Olga Lillo, Clara Alvarez y Nieves Tagle.

En el terce raño, entre varios trabajos se destacan el estudio del natural de los insectos y árboles, la estilización de éstos y la creación de motivos decorativos, aplicado a jarrones y visillos. Sorprende el gran desarrollo de inventiva y fantasía de las alumnas, entre las que sobresalen Ester Díaz, Iris Moreno, Teresa Ohaco y muchas otras.

En 4.o año se hacen notar las acuarelas por su ejecución franca y nítida, sobresalen y prometen mucho las alumnas Marta Kaempffer, Denominia Campos y Margarita Valenzuela.

En 5.o y 6.o años han estudiado especialmente la pintura al pastel y se ha conseguido toques firmes, armonía y se les ha desarrollado mucha fantasía, haciendo creaciones de formas nuevas, por ejemplo, proyectos de lámparas con estilizaciones de flores.

También se las ha ilustrado en la historia del arte, haciéndolas coleccionar grabados.

Respecto a las labores de mano, también se nota la enseñanza progresiva del ramo y el entusiasmo del profesorado.

En los primeros y segundos años se empieza por la lencería y se hacen notar por sus primorosos trabajos las alumnas Olga Lillo y varias otras. En los cursos superiores han sobresalido los trabajos de rafia, repujados en cuero y en metal, y la confección de sombreros y trajes. Han sobresalido las alumnas Olga Sánchez, Ursula Wolff, Margarita Valenzuela, Georgina Ilabaca y Carmen Marín, Irma Kunt, Rosario Díaz, Olga Luna, Dora Lerner, Lidia Ohaco, Elena Donoso, Elena Venegas, Inés Sepúlveda, Margarita Valdivia, Elsa Cerda y varias otras.

OFICINA
Aracena y Cía. Ltda.
— 253 MORANDE 253 —

Ofrecen las siguientes propiedades en venta:

GRAN QUINTA EN ÑUÑOA.—Avenida Central, con frente a tres calles, espaciosa casa habitación, toda comodidad, quinta totalmente plantada. Superficie 21,700 metros. Facilidades pago. **PRECIO: $ 300,000.**

AV. SAN GREGORIO.—Cerca Plaza Ñuñoa, hermosa quinta 40x65, cómodo chalet de 1 piso, numerosas habitaciones, arboleda frutal y jardín inmejorable. **PRECIO: $ 90,000.** Facilidades pago.

AV. IRARRAZAVAL.—Sitio, 26x110 frente Av. Seminario, especial para industria o habitaciones renta. Facilidades de pago al gusto del comprador. **PRECIO: $ 120.000.**

LUIS BELTRAND.—Sitio esquina 25x45, una cuadra Irarrázaval. **PRECIO: $ 40,000.**

SAN ANTONIO esquina Esmeralda, valiosa propiedad 1,400 m2. Espléndidamente situada construir almacenes y casas renta. Deuda hipotecaria. Grandes facilidades pago. **PRECIO: $ 500,000.**

DIECIOCHO.—Próximo Alameda, lujosa casa moderna de habitación y renta, 2 pisos, con numerosas tabitaciones. Falicidades pago. **PRECIO: $ 290,000.**

CARRERA.—Casa habitación, de 1 piso, 22 piezas, gran hall, 3 baños, 2 patios, dependencias y GARAGE. **PRECIO: $ 160,000.**

VERGARA.—Cerca Alameda, casa habitación, 22 piezas, 2 baños, 2 patios. Superficie: 1,034 m2. **PRECIO: $ 160,000.**

ECHAURREN.—Propiedad esquina con frente a tres calles, compuesta de espaciosa casa habitación y dos casas de renta. **PRECIO de ocasión: $ 140,000.**

VICUÑA MACKENNA.—Casa moderna de 1 piso, 5 dormitorios, hall, 2 patios, jardín, huerto frutal y gallinero. Superficie 766 metros. Facilidades pago. **PRECIO: $ 140,000.**

CARMEN.—Casa de 1 piso: 1.er patio, 7 piezas decoradas con parquet, 2.o paito, 4 piezas, baño, 5 piezas, dependencias; 3.er patio, huerto frutal, parrón y gallinero. Superficie total: 1,296 m2. Deuda: $ 25,000. Facilidades pago. **PRECIO: $ 120,000.**

SAN FRANCISCO.—Casa 2 pisos independientes. Actualmente produce $ 800 mensual. Facilidades pago. **PRECIO: $ 80,000.**

BUENOS AIRES.—Cerca Recoleta, chalet 2 pisos independientes. Produce $ 600 mensuales. **PRECIO: $ 58,000.**

SIERRA BELLA.—Casa nueva de 1 piso, 12 x 20, hall, 10 piezas, baño, cocina, patio, luz eléctrica. **PRECIO: $ 53,000.**

PORVENIR.—Próximo Madrid, bonita casa nueva, hall grande, 6 piezas, baño, dependencias y patio con jardín. Empapelado e instalación alumbrado de lujo. Calefacción a leña. **PRECIO de oportunidad: $ 51,000.**

LIRA.—Casa nueva de 1 piso, 11x20, hall, 10 piezas, baño, cocina, luz eléctrica, 2 patios. **PRECIO: $ 47,000.**

SAN PEDRO.—Cerca Plaza Bogotá, casa ladrillos, 6 piezas y patio. **PRECIO: $ 15,000.**

COMPRAMOS

PROPIEDADES DE RENTA, que den buen interés. PRECIO hasta $ 100,000.

CASA HABITACION de 1 piso, cerca Institución Nacional. PRECIO hasta $ 60,000.

EN BARRIO COMERCIAL propiedad esquina apropiada para negocio. PRECIO hasta $ 50,000.

CERCA TRANVIAS, barrio de porvenir preferible con renta, casas hasta de $ 40,000.

BARRIO SUR ALAMEDA, 4 casitas cerca tranvías. PRECIO hasta $ 30,000.

EN ÑUÑOA, casa quinta en buen estado. PRECIO hasta 50,000 pesos.

MORANDE 253
— CASILLA 3072 —

Por toda compra mayor de UN peso

REGALAMOS

Un paquete con ¼ de ciento de sobres inviolables

Imprenta LATHROP Hnos.

1055 - HUERFANOS - 1055

CASA BURGALAT

HUERFANOS Y AHUMADA

Durante todo el mes de Diciembre tendremos grandes liquidaciones. Son baraturas excepcionales antes de nuestro balance de fin de año

Gran Baratura y Liquidación

DE TRES MIL DOCENAS DE

TOALLAS Felpudas

2.90 - 3.90 - 4.90 - 5.90

Por su tamaño y clase representan todas el doble de su valor

ADEMAS LIQUIDAREMOS LOS SIGUIENTES ARTICULOS

HULE blanco, clase extra, ancho 185 ctms., $ 18.90; y en ancho de 155 ctms.,......$	15.90
SABANAS una plaza, desde.. .. ..$	9.80
SABANAS cretona muy buena clase, a....$	14.90
FUNDAS de almohada, buena clase, desde..$	2.10
FUNDAS de almohada plaza y media, desde..$	2.90
FUNDAS de almohadones, cuadrados, con calados, desde.. .. ..$	2.90
COJINES de fantasía, ocasión, desde........$	4.90
CRESPONES japoneses, lindos dibujos, para batas, vestidos y delantales.. .. ..$	3.90
POPELINAS simili seda para vestidos y camisas de caballeros; valor, 13.90, sólo por.. .. ..$	9.80
CAMISAS de día para señoras, forma Imperio, muy buen lienzo, adornos calados, desde.. .. ..$	3.90
COMBINACIONES enagua, desde.. .. .. ..$	7.90
CALZONES lienzo buena clase, forma de moda, desde.. .. ..$	3.90
CAMISAS noche, muy bonitas formas, desde.. .. ..$	8.50
GORRAS para guaguas, desde.. .. ..$	1.90
BABEROS para guaguas, muy bonito surtido,.... .. ..$	1.60
CAMISAS tricot algodón, bonitos colores para señoras.. .. ..$	4.50
COMBINACIONES tricot algodón, desde.. ..$	15.90

GUANTES de hilo para señoras, todos colores, desde.. .. ..$	4.80
GUANTES de cabritilla y gamuza todos colores .. ..$	15.90
GUANTES de seda, bonito surtido.. ... ...$	8.50
CARTERAS de 100 agujas..... ... .$	1.90
ALFILERES ganchos, buena clase, docena..$	0.30
CROCHETS de hueso y aluminio, desde....$	0.1
BOTONES lencería, la docena desde.. .. ..$	0.30
SERVILLETAS para niños, desde.. .. .. ..$	0.95
ENCAJES y recortes valenciana, desde.. ..$	0.20
CINTAS. Grandes rebajas generales; cintas el metro, desde... ... ...$	0.45
VESTIDITOS de crepé de todos colores, con lindos bordados, desde 2 años.. ..$	15.90
VESTIDITOS de cantón, bordados, para niños desde dos años..... ... ...$	9.90
BATAS para señoras, géneros de algodón fantasía, desde... ... ...$	29.00
TRAJECITOS blancos con adornos piel de color. desde... ....$	9.90

SURTIDO COMPLETO DE BLUSAS Y JOCKEYS FRANELA DE LANA LISTADA

DELANTALES crepé fantasía, bonitos modelos para señoras... ... ...$	4.90
DELANTALES para empleadas, desde.. ..$	2.90

Constitución de los cuadros movilizados del Ejército

SE ESTABLECE EL ESTATUTO, SEGUN EL CUAL SE REGULA LA SITUACION DE LOS OFICIALES DE GUERRA Y MAYORES, DE RESERVAS, ASIMILADOS, Etc.

El Ministerio de Guerra ha dictado un decreto ley por el cual se establece la constitución de los cuadros del Ejército movilizados. Estos serán formados, además del personal en servicio activo, por el siguiente:

a) Por los oficiales de guerra y mayores que se encontraren en situación de retiro, de acuerdo con las leyes en vigencia.

b) Por los oficiales de reserva.

c) Por los asimilados a que esta misma ley se refiere.

d) Por los sub-oficiales y cabos de reserva o en retiro.

Los oficiales de reserva serán reclutados entre los oficiales de guerra y mayores del Ejército en situación de retiro o que hayan presentado la renuncia de sus puestos.

Quedarán excluídos del cuadro de oficiales de reserva los oficiales de guerra y mayores del Ejército que por un decreto supremo hayan sido separados del servicio o llamados a calificar servicios por faltas que atañen a su honor o por sustracción de fondos.

También serán reclutados los oficiales de reserva entre los sargentos primeros y vice primeros que en el momento de alcanzar su retiro obtengan el nombramiento de oficiales de reserva, entre los que hayan recibido el nombramiento de oficiales de carabineros, de policía fiscal y de jendarmería de prisión en situación de retiro o que hayan presentado la renuncia de sus empleos. En tiempo de guerra, además, podrán ser incorporados al escalafón de oficiales de reserva los ciudadanos que estando en posesión de un título universitario, hayan hecho el servicio militar obligatorio. En cuanto al grado de los oficiales de reserva sería conferido por decreto supremo a propuesta del Departamento del Personal del Ministerio de Guerra.

A la expiración de la edad total de servicio exigida por la Ley de Reclutas y Reemplazos del Ejército y Armada en las reservas, el personal de oficiales afectados pondrán en conocimiento del Departamento del Personal si desean o no continuar en los cuadros de reserva.

Por esta ley se determinan, también, los requisitos que los oficiales de reservas deben llenar para obtener el ascenso, los que se harán exclusivamente por méritos; en cuanto a la antigüedad sería determinada por la fecha del decreto que los ha nombrado.

En cuanto a los sueldos de los oficiales de reserva, gozarán miéntras permanezcan en el servicio en tiempo de paz o de guerra, de los mismos sueldos, gratificaciones y prerrogativas que los del servicio activo.

Los cuadros de asimilados de reserva se constituirán con los reservistas del Ejército de cualesquiera jerarquía y en cuanto a los sub-ofiles, en caso de movilización, seguirán la misma suerte que los ciudadanos de su clase y edad afectados por la orden de llamamiento.

Los sub oficiales i cabos de la primera reserva se reclutarán entre el personal de tropa del Ejército activo del Cuerpo de Carabineros, del Cuerpo de Policías fiscales y del Cuerpo de Jendarmería de Prisiones en situación de retiro, y entre los conscriptos licenciados como cabos o que hubieran alcanzado el grado de sargentos, siempre que unos y otros no tengan más de 30 años de edad.

Los sub-oficiales y cabos de la segunda reserva se reclutarán entre los que hayan dejado de pertenecer a la primera reserva y entre los licenciados del Ejército activo, Cuerpo de Carabineros, Policías Fiscales y Jendarmería de Prisiones cuya edad no sea superior a 40 años.

A los oficiales, sub oficiales y cabos de reserva se les contará como servicio activo todo el tiempo que pasen en períodos de instrucción; a dicho tiempo se agrega, para los que provengan del Ejército activo, la antiguedad que tenían en el momento de abandonar las filas.

Ayer se efectuó la repartición de premios en la Escuela Militar

ASISTIERON EL VICE-PRESIDENTE, EL PRESIDENTE ELECTO DE LA REPUBLICA, MINISTROS DE ESTADO, AGREGADOS NAVALES, ALTOS FUNCIONARIOS DEL GOBIERNO Y DISTINGUIDAS PERSONALIDADES Y FAMILIAS

Ante una numerosa y selecta concurrencia, se llevó a cabo en la mañana de ayer la repartición de los diplomas a los sub-tenientes egresados de la Escuela Militar.

Cerca de las 11 de la mañana, el Vice-Presidente de la República llegaba frente a la puerta principal de la Escuela Militar, acompañado de los Ministros del Interior, general señor Véliz, de Guerra, coronel señor Ibáñez.

Momentos antes había llegado también el Presidente electo de la República, don Emiliano Figueroa, miembros del Cuerpo Diplomático, agregados militares, altos jefes del Ejército, funcionarios del Gobierno y distinguidas personalidades y familias de nuestra sociedad.

La escuela efectuó una presentación, desfilando en forma irreprochable ante los millares de espectadores que la aplaudieron entusiasmados.

Terminada la presentación de los cadetes, el Director de la Escuela Militar, coronel señor Barceló Lira, se dirigió a los oficiales que dejaban la Escuela, para ingresar al Ejército, pidiéndoles la más estrecha disciplina en las actividades y servicios que pondrán al país.

Se procedió a la distribución de los diplomas a los nuevos sub-tenientes que van a ingresar al Ejército.

El premio de honor fué concedido al sub-teniente don Alfredo Coddou, consistente en un sabl obsequiado por la Escuela Milita y Medalla del Club Militar.

Le fué entregada por el Vice Presidente de la República, qui lo felicitó efusivamente, y la m dalla, por el Ministro de la Gu rra.

El segundo premio de honor le otorgó al sub-teniente don He nán Lafourcade, obsequiado por Círculo de Jefes y Oficiales Retir dos.

El tercer premio de honor le concedió al sub-teniente d Manuel Feliú, y le fué entrega por don Emiliano Figueroa.

Obtuvieron premios, también, l sub-tenientes Enrique Valdés, H racio Gamboa, Oscar Orrego Humberto Calderón.

Los asistentes fueron invitados Casino de Oficiales, donde se sirvió una copa de champagne.

NUEVO GENERAL DE BRIGADA

Por decreto dictado por el Ministerio de Guerra, se le ha concedido el grado de general de Brigada, al actual inspector de infantería, coronel don Aureliano Sáenz Ramírez.

Llega a colocarse las palas de general el señor Ramírez después de una vida casi por entero consagrada a la carrera militar, a la cual le ha dedicado sus mejores actividades.

Oficial estudioso y preparado, hará distinguido honor al Ejército desde el alto grado a que lo han llevado su contracción al estudio y especial preparación.

DON MARMADUQUE GROVE V. ES ASCENDIDO A CORONEL

Con la publicación del Boletín del Ministerio de la Guerra, ha quedado ayer tramitado el decreto por el cual se asciende a coronel, al teniente coronel don Marmaduke Grove Vallejos.

El ascenso del comandante señor Grove es de esos que se pueden calificar de justamente merecido, ya que es uno de los oficiales que ha tenido una más destacada actuación en los últimos tiempos por su versación militar y preparación.

Llevado a la Dirección de la Escuela de Aeronáutica, después de un bullado proceso que se instruyó, el coronel señor Grove, mediante su celo, constancia y trabajo, ha llegado a colocar a esa cuarta arma en el verdadero rol que le corresponde por su importancia de todos reconocidas.

Ha trabajado incesantemente por el progreso de la Escuela y de sus oficiales que diariamente exponen su vida y fruto únicamente de él, es el decreto hace poco dictado por el que se crea un Escalafón de Aeronáutica.

ESPEJO
DICIEMBRE
5
SABADO
DICIEMBRE
4
VIERNES
DICIEMBRE
3
JUEVES
DICIEMBRE
2
MIERCOLES
DICIEMBRE
1
MARTES
NOVIEMBRE
30
LUNES

LOS ULTIMOS DIAS....

DE NUESTRA GRAN LIQUIDACION ANTES DE BALANCE

No los deje Ud. escapar

JUEGOS DE LAVATORIOS

ENLOZADOS con recipiente, 5 piezas	$ 39.50
ENLOZADOS IMPORTADOS decorados en relieve	$ 65.00
DE LOZA inglesa decorados para niño, 5 piezas	$ 39.00
DE LOZA inglesa grandes, 6 piezas	$ 58.00
ID. DORADO arte nuevo, 6 piezas,	$ 94.00
DE PORCELANA, muy finos, 6 piezas	$ 135.00
ENLOZADOS huecos, artísticos, 6 piezas	$ 145.00

ARTICULOS PARA REGALOS

TINTEROS artísticos de plaqué a	$ 17.00
JUEGOS de tintero, secante y porta-papeles de plaqué, fino a	$ 45.00
PANERAS de plaqué grueso, a	$ 17.00
BOTELLAS de velador con platillo y guarniciones de plaqué a	$ 17.50
BOMBONERAS de cristal con plaqué, gran surtido, desde	$ 18.50
FLOREROS de plaqué Luis XVI, desde	$ 10.50
JARDINERAS de plaqué con cristal, desde	$ 25.00
LICORERAS de plaqué, 7 piezas, desde	$ 25.00
CENTROS de mesa, gran surtido, desde	$ 15.50

CATRES

HEMOS RECIBIDO ORDEN DE NUESTRAS FABRICAS DE REBAJAR CONSIDERABLEMENTE TODDOS LOS MODELOS A PRECIO JAMAS VISTOS EN PLAZA

CATRES esmaltados ingleses con largueros para 1 plaza	$ 45.00
CATRES ingleses emboquillados con bronce, color blanco	$ 63.00
CATRES con bastante bronce ingleses, esmaltados	$ 65.00
CATRES marquesa casi todo de bronce, muy elegantes	$ 79.00
CATRES con sommier de fierro especiales para el campo	$ 34.00
CATRES muy finos, sumamente gruesos, para 1 1|2 plaza	$ 220.00
CATRES de puro bronce gruesos para una plaza	$ 210.00
CATRES todo de bronce gruesos para 1 1|2 plaza	$ 220.00
CATRES puro bronce, lo más grueso que se fabrica	$ 310.00
CATRES de bronce forma cuadrada, 1 1|2 plaza	$ 320.00
CATRES importados de bronce con bandas, armaje irrompible, patentado Simmons, desde	$ 380.00
CATRES Simmons, importados de bronce, cuadrados	$ 400.00

500 MODELOS DISTINTOS DE CATRES LIQUIDAMOS A PRECIOS NUNCA VISTOS.

NO COMPRE UD. SU CATRE SIN VER ANTE LOS NUESTROS.

ARTICULOS DE COCINA Y MENAJE

CUCHARONES estañados y enlozados a	$ 1.20
CUCHILLOS mango metal, Toledo	$ 1.00
ALCUZAS con cuatro frascos	$ 6.30
THERMOS 3|4 litro, finos a	$ 8.90
CUCHARAS y tenedores, inalterables	$ 0.60

Infinidad de artículos en esta Sección, a precios regalados.

COLCHONERIA

COLCHONES fibra vegetal lavada	$ 5.00
ID. DE ALGODON, cotí damasco	$ 5.00
ID. DE PURA LANA, bien lavada	$ 28.00
ALMOHADAS de algodón	$ 6.30
FUNDAS de lienzo, desde	$ 1.80
SABANAS de crea, desde	$ 8.50
COLCHAS blancas, desde	$ 16.50
ID. DE COLOR con flecos, desde	$ 23.80
FRAZADAS gruesas, desde	$ 6.80
SOBRECAMAS de cretona	$ 19.80
ID. DE SEDALINA, muy finas	$ 65.00

ALFOMBRAS Y TAPICES

ALFOMBRAS de una pieza, rizadas, a	$ 68.00
ID. AFELPADAS, de una pieza a	$ 130.00
GUARDAS para escalas, de yute, metro, a	$ 3.90
ID. DE LANA, para escalas y pasillos, metro a	$ 10.50
PISOS de alfombras, desde	$ 13.00
PISOS de corcho, para baños, a	$ 17.50
YUTOS para muebles y cortinas, a	$ 13.50
FELPAS de lino, doble ancho, metro, a	$ 23.00
GOBELINOS gruesos, metro, desde	$ 23.80

GRAN SURTIDO EN TOALLAS, SERVILLETAS, MANTELES, PAÑERAS Y PERCHAS

CASA COSTOYA - Calle 21 de Mayo 801 frente a San Pablo

AGENTES EXCLUSIVOS DE LOS CATRES IMPORTADOS SIMMONS COMPANY NEW-YORK
UNICO DEPOSITO DE LA FABRICA DE CATRES CONCEPCION Y NACIONAL DE ENLOZADOS

El Ministro del Interior

SE FUE AYER A VALPARAISO

Ayer el Ministro del Interior general señor Véliz, se dirigió al vecino puerto de Valparaíso. Según se nos informó, el viaje del señor Véliz obedece a asuntos particulares.

El señor Ministro volverá hoy en la noche en el expreso que sale del Puerto a las 8 A. M.

AL MARGEN DE UNA CONFERENCIA

SOBRE LA INDUSTRIA SALITRERA

Hemos recibido para su publicación la siguiente carta:

Santiago, 28 de Noviembre de 1925.

Señor Director.— ''La Nación''.

Muy señor mío:

Permítaseme llamarle su atención a la ligera reseña de una Conferencia sobre la Industria Salitrera que dicté en el Salón de Honor de la Universidad de Chile el día 23 del actual y que Ud. publicó en su diario de fecha 24.

Parece que Ud. ha sido mal informado sobre dicha conferencia porque al atribuirme la siguiente frase, se me hace decir algo completamente contrario a lo que dije en realidad.

Uds. dicen: ''Manifestó que la industria sintética hace la competencia sólo a base de que el Gobierno chileno no suprimirá nunca el impuesto total al salitre''.

Lo que dije fué textualmente lo siguiente (pag. 19 de mi manuscrito): ''La Asociación dice que ''la mantención del actual derecho de exportación de 25 o|o del precio de venta ofrece un estímulo y un factor que ellos contemplan como seguro, para justificar la inversión de cuantiosos capitales, para ensanchar viejas fábricas sintéticas y construir nuevas''.

''Posiblemente, en la ausencia de otros medios de reducir el precio de venta sería verídica dicha aseveración, pero estoy seguro que el hecho que se reorganice técnica y comercialmente en forma enérgica la industria salitrera, y que se acompañe esta por una decidida propaganda comercial y técnica, produciría mucho más efecto en el campo del enemigo.

''Los productores sintéticos actuales y futuros saben muy bien que el Gobierno de Chile **no puede abolir totalmente los derechos de exportación** y que tal vez la reducción máxima que puede hacerse podría ser alrededor de 2 chelines por quintal métrico. Lo que no pueden saber ellos es hasta que punto puede influír en el precio de costo del salitre la modernización de la industria misma mediante la inauguración de una política sana y fuerte de regeneración comercial, la reconstrucción técnica de las plantas de beneficio, ni tampoco puede desdeñar el efecto de una propaganda técnica y comercial intensa a favor de un producto de reconocida superioridad''.

Como su reseña ha sido ya citada por otros diarios promulgando en esa forma un notable error, ruego a Ud. se sirva publicar esta aclaración con la publicidad necesaria.

De Ud. Atto. y S. S.— (Fdo).— J. Berkwood Hobsbawn.

La Sociedad Agronómica de Chile

La Sociedad Agronómica de Chile, celebrará junta general mañana para considerar el balance anual, el presupuesto de entradas y gastos y para tratar acerca de la elección de 2.o Vice-Presidente.

Señora

SI ES USTED ECONOMICA, NO DEJE DE VISITAR NUESTRO ALMACEN DE HULES, DONDE ENCONTRARA LO QUE NECESITA: **HULES DE HILO, MANTELES HECHOS** QUE NO SE ENSUCIAN, NI DEBE GASTAR JABON PARA LAVARLOS; LO MAS MODERNO Y ELEGANTE.

PRECIOS ECONOMICOS, TOTALMENTE DE COSTO

GILI HERMANOS, IMPORTADORES

Bandera 748 al 752, entre San Pablo y Rosas

A $ 60.686,100 ascienden los seguros de salarios

HECHOS POR LA ASOCIACION DEL TRABAJO

En la mañana de ayer celebró sesión la Junta Ejecutiva de la Asociación del Trabajo de Chile, siendo presidida por el señor Ricardo Lyon, y con asistencia de los vocales señores Carlos Luco, Alberto Valdivieso M., Manuel Hederra, José Plá Costa y el Director General, señor Enrique Caballero C.

Entre los asuntos de importancia que la Junta consideró, merece mencionarse el convenio de reciprocidad que la Asociación viene tramitando con algunas instituciones del país, como la Asociación de Comerciantes e Industriales de Valparaíso. Se abriga el propósito de celebrar dentro de poco una asamblea de industriales, agricultores, y comerciantes contribuyentes, con el objeto de considerar las contribuciones que pesan sobre las industrias.

La Junta tomó conocimiento de que la aplicación del seguro de accidentes en el trabajo dentro de las tres Administraciones de la Compañía Minera e Industrial de Chile, se verifica en forma ampliamente satisfactoria.

El mejoramiento del servicio de envío de trabajadores a las faenas industriales de norte a sur del país, mereció de parte de la Junta un breve estudio, facultando a la Dirección General para que proceda a ampliarlo y perfeccionarlo. Se dió lectura a algunas comunicaciones oficiales al respecto.

Tomó nota de numerosas comunicaciones del extranjero, entre otras de la Cámara Internacional de Comercio (Francia), del Instituto Internacional de Agricultura, de Roma, y de la Oficina Internacional del Trabajo, de Ginebra.

La Junta dejó testimonio de su viva complacencia por la forma amplia en que van a expedirse las diferentes secciones de la Asociación en el nuevo y vasto local propio, formulándose votos porque estos progresos beneficien en la mayor proporción posible a los obreros, firmas asociadas y, en general, al país.

El Director General dió a conocer las actividades desarrolladas por los diferentes Servicios, cuyas estadísticas son las que siguen:

SECCION SEGUROS DE ACCIDENTES

Salarios asegurados hasta el 3 de Octubre de 1925, $ 34.434.266.20

Desde el 3 de Octubre al 28 de Noviembre $ 23.251.833.80.

Total de salarios asegurados hasta la fecha $ 60.686.100.00.

En tramitación: $ 1.911.512.00.

Total General: $ 62.597.612.00.

SERVICIO SANITARIO

Enfermos atendidos hasta el 3 de Octubre 67.676.

Desde el 3 de Octubre al 28 de Noviembre, 2.772.

Total de enfermos atendidos hasta la fecha 70.448.

SERVICIO DE COLOCACIONES

Obreros colocados hasta el 3 de Octubre 34.711.

Desde el 3 de Octubre al 28 de Noviembre 4.253.

Total de obreros colocados hasta la fecha: 38.964.

Se aceptó un buen número de nuevos socios.

Finalmente la Junta tomó conocimiento de diversas consultas de la Dirección General, relacionadas con el mejor servicio de las reparticiones de la Asociación.

¡Vaya a Bañarse... con Pino Radiol!

Cumple 3 años el Servicio Meteorológico de «La Nación» y «Los Tiempos»

PROPORCIONADO POR EL OBSERVATORIO DEL SALTO

Desde Noviembre del año 1922 "La Nación" ha publicado casi continuamente las informaciones meteorológicas proporcionadas por el Observatorio. El adelanto científico y periodístico que esto significa ha sido de gran importancia para el desarrollo de la agricultura en nuestro país, al punto, que todos los demás órganos de la prensa lo han reconocido, siguiendo el ejemplo de "La Nación".

Los datos del estado del tiempo de todo el país, y los pronósticos basados en métodos científicos, que diariamente se publican, y que son análogos a los que se hacen en otras partes del mundo, han tenido una creciente acogida entre los agricultores. El porcentaje de acierto en 1922, según las estadísticas, fué de 75 por ciento; en el año anormal de 1924, según las estadísticas, fué de 75 por ciento; en el año anormal de 1924, bajó a 67 por ciento, y en el año actual, sobrepasará a un 80 por ciento. Ha influído en forma notable en el aumento del porcentaje de aciertos en este último año, la aplicación del nuevo método Clayton, de observaciones solares, aplicado en Chile por el Observatorio del Salto, en cooperación con la Smithsonian Institution.

MUEBLES

de todos estilos a precios bajísimos vende

La Universal

CATEDRAL 1131
FRENTE AL CONGRESO

Damos facilidades en el pago. Entrega inmediata.

SITIOS
En Av. España

A 2 cuadras de Alameda, sitios esquina, con 60 metros a la Av. España, vendo por lotes en $ 140 el m2.

Ocasión única para constructores.

LUIS SILVA CORTES & CIA.

1125 — AGUSTINAS — 1125

Sociedad de Fomento Industrial Escuela de Artes

Hoy a las 2 de la tarde termina la votación para la elección del nuevo directorio, y a las 2 1|2 se constituirán los asociados en asamblea General para conocer el resultado de ella, y además para tratar de la compra de propiedades, oir la cuenta del movimiento de tesorería, nombrar la Comisión Revisora de Cuentas y acordar la cuota ordinaria anual.

Se advierte a los socios que aún no han emitido su voto que pueden hacerlo hoy en la mañana y en la tarde hasta la hora indicada, a fin de que el escrutinio empiece oportunamente.

A las 2 1|2 de la tarde están citados oficialmente todos los miembros de la institución, en conformidad con lo establecido en los Estatutos y Reglamento General y se ruega al que no haya recibido oportunamente la citación se dé por citado oficialmente con el presente aviso.

MATADERO PUBLICO

Los corrales del Matadero encerraron ayer el siguiente ganado para la venta de hoy:

Ganado mayor		Ganado menor	
Bueyes	17	Corderos	
Vacas	35	Cerdos	
Novillos	174	Cabros	
Qued. vivos	89	Terneros	
Id. en vara	25		
Total	340	Total	

Se PERFORAN
Y SE HOJALAN CORTES
PEDRO LAGOS 1136

LA VASCONIA

GRAN OPORTUNIDAD

Casi regalado, **TRAJE COMPLETO EN CASIMIR INGLES,** pura lana fantasía

Desde $ 120.00

CAMISAS de buena calidad, con puños dobles y un cuello, en colores de novedad

$ 10.50

SOMBREROS PAJA CANOTIER, valor $ 21.00, a

$ 10.80

¡NO OLVIDAR!

Sastrería, Camisería y Sombrerería

LA VASCONIA

(FRENTE A SAN ALFONSO)

VICTROLA 1-1

De la insuperable calidad "VICTOR",

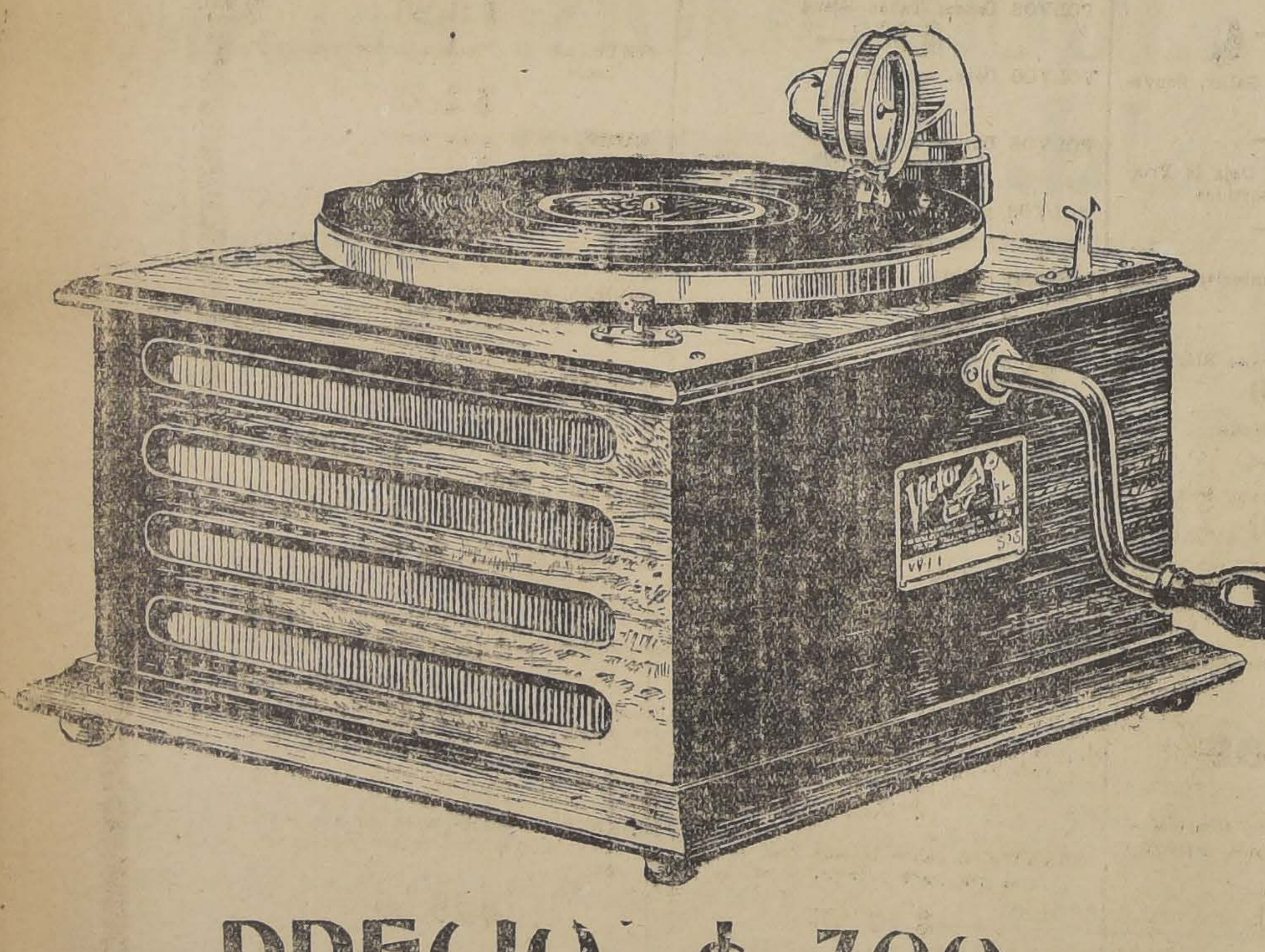

PRECIO: $ 300.—

Hay otros modelos y a todos precios.— Facilidades de pago

Exija la VICTROLA VICTOR legítima. Es la única que le dará la mayor satisfacción durante los años.

Curphey y Cía., Ltda.

SANTIAGO, AHUMADA esquina AGUSTINAS —::—

—::— VALPARAISO, ESMERALDA 99, BLANCO 637

LIQUIDACION REAL

DESDE MAÑANA LUNES SE LIQUIDARAN LA MAYOR PARTE DE LAS MERCADERIAS DEL REMATE DE LA CASA ARANETA, REMATADAS POR LA CASA NIEVES, EL VIERNES PASADO.

Ofrecemos 50°|o menos

VELOS doble ancho	a $	1.20 metro
BATISTAS Florcitas	a $	1.00 metro
LIENZO, 80 cent. de ancho	a $	1.20 metro
FRANELA Vicuña, cruda	a $	2.80 metro
ESPONJAS Francesas	a $	3.00 metro
TOCUYO para Sábanas	a $	2.00 metro
POPELINAS finas	a $	7.00 metro
PAÑOS pura lana, 140 ancho	a $	10.00 metro
OTTOMANOS pura lana	a $	12.00 metro
GABARDINAS pura lana	a $	14.00 metro
VELOS bordados, 120 ancho	a $	5.50 metro
VELOS puro hilo, 120 ancho	a $	6.00 metro
CHAMEAUS pura seda	a $	11.00 metro

Espumillas Francesas
FINISIMAS, A $ 20.00 EL METRO

Lienzo Caballo Alado, a $ 2.50 m.

EN GENEROS DE LANA, GRAN SURTIDO

CASA NIEVES

PUENTE - FRENTE AL CORREO - PUENTE

LEA UD.

DESDE EL 30 DE NOVIEMBRE HASTA EL 5 DE DICIEMBRE

6 DIAS

de VENTA SIN PRECEDENTES en PERFUMERIA y GUANTES

Aguas de Colonia

COLONIA en caramayola, especial para viajes, el litro
$ 16.50

COLONIA Lonis XV, frasco de lujo, el litro $ 13.90, el frasco
$ 3.30

COLONIA Mondaine, el litro
$ 8.25

COLONIA Ideal, el litro
$ 12.50

COLONIA Exquise, el litro $ 6.75, 1|2 litro $ 3.90, 1|4 litro
$ 2.90

COLONIAS Gran Lujo y Lilas, el litro
$ 11.50

COLONIA Ambrée, el frasco
$ 11.50

COLONIAS Gloria y Chypre, el frasco
$ 6.90

COLONIA Gloria, el litro
$ 15.—

COLONIA Gheisa, el litro
$ 9.90

COLONIA Cappi, 1|2 litro $ 21.90, 1|4 litro $ 11.50, 1|8 litro
$ 7.50

AGUAS de Toilette de Coty: L'or, Lilas Pourpre, Esmeralda y Clavel, el frasco
$ 36.50

Lociones

LOCION Vegetale Aux Fleurs, el frasco
$ 6.25

LOCION Carisima, el frasco
$ 5.60

LOCION Gloria, el frasco
$ 11.90

LOCION Ketty, el frasco
$ 9.90

LOCION VEGETALE Houligant, el frasco
$ 13.90

LOCIONES Cappi y Fausta, el frasco
$ 9.50

LOCION Forvil, el frasco
$ 15.—

LOCIONES de Coty: L'or, París, Clavel, Ambreine
$ 21.25

LOCIONES de Coty: L'Effleurt, Jazmín, Ambré Antique
$ 26.50

LOCIONES de Caron: Narcise blanc., Chantecler
$ 34.50

LOCION Infini
$ 36.25

LOCIONES Narcise Noir y Mode
$ 38.75

LOCIONES N'aimez que moi y Mimosa
$ 41.50

LOCION Tabac Blond
$ 44.—

Extractos

PARFUM Doré; muestras de esencias concentradas muy finas, apropiadas para el maletín, en Jazmín, Rosa, Ideal y Fleur d'Amour
$1.60

PARFUM Doré, el frasco
$ 5.90

EXTRACTOS concentrados, varios perfumes el frasco
$ 7.50

EXTRACTO Au Chat Noir, ocasión única, el mejor regalo
$ 15.—

EXTRACTOS Fantasía, Gloria
$ 3.50

EXTRACTO Gloria, en estuche
$ 18.50

EXTRACTO Ketty
$ 7.50

EXTRACTO Nardo
$ 9.90

EXTRACTOS de Coty: Violeta, Heliotropo y Lilas
$ 21.75

EXTRACTOS de Coty: Violeta Peurpre, Lilas Pourpre y Esmeralda
$ 35.—

EXTRACTOS de Coty: Muguet y Ambré Antique
$ 45.—

PERFUMES surtidos de Coty
$ 19.50

EXTRACTOS de Guerlain: Pour Troubler, Une Rose, Rue de la Paix
$ 62.50

EXTRACTOS de Houbigant: Quelques Fleurs, Un pen d'Ambré, Rose de France
$ 32.—

EXTRACTOS de Roger et Gallet, Muguet
$ 29.—

EXTRACTOS de Roger et Gallet, Souvenir de la Cour
$ 45.—

EXTRACTOS de Legrand: Deja le Printemps, Le Bon Ton y surtidos
$ 29.—

EXTRACTO de Caron, Chantecler
$ 37.-

EXTRACTO de Caron, Narcise Blanc
$ 42.50

EXTRACTO de Caron, Mode
$ 44.—

EXTRACTO de Caron, Narcise Noir
$ 52.50

EXTRACTO de Caron, N'aimez que moi
$ 54.—

EXTRACTO Infini, de Caron
$ 58.—

EXTRACTO Mimosa, de Caron
$ 69.—

EXTRACTO Tabac Blond, de Caron
$ 72.50

EXTRACTO Nuit de Noel, de Caron
$ 120.—

Polvos de Arroz

POLVOS Caron, Chantecler
$ 11.50

POLVOS Caron, Mimosa y Narcise Blanc
$ 12.50

POLVOS Caron, Infini y Mode
$ 15.50

POLVOS Caron, N'aimez que moi
$ 16.25

POLVOS Caron, Narcise Noir
$ 16.75

POLVOS Caron, Mes Jeunes Anné
$ 19.50

POLVOS Caron, Tabac Blond
$ 38.—

POLVOS Coty, surtidos
$ 6.90

POLVOS Dorim
$ 2.75

POLVOS pour le Theatre
$ 7.70

POLVOS Cappi y Fausta, $ 5.70 y
$ 3.40

Dentífricos

ELIXIR Oxol
$ 2.25

ELIXIR Benedictins de Soulac
$ 1.75

ELIXIR Delicias
$ 3.70

Jabones

JABON Harem, el pan
$ 0.45

JABON Glicerina, el pan
$ 0.70

JABON Casa Francesa, 3 panes por
$ 1.—

JABON para el Baño, el pan
$ 1.25

JABON Glicerina Pears, importado
$ 1.55

JABON Exquis, la caja de 3 panes
$ 2.—

JABON para la barba, el tubo
$ 2.75

Varios

BOTELLAS para velador, 3 piezas
$ 7.90

ROCIADORES de níquel, $ 14.50 y
$ 10.50

GUANTES felpudos para lavarse, $ 1.20, 1 peso y
$ 0.80

ESPONJAS de Venecia, todos tamaños, desde
$ 2.25

ESPONJAS de goma, desde
$ 1.—

ESCOBILLAS para dientes, $ 2.60, $ 1.80 y
$ 1.20

ESCOBILLAS profilácticas, para dientes, $ 3.70, $ 2.50 y
$ 1.90

ESCOBILLAS para la ropa, $ 5.50, 2 pesos 25 centavos y
$ 1.90

ESCOBILLAS para el pelo, $ 3.90, $ 3.25 y
$ 2.40

ESCOBILLAS para uñas, $1.40 y
$ 0.80

Guantes

GUANTES de hilo muy buena clase, colores cáscara, gris y café el par 3 pesos 80 centavos y
$ 2.90

GUANTES de hilo mercerizado, clase fina, en colores gris y café, varios tones, el par
$ 4.50

GUANTES de seda fina, en perla, gris y marrón, el par $ 7.50 y
$ 6.80

GUANTES de punto fino, mosqueteros, en gris, blanco y negro, $ 5.80 y
$ 4.90

GUANTES en punto superior, forma mosqueteros, colores gris, café, marrón y bórge, el par, $ 9.50 y
$ 7.50

GUANTES de seda superior, semilargos, con traba en el puño, colores gris, café y beige, el par
$ 8.50

GUANTES en cabritilla muy fina, en colores gris, café y beige, el par
$ 16.90

GUANTES en cabritilla fina negra, con ribete y bordado blanco, el par
$ 17.50

GUANTES mosqueteros en gamuza superior, colores gris, café y cáscara, el par
$ 18.50

En Quitasoles y Maletines

QUITASOLES de percal fantasía, impresa especiales para el campo y la playa a
$ 15.50

QUITASOLES en satín y cretona de fantasía, artículo de gran moda
$ 18.50

QUITASOLES de muselina plegada de gran fantasía, modelos estilo japonés
$ 25.—

MALETINES en cuero imitación marroquí fantasía y de un color, tamaño 17 por 7 1|2, interior con espejito.
$ 13.50

MALETINES de cuero fantasía, forma sobre, con varias divisiones y espejito, tamaño 17 por 10 1|2
$ 20.50

MALETINES de cuero marroquí de un color y fantasía, estilos de novedad, forma sobre, tamaño 21 por 10, con espejito
$ 29.—

CASA FRANCESA

Vea Nuestras Vidrieras

APROVECHE UD.

Compre para topo el Año

Mañana se inicia

la más Gigantesca y Unica

LIQUIDACION ANUAL

que hace la

MUEBLERIA PARIS

DELICIAS 1141

EN TODOS SUS DEPARTAMENTOS DE

Muebles finos

PARA DORMITORIO, COMEDOR, SALON. ESCRITORIO Y HALL

Llamamos la atención de nuestra distinguida clientela hacia la enorme rebaja de precios hecha.. Todo nuestro grandioso stock de toda clase de muebles finos de los más modernos y elegantes estilos nuevos, fabricados todos con las más escogidas maderas extranjeras y nacionales, unido al más perfecto, acabado y *exquisito gusto artístico, hacen que constituya la mejor y única gran oportunidad para poder adquirir lo mejor que se fabrica en Chile a precios por demás ventajosos.*

EMBALAJES especiales para provincia.

PERCHERO, bastonera estilo americano, muy elegantes, desde.. .. .. $	75.—
MESITAS para enfermo, esmaltadas blancas, desde $	65.—
SILLONES Morris, muy confortables con cojines de felpa borlón, desde .. $	210.—
PARAGUERA con espejo muy elegantes, desde $	115.—
BIOMBOS con arpillera de 3 y 4 hojas, estilo americano, desde.. .. .. .. $	150.—

NOTA: En la imposibilidad de poder detallar los precios de toda nuestra enorme existencia de muebles, agradeceremos una visita de Ud. a nuestra gigantesca liquidación anual.

Alfombras

De una sola pieza de las más afamadas marcas inglesas Wilton y Axminster dibujos exclusivos. Inmenso surtido en colores y dimensiones, desde.. .. $	350.—
LINOLEUMS para piso fabricación inglesa, surtido en colores y café de un color, ancho 184, el metro desde.. .. .. $	17.—
PISOS de tripe afelpado, muy fino "Wilton" ovalados, desde.. .. .. .. $	
CAMINOS de linoleum para escala y galerías, artículo de suma duración, varios anchos y colores, el metro, desde.. .. .. .. $	6.—
BAJADAS de cama y frente de sofáes del acreditado "Axmnister", preciosos dibujos y coloridos, desde $	60.—
CAMINOS de tripe cortado de la insuperable calidad "Wilton" para escala y galerías, preciosos colores, ancho 0.70 centímetros, el metro, desde.. .. .. $	29.70
PISOS de Linoleum para frente de lavatorio, 10 preciosos colores, c|u. desde.. .. .. $	9.50
ALFOMBRAS inglesas de lana de una sola pieza, lindos colores, rebaja máxima, desde .. .. .. $	235.—
CAMINOS para escala y galería de pura lana, precioso color oriental azul y granate con franja, ancho 34 centímetros, regalo de la casa, el metro $	11.—
CAMINOS fibra de coco lo más durable que existe para escala y galerías, lindo color azul y oro, cáscara y granate, varios anchos, el metro desde.. $	690
BRIN para escala rica clase lavable, granate y verde, regalo de la liquidación, el metro.. .. .. $	3.80
FELPUDOS finos con fraja azul granate y verde, c|u. desde.. .. .. $	11.90

Tapices

BROCATOS, la mejor colección dibujos, estilos y coloridos de alta novedad, ancho 130 centímetros, el metro desde.. .. .. .. $	15.—
FELPAS de fantasía para muebles de lujo, colores recién recibido, de gran moda, ancho 130, el metro, desde.. .. .. $	14.90
GOBELINOS de hilo, artículo de mucha duración, especial para muebles de diario, lindos colores inalterables, ancho 130 centímetros, el metro desde $	16.50
DAMASCOS de seda lo más elegante para tapiz, muebles de salón y cortinas, ancho 130 centímetros, el metro desde.. .. .. $	35.—
POPELINAS inglesas muy finas, listadas y lisas, artículo de gran aceptación para cortinaje cubre-camas y decorados, preciosos colores de moda, ancho 130 centímetros, el metro desde.. .. .. .. $	11.90
GLASE de seda, rico artículo para tapiz y cortinados, lindo color azul y fresa, ancho 130 centímetros, rebaja máxima de día, el metro.. .. .. $	38.50
MOHARE de hilo lo mejor para muebles y tapado de camas, ancho 130 centímetros, el metro desde $	12.70
PERGAMOID de la afamada marca "Fabricoid", especial para tapiz y capotas de automóviles, 20 colores preciosos, ancho 130 centímetros, desde.. .. $	9.90
SATINES finos diversidad de colores, ancho 130 centímetros, el metro desde $	5.50
CORTINAJES forma Portier de gran fantasía, con lindas aplicaciones chinescas, novedoso e interesante surtido de colores completa desde.. .. .. .. $	95.—
CARPETAS para mesa, rica felpa de seda, varias dimensiones, desde .. .. $	
CORTINAS y Stores de punto muy fino, Stores bordados en género, c|u. desde.. .. .. $	42.—
LANZAS de bronce muy gruesas, desde.. .. .. $	17.50
FLECO-FILE para cortinas, el metro desde.. .. .. $	0.70
HUINCHAS para muebles, gran surtido colores, el metro desde.. .. .. $	0.40

Catres

CATRES de bronce inglés, modelo curvado muy sólidos de una plaza desde $	195.—
CATRES de bronce inglés, muy gruesos, de una plaza y media, a elegir, desde.. .. .. $	255.—
CATRES de bronce inglés, pilares cuadrados, modelo muy elegante de gran aceptación, de una plaza y plaza y media, desde $	290.—
CATRES de bronce inglés, pilares cuadrados, con preciosa franja y moldura de fantasía estilo Luis XVI, lo más elegante que se fabrica, de una plaza y plaza y media, desde.. $	430.—
CATRECITOS de bronce inglés con baranda de resorte modelo elegante, cómodo y práctico, desde $	250.—
CUNITAS de bronce inglés, pilares cuadrados y redondos con sommier muy fino tejido inglés, desde.. .. $	280.—
CATRES esmaltados en color blanco caoba y negro, distinguidos por lo sólidos y elegantes, surtido en varios anchos, desde.. .. $	50.—
CAMAS-PERSA las más confortables para reposar, con colchoneta tejido finísimo y muy reforzado, fabricación de la casa, barnizados, desde.. .. .. .. $	92.—
CATRECITOS esmaltados y con bronce con baranda de resorte y fijas. muy sólidos y elegantes.. .. $	68.—
CUNITAS esmaltadas blancas, lindo modelo con pabellón, desde.. .. .. $	41.—
COLCHONES finos, de lana y algodón, rico coti damasco listado en varios anchos, desde.. .. .. $	65.—
ALMOHADAS y almohadones de lana y algodón, rico satin varias medidas, desde.. .. .. $	8.—
COTI damasco, rica clase, preciosos colores, ancho 160 centímetros, el metro desde.. .. .. .. $	6.80
SOMMIERS con patas, tejido nacional, muy reforzado y muy práctico, desde.. $	12.—

Toda Buena Madre de Fami

Aconseja a sus hijas hacer economías, diciénd hagan las compras en esta casa, y así aprove rán la COLOSAL REBAJA DE PRECIOS hace, debido a la LIQUIDACION TOTAL todas las existencias.

Por Conclusión de Negoci

CONTINUA LA REALIZACION

de RETAZOS

DE TIRAS BORDADAS

MEDIAS

MEDIAS DE SEDA, sin falla, garantida, en colores, el par
$ 3.90

MEDIAS DE SEDA, rica clase, en preciosos colores de moda, el par
$ 5.50

MEDIAS TODA DE SEDA, calidad superior, en colores de moda, el par
$ 8.90

MEDIAS TODA DE SEDA, de fama mundial, marca "Diablito", el par
$ 9.95

MEDIAS DE ALGODON, buena calidad, en colores de moda, el par
$ 2.90

MEDIAS DE HILO DE COCIA, en colores de da, el par
$ 5.75

MEDIAS VELO DE en colores de moda, el
$ 5.90

MEDIAS DE HILO DE COCIA, clase extra, en lores de moda, el par
$ 6.30

MEDIAS DE HILO, con cha calada, clase muy na, en colores de moda, par
$ 6.90

MEDIAS VELO DE tan fina como la seda preciosos colores de da, el par
$ 6.90

ENCAJES DE BOLILLO
Valencianas

MACRAME
MALLA
CHANTILLI

BORDADOS SUIZOS

en piezas de 9.15 metros

TIRA BORDADA muy buena calidad de 5 ctms. de ancho, la pieza
$ 4.40

TIRA BORDADA, calidad superior de 10 ctms. de ancho, la pieza
$ 6.30

TIRA BORDADA estilo macramé, de 7 ctms. de ancho, la pieza
$ 6.50

TIRA BORDADA para vestidos de niñitas, de 65 centímetros de ancho, el metro
$ 6.50

TIRA BORDADA, clase tra de 14 ctms. de la pieza
$ 8.50

TIRA BORDADA en polán, de 12 ctms. de cho, la pieza
$ 10.80

TIRA BORDADA clase sima, de 13 ctms. de cho, la pieza
$ 12.90

TIRA BORDADA para tidos, de 110 ctms. de cho el metro
$ 8.90

SALDO D ELANA INGLESA PARA TEJER A PALILLOS; LA MADEJA
$ 1.30. El kilo: $ 49.50

EL PARAISO

(Casa Española)
21 DE MAYO 551 - 553

Desde Mañana Lunes

Y DURANTE

TODA LA SEMANA

encontrará Ud. una gran realización de mercaderías

La Casa Liquidadora

— SAN DIEGO 626 —

CASIMIR de hilo ancho 40, verdadera ganga, metro.. .. $
BRINES para traje de niño, realizamos a $ 2, 21.0, 2.
3.50 y.. .. ..
COTI damasco liquidamos a metro, $ 6.50, 7.80, 8.50,
12 y.. .. ..
COTI listado doble ancho, metro a $ 4.50, 5.50 y.. .. ..
1,000 **METROS** tocuyo doble ancho, realizamos, metro a
TOCUYO para sábanas, lo más rico ancho 1.60, 1.80 y
metros, liquidamos, metro a $ 5, 6 y.. .. .. ..
TOCUYOS completamente lavados, ancho 90 centímetros,
ofrecemos, metro, a $ 1.50, 1.80, 2 2.20, 2.40 y.. ..
TOCUYO lavado ancho 70 centímetros regalamos, metro
a... ... ...
5,000 **METROS** lienzo, su valor $ 1.50, realizamos, metro
a... ... ...
SALDO camelias de lana color rosa celeste y cáscara, muy
barato, el metro a.. .. ..
POPELINAS de lana bonitos colores, metro a.. .. ..
VIYELA especial para batas de casa, metro a.. .. ..
CEFIROS, tenemos varias clases, ofrecemos, metro a $
2.40, 2,60, 3, 3.50 y.. .. ..
LIENZOS, metro a $ 1.50, 1.60, 1.80, 2, 2.20, 2.40 y.. ..

SEDAS

ESPUMILLAS de seda muy rica clase, su valor $ 35 metro, ofrecemos a.. .. ..
SALDO ESPUMILLA negra, blanca y varios colores, realizamos, metro a.. .. ..
RASO duquesa negro y de colores, muy buena clase, precio de ocasión, metro.. .. ..
PONGE de seda muy rica clase y ancho, metro a.. ..

VARIOS

TOALLAS liquidamos, cada una a $ 1.30, 2.50, 3.80,
5.50 y... ... ...
SABANAS de tocuyo, cada una a 6, 8, 9, y.. .. ..
SABANAS de lienzo, cada una a $ 6.90, 8.50 y.. ..
SABANAS de crea, cada una a $ 9.80, 10 50, 12, 14, 16, 18 y
FUNDAS, cada una a $ 1.80, 2, 2.50, 3, y.. .. ..
CORSES realizamos, cada uno a $ 9.80, 10.50, 12, 14, 18 y

En colchas blancas y de color tenemos completo surtido ofrecemos a precios muy convenientes.

HAY QUE VER PARA CREER; POR ESO ROGAMOS A Ud. VAYA A

La Casa Liquidadora

— SAN DIEGO 626 —

Y SE CONVENCERA QUE NUESTROS PRECIOS SO LOS MAS BARATOS

¡SASTRES!

ULTIMA NOVEDAD EN METODO SOLO PARA COMPOSTURAS

Sastrería José La Puma,
República 7

NECESITO

buen empleado para mostrador de sastrería y ropa hecha, y un buen cobrador y gerente para la sastrería. Pago muy buen sueldo. Inútil presentarse sin buenas recomendaciones y fianza. Tratar:

RECOLETA 286

W. C. TAZA AMARILLA

completo, cada uno: $ 95

W. C. taza blanca, completo, cada uno: $ 115

Almacenes Sanitarios
Morello y Castagneto
Moneda 855 - Estado 55

Mueblería y Peletería

VIENESA

DELICIAS 1120

Se vende toda clase de muebles al contado y con grandes facilidades de pago, entrega inmediata.

LA FABRICA SAN DIEGO 483, FRENTE A LA PLAZA ALMAGRO

E. ZIMEND

¡APROVECHE CON TIEMPO ANTES DE LA PASCUA Y AÑO NUEVO!

Solamente cinco cuadras Plaza de Armas, entregamos a 6 meses plazo, en la gran Sastrería La Buenos Aires, ternos de medida de casimires legítimos, importados de gran fantasía, de la última moda.

Excelente cortador operarios muy competentes, materiales de primera calidad. Todo es atendido por su dueño, Gregorio Guiñerman, Recoleta 286.

En la gran propiedad de don Aníbal Manríquez, edificio de dos pisos, frente a Santa Filomena.

Nota.—Se reciben hechuras, precios fuera toda competencia. No se olvide en Recoleta 286, Santiago.

POR

$ 150.-

en la Sastrería **BLANCO Y NEGRO** encontrará un terno sobre medida, casimires ingleses, azul, plomo, negro, café etc.

HECHURAS GARANTIDAS

412 — SAN DIEGO — 412

MUEBLES COLONIALES

Lanzas para cortinas en todas dimensiones.
Pisos para oficinas, fijos y giratorios.
Pies de lámparas.
Torneos, recortes, calados y tallados, a los precios más económicos,

ofrece:

Tornería EL CONDOR

CONDOR 1380.— SUC. J. TIXIER

Confederación Deportiva de Chile

El Consejo Directivo de este organismo jefe está citado para mañana Lunes a las 9.30 P. M. en la Secretaría, Huérfanos 874.

A esta asamblea deberán concurrir los Delegados de cada una de las ramas deportivas afiliadas.

Orden del día: La participación de los deportistas en el Centenario de Chiloé. El consejo de Educación Física Moral; otros asuntos.

Se ruega la mayor asistencia.

EXCURSIONISMO

CUERPO DE EXPLORADORES MAGALLANES.— La excursión de hoy.— Por el tren de las 8 A. M. se dirigen los socios de este Cuerpo en excursión al lugar fijado por el Directorio, que se encuentra a cinco kilómetros del pueblo de Marruecos.

Esta correría será dirigida por el entusiasta socio señor Carlos Hurtado quien ha organizado diversos juegos para mejor entretenimiento de los excursionistas. El regreso se hará en el último tren de la tarde.

El torneo de hoy en el Velódromo Santa Laura

INTERVENDRAN LOS CORREDORES ARGENTINOS SEÑORES VERMI PONICIO Y JOSE BALDINI Y DESTACADOS ELEMENTOS DE ESTA CAPITAL Y

Hoy a las dos de la tarde se dará principio a la reunión ciclista organizada por la dirigente nacional en honor de los corredores argentinos que nos visitan. Las numerosas inscripciones y lo interesante del programa hará que la tarde deportiva de hoy mantenga latente el interés del público durante el desarrollo de las nueve pruebas de que consta la reunión.

La Unión ciclista de Chile, al organizar esta fiesta deportiva ha querido hacer un pálido homenaje a los esforzados pedaleros del país hermano, quienes sin tomar en cuenta los múltiples inconvenientes que encontrarían en los caminos ni las inclemencias del tiempo, llegaron hasta nosotros después de cubrir un recorrido de más o menos 2,300 kilómetros.

EL PROGRAMA

El orden en que se desarrollarán las pruebas es el siguiente:

1.a Carrera. — 3,000 metros para novicios.

2.a Carrera. — 3,200 metros, para 3.a categoría, con pasadas por la meta.

3.a Carrera. — 6,000 metros, para 2.a categoría, con pasadas por la meta.

4.a Carrera. — 7,200 metros, para 1.a categoría, con tres llegadas.

5.a Carrera. — 12,000 metros, para campeones, con tres llegadas.

6.a Carrera. — 4,000 metros, para 3.a categoría, persecución.

7.a Carrera. — —6,00 metros, para 2.a categoría, persecución.

8.a Carrera. — 800 metros, para 1.a categoría, record.

9.a Carrera. — 1,000 metros, para campeones, record.

EL JURADO QUE CONTROLARA LAS CARRERAS

Comisarios generales, señores Alberto Davidson B., Antonio Robles y Oscar Fuenzalida; de cancha, señor Erasmo S. Vásquez C.

Jueces de partida, señores Alfredo Santos, Luis Pascual, Ayala y Godoy.

Anunciador oficial, señor Maximiliano Muñoz.

Cronometradores, señores Pedro N. Vidal, Basilio Regulez y Rolando Salinas.

Jueces de llegada, señores Alejandro Merino, Luis Muñoz Mena, Pedro Musset, Luis Salinas, Alfredo Santos y Martín Salinas.

Jueces de cancha, señores Juvenal Rayo, Faraldo, Matarrodona, Raúl San Martín, Luis Armijo, Jorge Videla, Guillermo Muñoz, Juan Duque, Manuel Reyes.

Cruz Roja, señores Matorrodona y Faraldo.

Secretario general, señor Eduardo Lassalle.

Tesoreros generales, señores Gabriel Leiva M. y Rigoberto Saavedra.

Boletería, señores Joaquín Fornells y Fernando Venegas.

Control de entradas, señores Juan S. Duque, Luis Zafiri y José Deu, tribunas.

Señores Angel Villanueva y Oscar Cárdenas, galería.

Nota. — La carrera para novicios que figuraba en noveno lugar, se cambió por acuerdo especial al primer puesto en el programa.

Los tranvías y camiones Palma dejan a pocos pasos del Velódromo, bajándose en la Plazuela Chacabuco.

Se ruega al jurado estar a la una y media en el Stadium.

RANCAGUA.— LA MANIFESTACION DE ESTA NOCHE EN HONOR DE LOS CICLISTAS VISITANTES

LA MANIFESTACION A LOS CICLISTAS ARGENTINOS

Hoy es el día indicado para la manifestación que la Unión Ciclista de Santiago, ofrece a los ciclistas argentinos señores Vermi Ponicio y José Baldini y a la cual además de los festejadores han sido invitadas distinguidas personalidades de nuestro mundo deportivo.

Dicha manifestación, como hemos venido anunciando en ediciones anteriores, se llevará a efecto en el Resttaurant Regina, a las 8.30 P. M. Las tarjetas de adhesión pueden ser solicitadas a los delegados de los respectivos clubs y al señor Antonio Robles.

Al baile de la noche que tendrá lugar en el local de la Unión Ciclista, San Francisco 310, hemos sido encargados de invitar de una manera especial a las señoras y señoritas que deseen concurrir.

Se aprovechará esta fiesta para repartir los premios a los ganadores de las carreras corridas en la tarde en el Velódromo de Santa Laura y patrocinadas por la Unión Ciclista de Chile.

EL ENTRECIUDADES DE HOY EN CURICO

EL ESCUELA NORMAL DE ESTA CAPITAL SE MEDIRA CON EL SELECCIONADO DE LA LIGA CURICO

La ciudad de Curicó será teatro en la tarde de hoy de un gran acontecimiento deportivo. Nos referimos al lance que sostendrán los equipos de honor de la Liga de Football de esa ciudad, con esta capital, en competencia de once medallas donadas por el señor Héctor Puebla.

Ambos equipos entrarán al field en perfecto estado de entrenamiento.

Además los normalistas santiaguinos llevarán un equipo de boxeadores que se medirán con los mejores elementos de esa ciudad.

Los dos conjuntos footballisticos, están formados por jugadores que conocen a fondo la técnica de este deporte.

En el team curicano merecen especial mención el arquero Morales, que a pesar de su juventud, posee la experiencia de los viejos arqueros internacionales; en la línea delantera, se destacan Merino y Rocuant, que poseen una ligereza y potencia de remate que mantienen en constante peligro a sus rivales.

En el equipo normalista se destaca el internacional Olguín, jugador que en el último campeonato sudamericano hizo una lucida presentación; el guarda vallas Campos, es también un jugador de indiscutibles méritos; su estilo de defensa es verdaderamente maravilloso; Pastene Duarte y Calderón, son tres muchachos, que en la línea delantera tienen una destacada actuación.

Como puede verse, ambos teams, están formados por hombres que dominan la ciencia del football, y por eso los curicanos que comprenden la magnitud de este lance, se aprestan para presenciarlo.

La delegación Normalista, presidida por el profesor de Educación física, señor Marcos A. Vera partirá de la Estación Alameda, en el primer tren de la mañana. Las autoridades deportivas y los normalistas de esa ciudad se aprestan para recibir dignamente a los huéspedes santiaguinos. El Director de la Escuela Normal de Curicó, señor Juan de la Cruz López, ofrecerá un baile en honor de los visitantes. Por su parte el Directorio de la Liga de Football de Curicó ha preparado unas onces que se efectuarán a orillas del río Guaiquillo.

He aquí los cuadros que actuarán:

Curicó.—

Morales
González, Adasme
Contreras, Poblete, Morales
Rocuant, Gajardo, Contreras, Correa
Merino

O

Olguín, Jeria, Duarte, Pastene, Calderón
Torres, Delgado, Morero
Marín, Araya
Campos

Escuela Normal.—

Réferee señor Erasmo Zapata.

Por la final de la Liga Bancaria

Los aficionados que ayer asistieron a los Campos de Sports de Ñuñoa para presenciar el lance final de la competencia máxima de la Liga Bancaria, entre los conjuntos de la Compañía Chilena de Electricdad Ltda. y Compañía Inglesa de Teléfonos, vió defraudada sus expectativas, ya que la actuación de los equipos dejó mucho que desear, pues desde el primer momento se impuso el primero en forma holgada, lo que dió margen para que se produjeran algunos pugilatos entre los jugadores de ambos equipos, debiendo intervenir el árbitro con energía obligando el retiro de algunos jugadores de los más fogosos.

El final sorprendió a los cuadros con el siguiente score:

Compañía de Electricidad 5 goals.
Compañía de Teléfonos, 2 goals.

Con este resultado, el vencedor se adjudica definitivamente la copa Wotherspoon y once medallas de oro.

EL AUDAX ITALIANO JUEGA HOY LA REVANCHA CON EL GOLD CROSS

En nuestras columnas y en "Los Tiempos" hemos venido informando sobre la segunda presentación del cuadro del Audax Italiano, que se encuentra reforzado con la inclusión de los dos uruguayos, Tomassina y A. Mazzone y el argentino Chiponti, de quienes los aficionados que les vieron actuar el Domingo pasado hicieron francos elogios, lo mismo que nosotros estimamos en su verdadero valer el gran juego que saben emplear estos elementos seleccionados del Atlántico.

Su participación en el lance contra el Gold Cross fué sencilla mente encomiable y a ellos se debió en gran parte el triunfo del Audax sobre sus contendores, habiendo demostrado el Gold Cross ser un digno rival, ya que tuvo varias oportunidades para anotarse la victoria o por lo menos hacer un merecido empate. De todas maneras, el score de dos tantos a uno, no refleja efectivamente la superioridad del uno sobre el otro y ahora que el Gold Cross ha incluído a un inter izquierdo rápido y combinador, Madrid, está en condiciones de presentar un reñido encuentro y por consiguiente no carecerá de alternativas interesantes.

LOS PRELIMINARES

Comenzará la tarde deportiva con el lance semi-final de la competencia Echeverría Valdés, entre el Eleuterio Ramírez y Nacional, a las 2.30 P. M. bajo la dirección del árbitro señor Alfredo Vargas.

Ambos equipos demostraron una rara equivalencia de fuerzas en la competencia ordinaria y si agregamos que se han preparado convenientemente para poder llegar a la final de esta eliminatoria, es de presumir que su nuevo partido tenga un buen desarrollo.

EL SEMI-FONDO

A las 3.45 P. M. está fijado, bajo la dirección del árbitro señor Eduardo Huidobro, el partido Magallanes v. 1.o de Mayo, que seguramente sea el mejor de la competencia Echeverría.

Mayinos y Magallánicos a mediado de la temporada hicieron su encuentro oficial y demostraron ser dignos contendores, ya que uno y otro se emplearon con toda ciencia y emplearon todas sus aptitudes los diferentes componentes.

Otto Ernst, Teuche, Aravena, Abarzúa, Serrano, constituyen las principales figuras de este encuentro y su sola presencia hace creer que no escasearán las jugadas de mérito.

EL ENCUENTRO DE FONDO

Una vez terminado el semi-fondo harán acto de presencia los cuadros representativos del Gold Cross y Audax Italiano, en la revancha del encuentro del Domingo pasado y tomarán la siguiente colocación:

Gold Cross (Azules):

Ramírez
Lucero González
Sckiaffos Grijalba Calderón
Campino Ampuero Soto Madrid Erazo
O
A. Mazzone Bertoni
Tomassina Yacoponi Lav
Fruttero Rosetti Chiponti
Anglada Fruttero
Yacoponi

Audax Italiano (Ve

No cabe duda alguna que sólo nombre de los clubs p pantes y los méritos de los j res que defenderán los color sus respectivas instituciones, reunión promete ser el punto gado de cita de nuestros aficio ya que podrán disponer de j interesantes.

EN LA CANCHA INDEPENDENC N.º 2

EL DESARROLLO DEL CAMPEONATO POR LA COP J. VILLARROEL

Hoy se continuará la primera rueda de este campeonato que ha organizado el Deportivo América en beneficio de la viuda del consocio señor Ignacio Chamorro, fallecido hace poco. El calendario para hoy es el siguiente:

A. Simpson A. con Deutsche Reich A. hora 2 P. M. cancha N.o 3. árbitro señor G. Toro

Yungay con Peñarol, hora 2 P. M.. cancha N.o 2, árbitro señor P. Sreitt.

C. Henríquez con Primavera, hora 2 1|2 P. M. cancha N.o 3, árbitro señor G. Toro.

Deutsche Reich B., con M. Acevedo, hora 2 1|2 P. M. cancha N.o 2, árbitro señor Manuel Marzán.

Salto con Villalón, hora 3 P. M., cancha N.o 3, árbitro señor Abarca.

Simpson B. con Mac-kay, 3 P. M., cancha N.o 2., á señor M. Canales.

Atlético Buin B., con J. Ca hora 3 1|2 P. M., cancha N árbitro señor P. Suitt.

Carrillo I, con ganador p ra partida, hora 3 1|2 P. M., cha N.o 2, árbitro señor G ro.

O'Higgins con ganador s da partida, hora 4 P. M. c N.o 3, árbitro señor Gonz

El Tani A. con ganador ra partida, hora 4 P. M. c N.o 2, árbitro señor Trinca

Estas partidas se efectuar las Canchas Independencia 2 y 3 y el precio de entrad ha fijado en la módica sun 0.20 jugadores y 0.40 espec res.

LIGA MELIPILLA v. LIGA SAN ANTONIO

Este importante inter - ligas, por la Copa Juan de Arrizabalaga, se efectuará hoy a las 3 P. M., en la cancha del Iberia, de Melipilla, a las órdenes del árbitro don Carlos Tagle.

Los cuadros que actuarán son los siguientes:

LIGA MELIPILLA

González
A. España — F. Carreño
R. Alvarez — A. Santibáñez (cap.) — Carrasco
Carreño — Olivares — Loyola — F. Rousseau — E. Eguia

O

González — Ortiz — Pacheco — Núñez — Jacque
Meza — Morales — Velásquez
Vilches — Vergara (cap.)
Calderón

LIGA SAN ANTONIO

El preliminar lo constituye un interesante partido de infantiles entre un elenco de Llolleo y el Iberia Infantil de Melipilla.

La Liga Melipilla festejará a la delegación visitante porteña con un almuerzo al que concurrirán las autoridades locales, representantes de la prensa, de la Liga Victoria y dirigentes deportivos.

ATLETISMO

EL TORNEO DE CLAUSURA DEL ATLETISMO LOCAL

SE VERIFICARA EN LA TARDE DE HOY EN EL ESTADIO DE LOS LEONES

En el Estadio de Los Leones se verificará hoy la reunión de clausura del atletismo local.

La Asociación Atlética de Santiago finalizó el año deportivo habiendo hecho recomendables esfuerzos por el fomento y desarrollo del atletismo y si sus dirigentes no han obtenido el éxito que debiera, no deben desmayar en estas labores, sobre todo ahora que se acerca el Torneo Atlético Sur- Americano en la ciudad de Montevideo.

Es necesario mantener el entusiasmo en la juventud atlética y estimular con mayor actividad el deporte, para que Chile pueda reconquistar el título de campeón del Atletismo en la Copa América.

LA REUNION DE HOY

A las 2 P. M. se iniciará el torneo de clausura en el estadio de Los Leones el programa de pruebas confeccionado constituye un alto interés, especialmente las pruebas de largo aliento donde dirimirán supremacías nuestros mejores corredores de fondo, el resto del programa lo forman pruebas de carreras saltos y lanzamientos que cuenta con un gran número de atletas inscritos.

EL PROGRAMA DE PRUEBAS

A las 2 P.M. 10.000 metros marcha.

A las 2.30 P. M. 200 metros planos series.

A las 2.45 P. M. salto alto.

A las 3.15 P. M. 400 metros vallas.

A las 3.30 P. M. Lanzamiento de la bala.

A las 3.45 P. M. 200 metros planos finales.

A las 4 P. M. 10.000 metros planos.

A las 4 P. M. Salto largo.

A las 4.15 Posta 3x100.

A las 5 P. M. 3.000 metros por equipo.

A las 5.30 P. M. Posta 4x100.

LAS LOCALIDADES

El valor de la entrada a sido fijado en $ 1. Entrada general, precio por demás módico.

LOCOMOCION

A fin de facilitar el trasporte de pasajeros habrá un servicio especial de tranvías hasta la puerta del estadio.

LOS ATLETAS PARTICIPANTES

En este torneo participarán más de 100 de nuestros mejores atletas locales lo que seguramente contribuirá en gran parte al buen éxito de la reunión.

INVITADOS

Se ha invitado a este torneo a varios dirigentes deportivos y representantes de la prensa local.

EL JURADO

Arbitro General señor Julio Kilian.

Ayudante señor Héctor González.

Comisario General señor Leonidas Garnham.

Juez de partida señor Enrique Gevert.

Jueces de llegada señores Juan D. Venegas, Guillermo Maldini, Herber Fuchs, y Diego Kutbasch.

Cronometristas señores Humberto Andwanter, Julio Bescain Robles, y Hans Krausse.

Jueces de saltos y lanzamiento señores Rolando Salinas, Germán Moreno, Roberto Muller, y Karich.

Comisarios de cancha señores Justo Castro, Pablo Sainte-Marie, R. Alarcón, y Emilio Rodríguez.

Anunciador señor Luis Rodríguez Pacheco.

Tesorero General señor Daniel Claro de la Masa.

LA ESCUELA MILITAR SE ADJUDICA LA "COPA BETT ELEY"

EN LAS PRUEBAS DE AYER, PARADA, DE LA ESCUELA DE ARTES, BATE EL RECORD ESCOLAR EN LOS 200 METROS.—CON EL DARDO, LOS ATLETAS BERSANO Y MUÑOZ, DE LA ESCUELA MILITAR, MEJORAN LA DISTANCIA ESCOLAR DE CHILE

Un regular público se dió cita en la tarde de ayer en los Campos de Sports de Ñuñoa, para presenciar la etapa final del campeonato escolar, entre los atletas de la Escuela Militar y Escuela de Artes, que en el cómputo iban a dos puntos de diferencia.

De acuerdo con el programa que dimos a conocer en nuestra edición de ayer, la reunión se inició con la carrera de 200 metros final, en la que intervinieron cinco corredores.

Dada la señal de partida, el lote se puso en movimiento instantáneamente, destacándose a los 100 metros el atleta Parada, de la Escuela de Artes, el que transpasó la huincha a escasos centímetros de Squella. Un metro más atrás llegó Maturana.

La violencia del tren que imprimieron los corredores, dió margen para que el vencedor quebrara el récord escolar de Chile, poniendo 23 2|5", performance que pone en relieve la preparación de Parada.

En seguida se efectuaron los preliminares del lanzamiento del dardo, quedando para la final Bersano y A. Muñoz, de la Escuela Militar y Millar, de la de Artes.

Finalizada la rueda, se vió que Bersano y Muñoz habían mejorado el récord de Chile, el primero lanzando el dardo a 43.51 metros y Muñoz a 41.02 metros.

Ambos fueron entusiastamente felicitados por los asistentes.

Los 110 metros vallas fué una prueba emocionante, en que cada participante puso todo su vigor por adjudicársela.

Es así como en los últimos tramos los cuatro vallistas que participaron, iban a la misma altura, y sólo a tres metros de la meta, pudo destacarse Williams, y traspasarla a cincuenta centímetros de Ortiz, tercero llegó Droully. El tiempo puesto fué de 17 segundos.

Para el salto de la garrocha se presentaron cinco competidores, terminando la prueba los atletas Piwonka, Fernández y Hernández, en este orden, después de hermosos saltos.

La altura registrada para el vencedor, fué de 2.90 metros.

Finalmente, se dió orden de alistarse a los equipos de postas de 4x100, prueba que se esperaba con interés, ya que vendría a decidir al vencedor de la copa Betteley, ya que hasta ese momento la igualdad de puntos era notoria.

En medio de la expectación del público, el juez dió la señal de rigor, iniciando juntos la carrera los dos primeros sprinters, pero a los diez metros abandonó la prueba el representante de la Escuela de Artes, a causa de no haber llevado bien el bastón, el que se le cayó de las manos, de manera que su contendor siguió el tren de carrera sin apremios, terminando la posta el equipo de la Escuela Militar con toda holgura. Los cronómetros marcaron 47 1|5".

Hecho el puntaje después de la reunión, para ser agregado al cómputo anterior, se vió que la Escuela Militar mejoraba sobre su caballeroso contendor en sólo dos puntos, pues el puntaje final era de 34 1|2 puntos para este establecimiento y 32 1|2 para la Escuela de Artes.

LOS RESULTADOS GENERALES

Consignamos a continuación los resultados generales:

200 metros. Final:

1.º Parada, Escuela de Artes.

2.º Squella, de la Escuela Militar.

3.º Maturana, de la Escuela Militar.

Lanzamiento del dardo:

1.º Bersano, de la Escuela Militar.

2.º A. Muñoz, de la Escuela Militar.

3.º Millar, de la Escuela de Artes.

Distancia: 43.51 el 1.º y 41.02 el segundo. (Récord escolar de Chile).

110 metros vallas

1.º Williams, de la Escuela de Artes.

2.º Ortiz, de la Escuela Militar.

3.º Droully, de la Escuela de Artes.

Tiempo: 17".

Salto de la garrocha

1.º Piwonka, de la Escuela de Artes.

2.º Fernández, de la Escuela Militar.

3.º Hernández, de la Escuela de Artes.

Altura: 2.90 metros.

Posta (400x4):

1.º Equipo de la Escuela Militar, compuesto por los atletas Monti, Squella, Maturana y Geissbuller.

LA LLAPA PIDALA UD.

en los siguientes puestos de leche pura, de don Juan Berríos:
SAN PABLO 2445
SAN PABLO 2035
SAN PABLO 1553
ROMERO ESQ. DE MAIPU

Y PIDALA TAMBIEN EN LOS SIGUIENTES NEGOCIOS DE IMPORTANCIA:

BOTICA LA CARIDAD.—Agua de Colonia y Polvos "Brisas Porteñas", 21 de Mayo 682.
EMPORIO CESAREO DE LA FUENTE.—Av. Brasil 290.
PASTELERIA Y DEPOSITO DE CHOCOLATES Y HELADOS.—Compañía 2013.
PASTELERIA Y FRUTERIA.—Diez de Julio 797.
ALMACEN LA COLMENA.—Portal de la Vega, surte a negocios chicos, con precios del por mayor.
GRAN CARNICERIA.—Molina 595, esquina Gay.
CARNICERIA LA UNION.—Dardignac y Loreto 199.
CARNICERIA Y CHANCHERIA LA CHILENA.—Santa Filomena 326.
TIENDA Y PAQUETERIA LA MARIA ISABEL.—Puente 825.
JABONERIA Y VELERIA DE MANUEL BASTIAS.—Coquimbo 1350.
GRAN CARNICERIA Y VERDULERIA COSMOPOLITA.—Carrera esquina Gorbea.
ALMACEN GENOVA, DE DAVID MAGNO.—Calle O'Higgins esquina Escanilla.
ALMACEN Y BODEGA LA FERIA, LA MAS ANTIGUA DEL BARRIO.—Rivera esquina Picarte.
GRAN PUESTO MUNICIPAL DE CARNE, DE FILOMENA MARTINEZ.—Maipú esquina de Atacama.
BOTICA LA GRUTA.—San Pablo esquina de Lourdes.
BOTERIA BARCELONA. Calzado hecho a mano.—Santo Domingo 949.

EN EL MERCADO CENTRAL
Carnicerías y Chancherías

PUESTOS 56 Y 57.—De Domingo Ramírez.
PUESTOS 24 Y 38.—De Martín Chaco.
PUESTO 60.—De Luis Ramírez.
PUESTOS 68 Y 66.—De Guillermo Elgueda.
PUESTO 36.—De Valbuena Hnos.
ANTIGUO PUESTO DE CARNE Y VERDURAS FRESCAS.—General Bustamante esquina San Ramón, N.o 86-F
GRAN CARNICERIA LA BUENA COMPRA, DE LEOPOLDO CABEZAS.—Calle Gay 2564.
MERCADO LOURDES, DE SARA F. DE FUENZALIDA. —Calle Castro 675.
ALMACEN, VERDULERIA Y FRUTERIA.—García Reyes 69.
PUESTO EN EL INTERIOR.—La Italia, Fábrica de Ravioles y Tallarines al Huevo.

EN EL MERCADO DEL MATADERO

PUESTO N.o 42.—Gran carnicería y Chanchería de Alvaro Mena.

EN RANCAGUA

ALMACEN DE ENRIQUE LABRANGUE.—San Martín esquina Gamero.
ALMACEN Y DULCERIA DE JULIO E. SANTELICES. —Cuevas N.o 129.
GRAN PANADERIA CENTRAL, DE FIDEL VALENZUELA. —Rubio N.o 200.
BOTICA Y DROGUERIA EL AGUILA, DE JOAQUIN GARAY. —Independencia y San Martín.
EMPORIO EL LEON, DE A. TASSARA.—Plaza de los Héroes.
TIENDA LA GRAN VIA, DE EUGENIO PEREZ.—Brasil esquina de Peyla.
PANADERIA O'HIGGINS, DE RAMON PEREZ. Especialidad en pan de moldes.—Calle Peyla.
EMPORIO ACONCAGUA, DE REYES Y SOLIS..—San Martín y Maruri.
GRAN ALMACEN EL FARO, DE BERNARDINO AMARO.—Calles Mujica y Astorga.

"CASAS EN VENTA"

Las mejores órdenes de VENTA de casas las tiene la prestigiada Oficina de Luis Silva Cortés AGUSTINAS 1125. Si Ud. desea comprarse una BUENA Casa y barata, diríjase a la Oficina y será muy bien atendido.

1125 -:- AGUSTINAS -:- 1125
LUIS SILVA CORTES & Cía.

Liga La Calera vers Liga Metropolitana

El Domingo 6 del próximo de Diciembre, se verificará los Campos de Sports de Ñu un encuentro entre los sele nados de estas Ligas, por la petencia de la valiosa copa mento Melón.

El anuncio de este lance h despertar mucho entusiasmo tre nuestros aficionados, que la Liga Calera tiene un dro poderoso que ha derrota famosos equipos, incluso a internacional chileno. Y en c to a la Metropolitana con la clusión de los nuevos eleme extranjeros, su potencialidad rá manifiesta.

CITACIONES

CONSTITUCION F. C.— general para hoy a las 9.30 en el local de costumbre.

DEPORTIVO RIVADAVIA

Junta general para hoy a la A. M. en Walyer Martínez 564.

LOS ENCUENTROS AMISTOSOS DE HOY

EVERTON III CON CONDOR CHILENO F. C. — A 9 A. M., en la cancha de la Escuela de Medicina.

CAUPOLICAN SPORTING CLUB YUNGAY CON SPORTING FRANCES. — A las 4 P. M., en la cancha que po el primero en Los Olivos, Comuna de Yungay.

UNION LIRA INFANTIL CON MARRUECOS INFANTIL. A las 2.30 P. M., en Marruecos, iniciándose con los segund cuadros. Los locales se reunirán a las 12 del día en su Secret ría, para dirigirse a la Estación Alameda.

TROVADOR CHILENO CON DOMINGO EYZAGUIRRE D SAN BERNARDO. — A la 1 P. M. se encontrarán los soci del Trovador en su Secretaría, para componer los dos equip que irán a San Bernardo.

BORGOÑO F. C. CON REGIMIENTO LAUTARO. — las 4.30 P. M., en la cancha del Santiago. De preliminar jug el Santiago II por la competencia oficial.

CASA DE MONEDA CON SARGENTO REBOLLEDO F. C. A las 4.30 P. M., en la cancha San Ramón.

MAGALLANES v. LAUTARO ATLETICO. — A las 2 P. en los Campos de Sports de Ñuñoa, los terceros equipos.

UNION ARGENTINA v. JUVENIL OBRERO. — A 3 P. M., en la cancha de la Quinta Normal, empezando los segundos cuadros.

DEPORTIVO R. FRANCO v BUQUIS Y MADERAS. Los tres equipos en la cancha San Eugenio, iniciándose a 2 P. M.

GOLDEN STAR v. PATRICIO LYNCH. — A las 2 P. en la cancha del Unión Cordillera, jugarán los dos equipos ambos clubs.

UNION CONDELL v. ROGELIO UGARTE. — En la cancha del primero, en Lo Vial. Se iniciará la reunión con segundos equipos, a las 3 P. M.

YUNGAY FERROVIARIO v. 18 DE SETIEMBRE. En la cancha del Deportivo Lacámara. A las 4 P. M. se d comienzo a la reunión con los segundos equipos.

DEPORTIVO LEMURIA CON ZIG - ZAG II. — A 9.30 A. M., en la cancha N.º 2 del Estadio Policial.

DEPORTIVO SAN MIGUEL v. DEPORTIVO LEMURIA. A las 4 P. M., en la cancha O'Higgins.

CAUPOLICAN SPORTING CLUB YUNGAY CON SPOR FRACAIS. — A las 4 P. M., en la cancha del Caupolicán, Los Olivos, camino del Cerro Navia.

PIEDRABUENA v. ESTUDIO Y PROGRESO. — A 9.30 A. M., en los Campos de Sports de Ñuñoa. Disputarán medallas doradas por el señor V. Guzmán.

Los jugadores del Piedrabuena se reunirán a las 8 A. M., Mapocho 2440.

EL LANCE FINAL DE HOY POR LIGA NACIONAL

EN LA CANCHA YUNGAY SE ENFRENTARAN LOS PRIME CUADROS DEL YUNGAY Y ACEVEDO

Esta tarde, en la cancha Yungay, San Pablo 4947, se llevará a efecto el encuentro de definición por la primera serie de la Liga Nacional Obrera, entre los primeros cuadros de los clubs Yungay y Acevedo.

Ambos elencos se han sometido a un severo entrenamiento a fin de conquistar para sus colores el honroso título de campeón.

El Acevedo fué durante varios años el campeón de la Liga Nacional, título que le fué arrebatado el año 1920, desde aquella fecha hasta hoy, ha venido luchando tenazmente por conquistar la situación que antes tenía.

En cuanto al Yungay, es un club viejo también en la Liga pero que solo este año ingresó a la primera serie, sin embargo, es un los más fuertes pedestales Nacional y aporta el concur varios de sus hombres en el dro seleccionado.

Damos a continuación los dros que participarán esta

Yungay

Zúñiga
Rebeco, Carreño
Cañete, Gómez, Acevedo
Hevia Luque, Rojas,
Moris Sep
O
González
Soto, Guajardo Alarcón,
Lara, Escudero, Meneses,
Gaete, González,
Alvarez
Acevedo

Fábrica de Carteras "EL VIAJANTE"

741 - PUENTE - 741

El mejor surtido en Carteras a precios más bajos lo encontrará Ud. en esta casa

Visítenos y se convencerá. - Ventas por Mayor y Menor

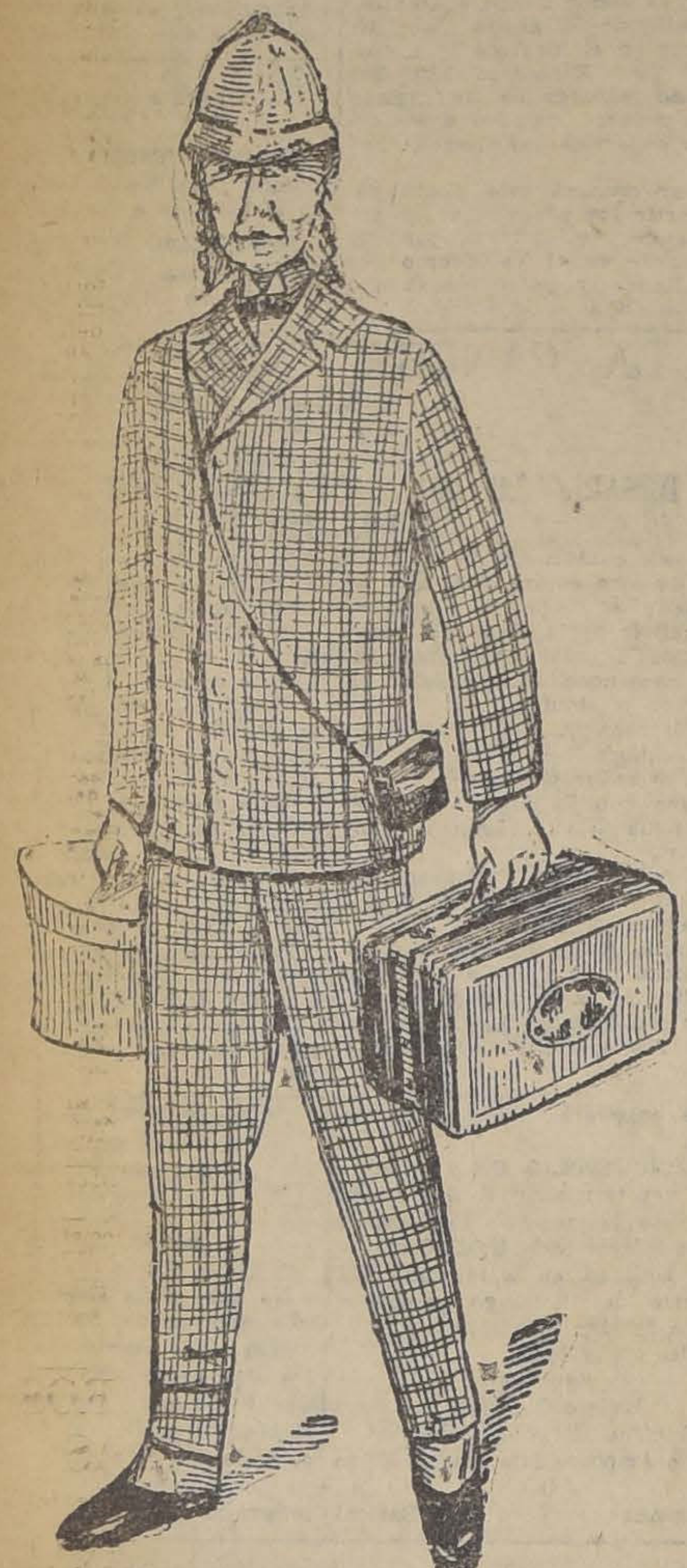

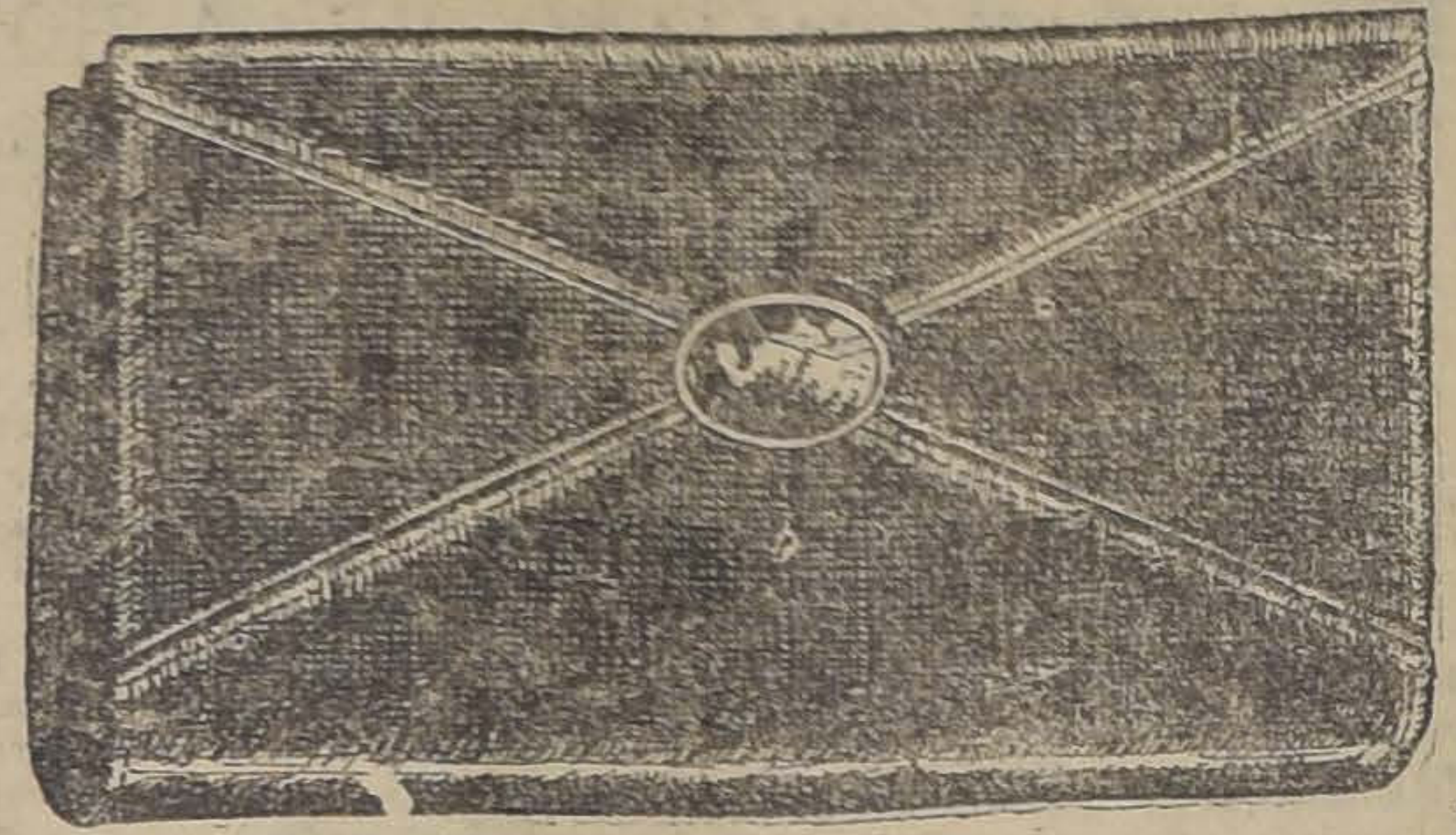

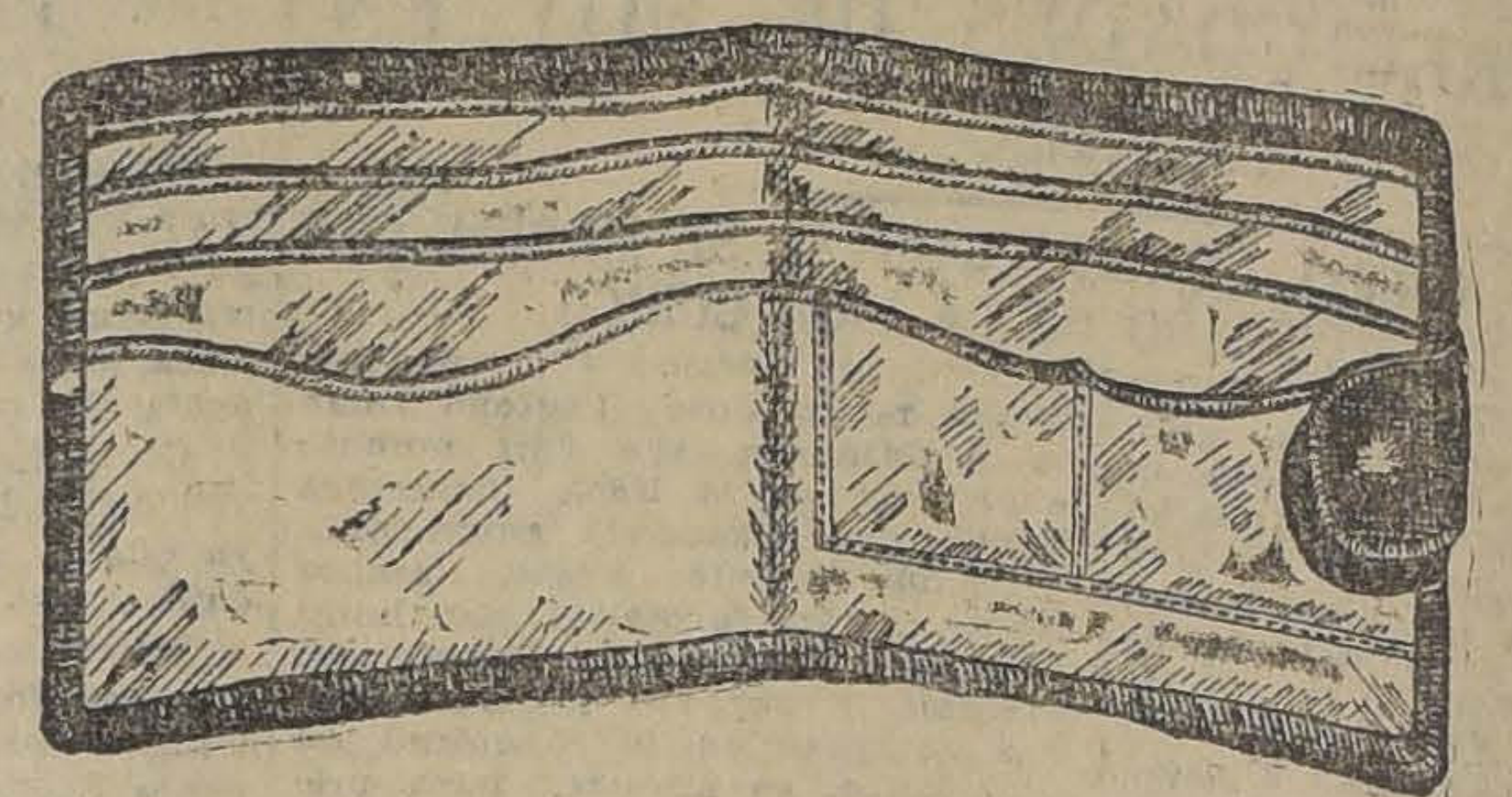

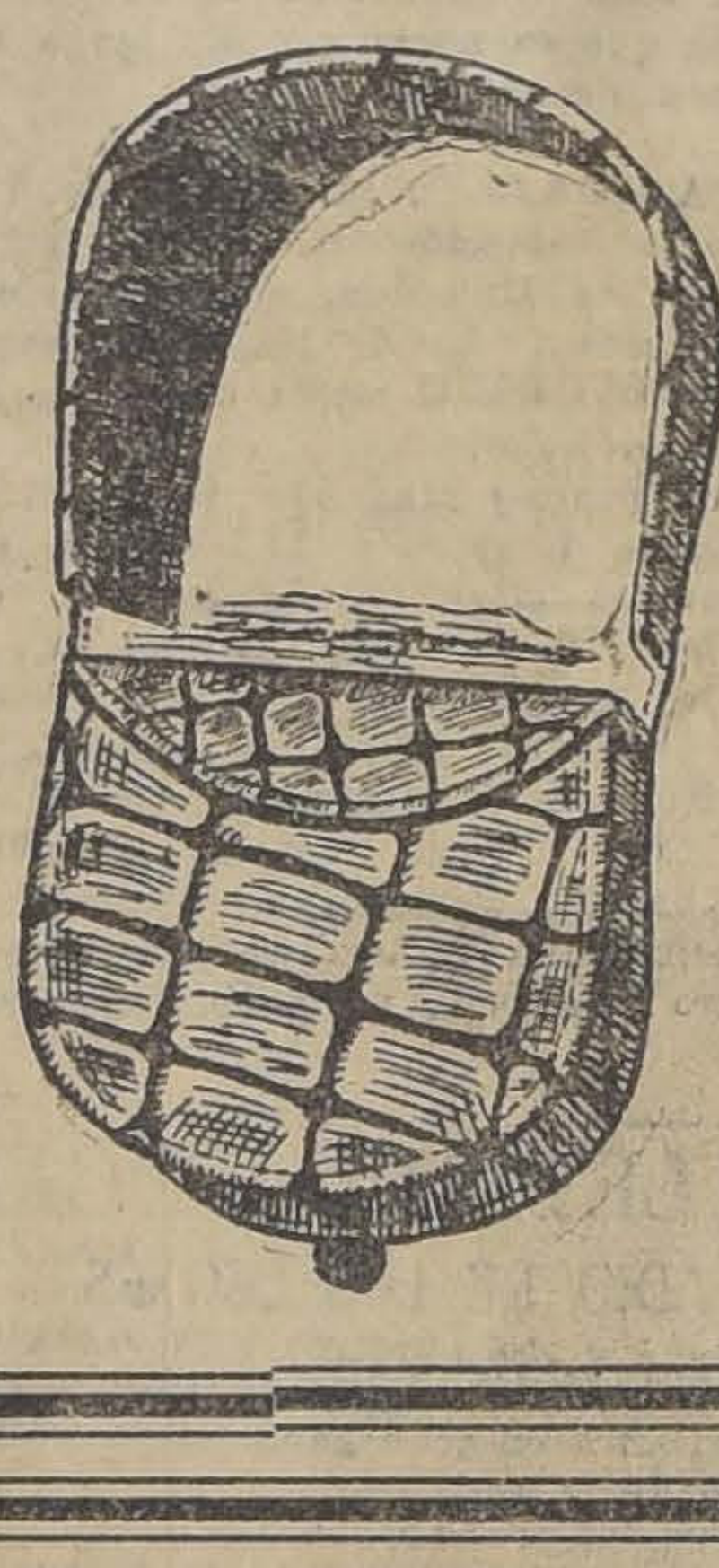

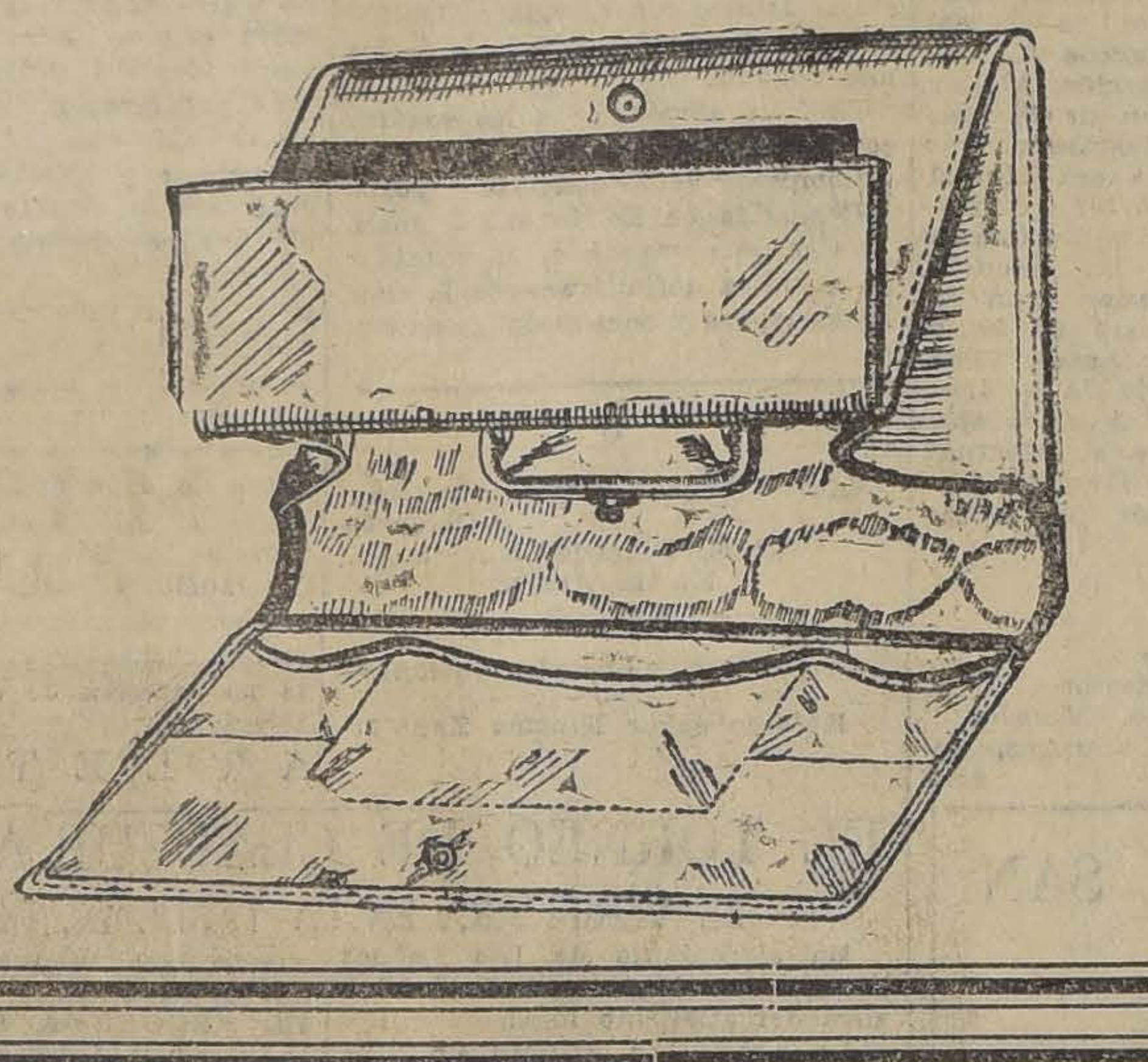

N FABRICA MUEBLES MIMBRE

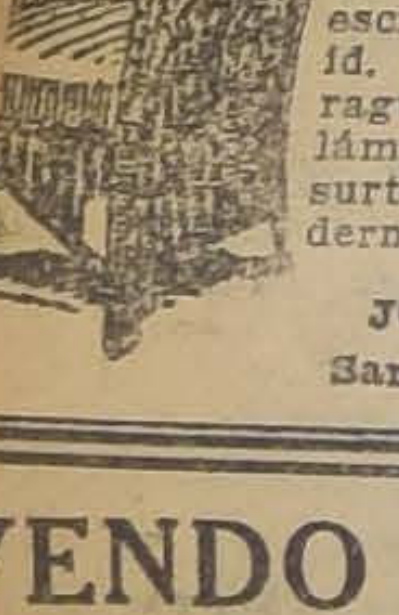

Esta Fábrica vende los legítimos amoblados estilo Morris: coches para té, coches-cuna para guaguas, escritorio señoras, id. caballeros, paragüeros, divanes, lámparas, gran surtido estilos modernos.

JOSE BRAVO
San Diego 27

VENDO -:- -:- CASA

bajos, moderna en calle rvenir, media cuadra Avenida Matta, y media Lira estieuropeo con todas comodidade:, precio $ 52,000, el que nga que comprar casa y la a con seguridad que le agrará.

Avda. MATTA 375

---

mpañía Telégrafo Comercial

on arreglo al artículo 24 de estatutos, cítase a Asamblea eral Extraordinaria de accioas para el Lunes 7 de Dinbre próximo, a las 4 P. M., las oficinas de la Compañía, érfanos 858, para tratar y reer sobre proposiciones de comde la Empresa con sus bienes es.

EL PRESIDENTE.

antiago, 28 de Noviembre de 5.

DELICIAS 2602
Esq. Molina

-LA UNIVERSAL-

Teléfono 105
ESTACION
Casilla 4602

La Casa más recomendada de Santiago -:- Sus calzados son los mejores que se fabrican

Se mandan preciosos Catálogos a provincias, completamente gratis. Pida uno y tendrá un recuerdo de la Casa.
Ofrecemos una partida de Calzado para Señoras, al precio de 10 pesos, cosidos a mano.
Por venta del negocio liquidamos forzoso todas las existencias, hasta el 31 de Diciembre.

SEÑORAS

HAY UN GRAN SURTIDO de Gamuza café y negra, a $ 24.90 el par, en taco americano; plantilla, en taco Luis XV, desde $ 30 el par.

ZAPATILLAS CABRITILLA y NOBUK CHAMPAGNE, en taco americano, a $ 25,.90; y Luis XV, en plantilla, muy finas, al precio de $ 35.00 Llamamos la atención que este artículo lo liquidamos por las circunstancias de la entrega del local.

ZAPATILLAS taco americano, muy suaves, en gum metal negro y charol, al precio de $ 18.50 el par.

ZAPATILLAS taco americano, punteadas, en gun metal color importado, modelo de gran moda, a $ 30.00 el par.

HERMOSOS MODELOS DE ZAPATILLAS de plantilla, cosidas a mano, desde $ 30.00; en charol, gum metal y cabritilla negra.

ZAPATILLAS gum metal color, taco americano, a $ 24.00, con variados calados y dibujos.

CABALLEROS: Unica oportunidad de adquirir un hermoso Modelo con poco dinero

BOTIN Y ZAPATON de ternero negro...	$ 25.00
BOTIN Y ZAPATON gum metal negro...	$ 30.00
BOTIN Y ZAPATON clase extra ...	$ 40.00
ZAPATONES de cabritilla negra muy fina ...	$ 30.00
BOTIN de cabritilla negra muy fina. ...	$ 30.00

Tanto las Hormas como los Modelos son todos en Calzado recién confeccionados. No tenemos saldos

ZAPATON Y BOTIN de color en cabritilla...	$ 38.00
ZAPATON Y BOTIN de color en ternero ...	$ 30.00
ZAPATON Y BOTIN de color en gum metal ...	$ 36.00
CLASE EXTRA, en gum metal ...	$ 45.00

COLEGIALES

ZAPATONES Y BOTINES del 27 al 30, doble suela...	$ 16.00
ZAPATONES Y BOTINES del 31 al 34, doble suela...	$ 18.00
ZAPATONES Y BOTINES del 35 al 38, doble suela...	$ 20.00
BOTIN Y ZAPATON ternero color, del 27 al 30...	$ 18.00
BOTIN Y ZAPATO ternero color, del 31 a 34...	$ 20.00
BOTIN Y ZAPATON ternero color, del 35 al 38...	$ 22.00

Garantizamos su calidad y se ofrecen por su gran duración

SANDALIAS MARCA MONO, LO MEJOR QUE SE FABRICA CON DOBLE GRAMPA DE FIERRO, UNICAMENTE FABRICADAS PARA ESTA CASA, EN NEGRO, CAFE Y LONA

Del 18 al 21...	$ 8.00
Del 22 al 25...	$ 9.50
Del 26 al 29...	$ 11.50
Del 30 al 33...	$ 13.00
Del 34 al 38...	$ 15.00

Hay en existencia MIL Docenas

UN LOTE DE GAMUZA BLANCA, en taco americano y Luis XV, hermosos modelos, a $ 22.50 el par.

LONA BLANCA, taco francés, americano y bajo, al precio de $ 14.50 el par. Son fabricados con taco de suela.

ZAPATILLAS DE TENNIS, se frece un gran surtido, desde $ 14.00 el par.

Lorenzo Amengual

NUEVOS FUNDOS

Y CHACRAS OFREZCO

$ 130,000 EN LIMACHE.—140 HECTAREAS, 60 PLANAS CON PARTE REGADA, y de ricos suelos inmediatos a Estación. Viña y toda clase de árboles frutales. Monte explotable. Siete potreros con alambre púa. Aguadas importantísimas. Chalet con linda vista y edificios. En el precio entran maquinarias, enseres, útiles, vasija y un gran sitio al lado de Estación.

$ 290,000 INMEDIATO A BATUCO.—3,300 HECTAREAS de suelos gruesos en planes y faldeos pastosísimos e inmejorables para crianzas de ovejas, y en parte para siembras y engordas. Parte regable. Casa moderna y edificios necesarios.

$ 380,000 VALIOSA CHACRA AL ORIENTE DE SANTIAGO.—75 HECTAREAS BIEN REGADAS a pocos minutos de carros eléctricos con capa arable de migajón profunda y en condiciones especiales para lechería, pastería, hortalizas y cultivos intensivos. Casa administración y edificios.

$ 670,000 EN RAMAL MELIPILLA.—1,000 HECTAREAS, 450 PLANAS ABUNDANTISIMAMENTE REGADAS, para todo cultivo, explotadas en siembras, engordas, lechería, etc. Faldeos y cerros pastosos para crianzas; 23 potreros alambrados; 9 hectáreas frutales en producción. Casa moderna con teléfono, parque y toda clase de edificios. Fuerte deuda. Fundo bien tenido, situado y de gran rentabilidad.

Alfredo Tagle Rodríguez

CATEDRAL 1137 —|— CASILLA 3132

¡Catres! ¡Catres! ¡Catres!

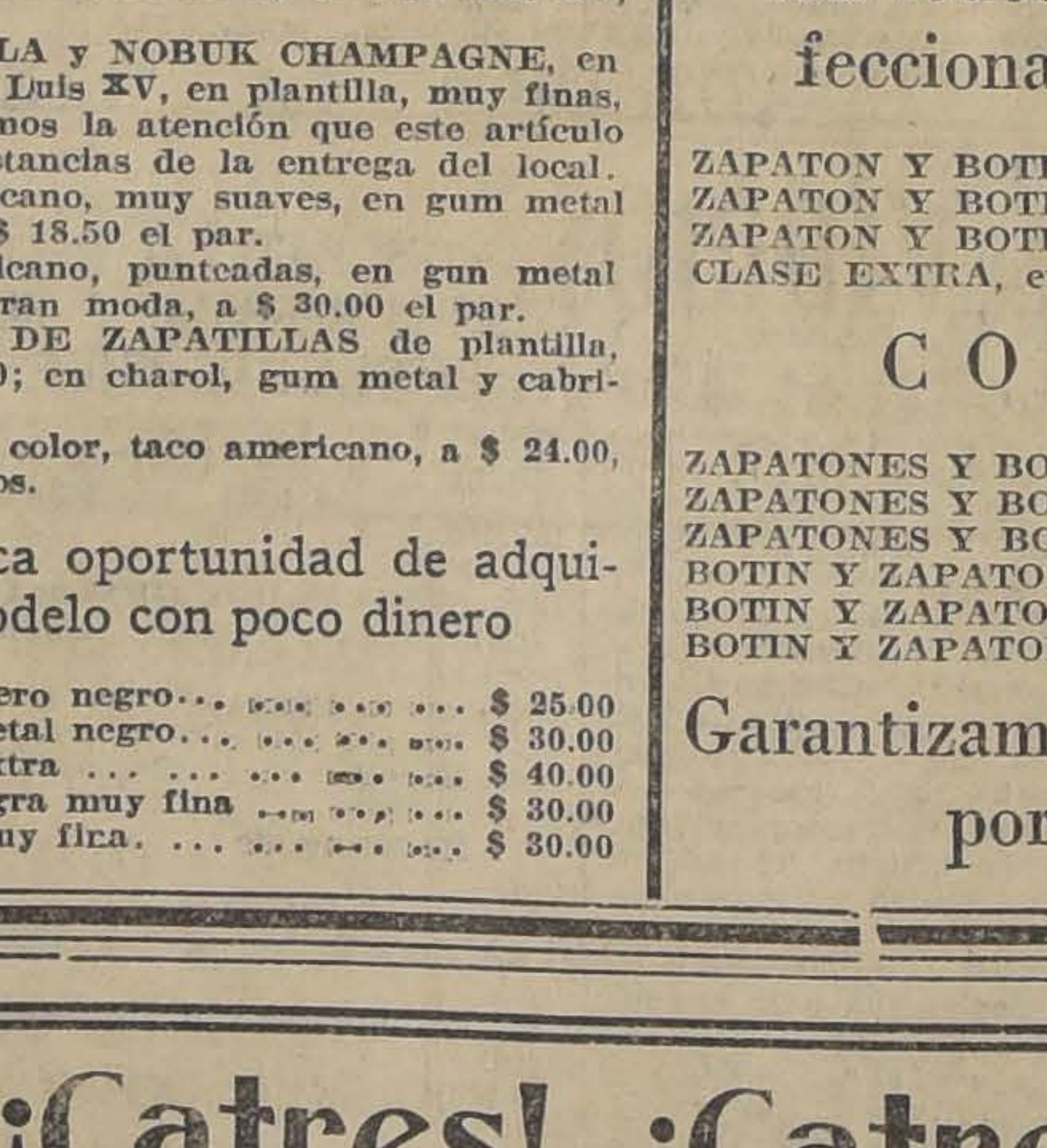

a los precios más económicos y en las mejores calidades los proporciona el

BAZAR EL GLOBO

SAN DIEGO ESQ. EYZAGUIRRE

¡Consúltenos usted y quedará contento! En artículos de menaje y muebles tenemos un selecto y completo surtido.

La Más Grande Liquidación

CONOCIDA HASTA LA FECHA

¡RECLAMES SENSACIONALES!

A $ 2.20 Camisa buen lienzo.
A 5.20, ricas camisas día, bordadas, para señora.
A 9.50 ricas camisas de noche.
A 9.50 ricas combinaciones.
A 10.20 ricos juegos de 2 piezas bordados.
A 45.50 ricos juegos 5 piezas bordadas.
A 65.50 ricos juegos 3 p. en mil colroes de opal.
A 4.20 ricos calzones de lienzo.
A 8.20 ricas blusas de gasa blancos.
A 9 ricos corsés fajas.
A 2.80 ricos sostén senos.

Calle Compañía 1011

INMEDIATO PLAZA DE ARMAS

LA SOCIEDAD DE CHAUFFEURS M. MONTT SE REUNE MAÑANA

PARA TRATA SOBRE LA FUSION CON LA SOCIEDAD DE CHAUFFEURS DE CHILE

Como lo informó "La Nación" de ayer, se encuentra en vías de darle forma definitiva al proyecto de fusión entre las Sociedades de Chauffeurs Manuel Montt y la de Chile.

Las comisiones que se nombraron oportunamente han dado término a su cometido y sólo falta que se pronuncien las juntas generales para proceder a la protocolización del caso.

En cuanto a la Sociedad de Chauffeurs Manuel Montt, se nos ha pedido citar a todos sus miembros para mañana en el local social de la calle Olivares 1643, a fin de darles cuenta de las gestiones hechas pro-unificación.

Según declaraciones que nos han hecho los dirigentes de ambas entidades, una vez que la fusión esté consolidada, se procederá a hacer las mismas gestiones con las demás corporaciones de chauffeurs a fin de llegar cuanto antes a la unión total de ese importante y numeroso gremio.

LA ROMERIA DE HOY DE LA SOCIEDAD IGUALDAD Y TRABAJO

Hoy a las 9 A. M. se llevará a efecto la romería que la Sociedad Igualdad y Trabajo ha organizado a la tumba de sus socios. Harán uso de la palabra el Presidente don Pedro Vera, el secretario don Alejandro Ruz Aguilera, y varios socios, algunos de ellos alumnos de la escuela.

Se nos ha pedido rogar a los concurrentes a esta ceremonia se sirvan llevar flores para depositar en las tumbas y darle una mayor atracción de homenaje a esta romería.

CITACIONES

Unión de Carroceros y Operarios de Garage. — Para hoy a las 9 A. M. asamblea general. Local: Nataniel 1057.

Sociedad de S. M. General Baquedano de Repartidores de Pan. —Para hoy a las 5 P. M. en la garita de los carros (Mapocho), a todos los socios a fin de ir en romería al Cementerio General.

V. de O. en el R. de Mueblería. —Hoy a las 9 A. M. asamblea ordinaria.

Sub-Comité Romero 5.o y 7.o Sectores Unidos. — A los arrendatarios y esecialmente a los del directorio para hoy a las 9 P. M. en Sotomayor 81.

Federación Obrera de Chile. — Sección Fideeros. — A junta general para hoy a las 9 P. M.

La Sociedad de Canteros y Mueblists José M. Blanco. — A junta general para hoy a las 10 y media P. M. en Salas esquina de Andrés Bello.

Consejo de Alimentación. — A reunión general para hoy a las 10 A. M., en Río de Janeiro 465, a todos los componentes del Consejo Industrial de Alimentación.

Sociedad Protección de la Mujer. — A junta general para hoy a las 2 y media P. M.

Centro Santiago de la U. N. de S. M. — Para hoy a las 2 P. M., a todos los socios con el fin de asistir a la romería al Cementerio. Punto de reunión, en su secretaría.

Liga Arrendatarios Chuchunco. —A todos los arrendatarios del barrio inscritos en los registros de esta Liga, a una reunión que se efectuará el Lunes 30 del presente a las 8 P. M. en el salón teatro de la Liga, Ruiz Tagle número 342.

Comité de Arrendatarios 8.o Sector. — A los secretarios generales, delegados, ex-secretarios y ex-delegados de las diferentes comunas de arrendatarios. Se les cita para hoy a las 6 P. M. en San Alfonso 1598.

Congreso Social Obrero. — Se previene a los miembros de la comisión que ha de concurrir donde el señor Ministro, se sirvan estar mañana a las 2 P. M. en la secretaría, Bandera 876, desde mañana. A las 6 sesión extraordinaria de delegados.

El Martes próximo a las 9 P. M. ordinaria.

El Martes se tendrá asamblea plena en el Teatro Esmeralda, a las 10 de la mañana.

Conjunto Artístico Nueva Aurora. — A ensayo general para hoy a las 10 A. M. en el local de la I. W. W.

Centro 21 de Mayo de la Unión Nacional. — Junta general para hoy a las 9 y media P. M. en el Patronato San Ramón, y a las 3 en el mismo sitio para ir a la romería que anualmente se hace al Cementerio Católico.

Sindicato de Estucadores y R. S. — A junta general para hoy a las 9 y media A. M. en Salas 208.

Sociedad 18 de Setiembre. —A sesión extraordinaria del directorio para mañana a las 9 y media.

Sociedad de S. M. Juan Miguel Dávila Baeza. — A junta general las 9 P. M.

Liga de Arrendatarios de la 8.a Comuna. — A asamblea general para mañana a las 7 y media.

—En asamblea extraordinaria se acordó por varios arrendatarios salir a un gran comicio callejero.

U. G. de O. Metalúrgicos. —Se pone en conocimiento de los metalúrgicos que el Centro de E. S. está reorganizado, acordando reunirse hoy a las 10 de la mañana en Huemul 469.

U. en R. de Elaboradores en Maderas Trabajadores Unidos. — A los componentes de esta institución para hoy a las 10 A. M. en Rosas 1022.

Sindicato de Pintores. — Hoy, junta general de socios a las 10 A. M. en la Casa del Pueblo, N.o 1 (Salas 208).

Sociedad Santiago de Zapateros, Hormeros y Curtidores. — A junta general de socios para hoy a las 9 A. M. en San Pablo 1636.

EL HOMENAJE QUE TRIBUTARA HOY A SANTA CECILIA EL CENTRO CAMILO ORTUZAR

Hoy se realizará el homenaje que esta institución rinde a Santa Cecilia como patrona de la música y protectora de su Orfeón Musical.

A las ocho y media tendrá lugar en la Gratitud Nacional el acto religioso.

Ex-alumnos de los colegios de esta capital y de provencias asistirán a la Misa de hoy y se acercarán a la Mesa Eucarística.

En los comedores de la superioridad se servirá el desayuno a los asistentes.

Para la audición musical que se verificará a las 10 y media ha preparado el Orfeón un programa selecto y escogido.

Por la tarde se efectuará en el hogar social del centro una velada concierto, que amenizará el Orfeón y una orquesta.

El número final de la celebración del Día de la Música será un lunch que se servirá en los comedores de la institución a las cinco y media P. M.

Sociedad Fermín Vivaceta de Carpinteros y Ebanistas

En sesión de Directorio celebrada el 22 del actual se acordó:

1.o Concurrir en masa a la concentración de las Sociedades Mutualistas que se llevará a efecto a las 10 A. M. en el teatro Setiembre.

2.o Sesionar hoy a las 3 P. M.

La reunión de Centros de Estudios Sociales se efectúa hoy

La reunión acordada el Jueves 19 del presente se efectuará hoy a las 9 1|2 de la mañana en el local del Centro Gómez Rojas, Riquelme 1052.

Unión Sindical de Electricistas y Anexos

—Con el objeto de tratar de este importante asunto se convoca para hoy a las 10 A. M., a una gran asamblea.

Sociedad Comerciantes del Mercado Central

Hoy a las 3 de la tarde se efectuará el baile que esta institución dará a su prestigioso socio señor Manuel Orrego en su local social Av La Paz N.º 8.

EMPLEADO

para Sombrerería, del centro que conozca a fondo el ramo y sepa hacer vidrieras.

Ofertas: Casilla 3684

reunión de hoy de las Sociedades Mutualistas en el Teatro Setiembre

Hoy a las diez de la mañana se llevará a efecto en el Teatro Setiembre, (Delicias esquina de Lira) la importante reunión a que el Congreso Nacional Mutualista ha invitado a los Directorios de las sociedades mutuales de la capital, para tratar definitivamente sobre la actitud que deben adoptar estas instituciones ante la Ley 4054.

Funerales de un obrero

En la tarde de ayer se efectuaron los funerales del señor José del G. Hernández, que pertenecía al personal de la fábrica de Cartuchos desde el año 1902.

El sepelio de los restos del señor Hernández dió margen a que se exteriorizara el sentimiento que su muerte había causado entre sus compañeros y jefes del establecimiento al cual pertenecía, siendo presidido por el General don Aurelio Carvallo, y al que concurrió todo el personal de la Fábrica y relaciones del extinto.

Antes de inhumarse los restos hicieron uso de la palabra los señores Herminio Neira, a nombre del personal de la Fábrica de Cartuchos; don Guillermo Segura, por la Sociedad Maestranzas del Ejército, y el capitán don Melcom Fuenzalida, por los jefes del establecimiento.

Sociedad Unión Andrés Bello de S. M.

Hoy, a las 10 A. M., deberá reunirse el Directorio en sesión ordinaria para tratar diferentes asuntos de interés para la buena marcha social entre ellos el cambio de casa, la ley 4054, las fiestas del aniversario social.

TRABAJADORES PARA CHUQUICAMATA

Se necesitan con toda urgencia carpinteros y jornaleros solteros para las faenas de Chuquicamata.

Excelentes salarios y un 85 por ciento de los trabajos a trato. Contratos individuales conforme a la ley 4,053.

Inscripción y examen médico desde el Lunes 30 del actual, en calle Amunátegui 545, entre Catedral y Santo Domingo (señal, bandera azul).

Salida de Santiago el Jueves 3 de Diciembre, siempre que el estado del tiempo lo permita y no exista postergación en la salida del vapor desde Valparaíso.

La Sociedad de artesanos «La Unión»

ENVIO AYER UN ATENTO TELEGRAMA A DON AGUSTIN EDWARDS

ESTA NOCHE SE EFECTUA EN LOS SALONES DE ESTA INSTITUCION EL BENEFICIO A LA FAMILIA DEL SEÑOR EFRAIN MADRID

La Sociedad Artesanos la Unión ha enviado ayer al señor don Agustín Edwards, el siguiente telegrama:

"Tenemos el honor de comunicar a Ud. que la Sociedad Artesanos La Unión, institución mutualista más antigua de Chile, acordó por unanimidad un caluroso voto aplauso y adhesión por su patriótica, levantada y digna defensa de los intereses chilenos en Tacna y Arica.

Nuestra Sociedad sigue paso a paso las alternativas de este conflicto, en todo momento está al lado del digno representante chileno en la Comisión Plebiscitaria.

Quiera ser portador de estos mismos sentimientos para cada miembro de la digna Delegación que Ud. preside,, como estímulo a la noble misión en que están empeñados.—(Fdos.): **Vicente Adrián**, presidente. — **Juan Ig. Moya**, secretario."

EL BENEFICIO DE HOY

Esta noche tendrá lugar en los salones de esta prestigiosa institución, Riquelme 851, las fiestas a beneficio de la familia del señor Efraín Madrid, ex-presidente de la comisión de fiestas.

Desde las cinco de la tarde hasta las ocho y media habrá una kermesse. En la noche, a las nueve y media, se dará principio al programa literario musical.

A juzgar por los preparativos hechos, esta fiesta deberá alcanzar un magnífico éxito. El programa es altamente interesante.

LA COMISION DE EXCURSIONES Y DEPORTES

Deberá reunirse hoy a las 4 de la tarde, para tratar sobre el próximo paseo.

Biblioteca Plaza Olmedo de la I. W. W.

NATANIEL 1057

La sección librería de esta Biblioteca tiene un surtido de obras sociales de los más renombrados autores. Acaba de recibir las obras completas de Toltoy, empastadas; "Educación Sexual", del Doctor Juan Marestan, "Educación Libertaria", de Juan Myrove; "Entre Campecinos", de Enrique Malatesta; "El Porvenir de nuestros hijos" de Eliseo Reclus; y la colección de la "Editorial Lux" formada por "Arengas" y "La I. W. W. en la teoría y en la práctica", de A. Triviño; "Mi palabra Anarquista", del profesor M. Márquez; "Organización. Revolución", de R. Mella; "Mis Proclamas", de Juana Rouco; "La Mujer Esclava" de R. Changhi; y "El Cancionero Revolucionario", colección de himnos y cantos obreros.

Comité Pro-Abolición de la Ley 4054

Por inconvenientes de última hora se posterga la conferencia anunciada para hoy, en el Teatro Esmeralda, hasta el próximo Domingo.

Sociedad Unión Teatral de Socorros Mutuos

De acuerdo con los Estatutos sociales, cítase a junta general para el Lunes próximo, a las 6 P. M., para elegir los directores que faltan. La sesión se efectuará con los que asistan, por ser ésta tercera citación.

Federación de Empleados Contrata de los Ferrocarriles

LA ASAMBLEA DE ESTA TARDE

Para las dos de esta tarde se reunen en junta general extraordinaria los miembros de esta institución.

El objeto de esta asamblea plenaria es confeccionar las ternas de candidatos a cada uno de los puestos del próximo Directorio que regirá los destinos de esta institución en el año de 1926.

Sociedad La Universal

Hoy a las 9 1|2 A. M. deberán reunirse los socios de esta colectividad en Junta General Ordinaria para oír la Memoria Anual que leerá el Presidente señor Carlos Valdés, aprobar el Balance General que presentará el Tesorero

Arrendatarios del 4.a Sector

Hoy a las 10 A. M. se reunirán los arrendatarios del sector indicado en el teatro Franklin, San Diego frente a calle Arauco.

A esta importante sesión concurrirán los miembros encargados por el Directorio general de la Liga Federal de Arrendatarios señores Emilio Zapata, Bustos, Araneda: Matarrodona con el objeto de explicar los temas que han de tratarse en la convención de arrendatarios.

Centro "Pedro Sienna"

Esta corporación hace público su pesar por el sensible desaparecimiento del señor Arturo Silva Torres, fallecido trágicamente el Domingo pasado.

El señor Silva desempeñaba el puesto de secretario de esta institución, y en cada uno de los demás puestos del directorio en que le tocó actuar demostró siempre una gran actividad, y logró granjearse las simpatías de cuantos le conocieron.

Sociedad Bernardo O'Higgins

A junta general ordinaria para hoy, a las 10 A. M.

"TEATRO MINERVA"

GRANDIOSO FESTIVAL DEL 15 DE DICIEMBRE

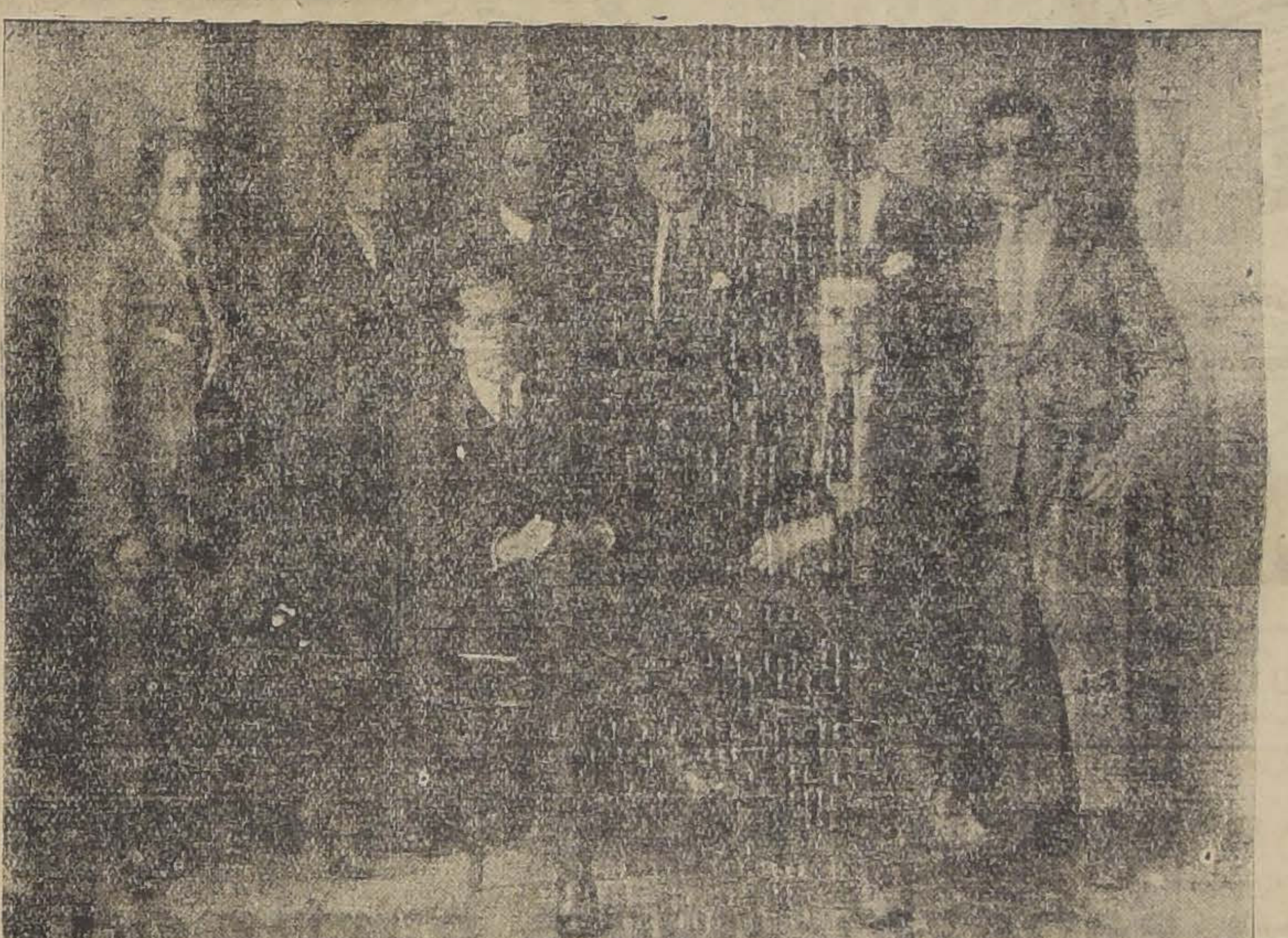

El personal de este Teatro, que celebrará su función de gracia, en la fecha arriba indicada, que esta Empresa concede anualmente a sus empleados.

Se nos ha informado que para esta función se ha preparado un escogido programa de variedades, en el cual tomarán parte distinguidos artistas de esta capital, destacándose entre ellos el popular actor nacional **SEÑOR N. DE LA SOTTA, LUCHO BARRA, R. NUÑEZ (CASTELLI), CARLOS ROJAS, MARUJITA GARCIA**, etc. Además se exhibirá una super-producción cinematográfica que daremos a conocer a su debido tiempo.

HA SIDO BIEN RECIBIDA LA INICIATIVA DE "LOS TIEMPOS"

AL ORGANIZAR UN CAMPEONATO DE BAILES

La idea lanzada por "Los Tiempos" en el sentido de auspiciar la organización de un Campeonato de Bailes, para todo competidor y a beneficio del Patronato Nacional de la Infancia, ha sido muy bien recibida en todos los círculos.

El campeonato en referencia, se llevará a cabo el 1.o de Enero y las inscripciones se reciben en nuestra redacción todos los días, de cuatro a seis de la tarde.

Además de los valiosos premios que se darán a los concursantes, figura la Copa "Los Tiempos", que se la llevará el que, a juicio del jurado, domine en mejor forma los tres bailes: One Step, Shimmy y Tango.

En cuanto al jurado, estamos en situación de declarar que será formado por prestigiosas personas, entre ellas representantes de la autoridad y del Patronato Nacional de la Infancia.

LA UNION GREMIAL DE ELABORADORES EN MADERA

LA CONVENCION DE HOY

Con todo entusiasmo se han hecho los preparativos para la convención que se llevará a cabo esta tarde entre los elementos de Barracas, Mueblerías y Talleres.

En esta convención se tratará: **Principios básicos para la for ción del Sindicato; nombrami de delegados por fábricas; def su situación frente a la ley 40**

La convención se inaugura las nueve de la mañana en el cal de la I. W. W., Nataniel 1057

FIESTAS SOCIALES

Centro Recreativo Artes Gráficas. — Esta noche a las 9 se dará comienzo a un baile que terminará a las 12 P. M. Al mismo tiempo se repartirán entre las señoritas asistentes números para una rifa.

Centro Exequiel Vilches. —Hoy a las 6.30 se llevará a efecto un baile familiar.

Círculo Social Magallanes Moure. — Matinée a las 4 hasta las 10 P. M en Matucana N.o 569.

Centro Recreativo Artes Gráficas. — Eleuterio Ramírez 1357.— Hoy habrá en este salón dos animados bailes amenizados por una buena orquesta, la matinée empezará a las 6 para terminar a las 9 y media, continuándose la tertulia que terminará a las 12 y media.

Centro Quintín Romero. — Habrá bailes de la mañana, hoy de 9.30 A. M. a 12.30 P. M. tarde de 5 a 12 P. M. tertulia.

Beneficio a "Verba Roja". — Hoy a las 6 P. M. en la I. W. W. se llevará a efecto la velada a beneficio de este periódico obrero.

La entrada, de $ 1, da derecho a los premios que el grupo editor obsequirá a los asistentes.

Coliseo de los Tranviarios. — Bailes familiares tarde y noche.

Sociedad de S. M. de Chauffeurs —Hoy baile social.

Centro Policial Manuel Concha P. — Hoy matinée de 3 a 7 P. M. Noche baile social de 9 a 12 P. M.

Centro de Empleados Públicos. Hoy tiene preparado este centro un animado baile matinal que lleva a cabo todos los Domingos a las 9 A. M. hasta la 1 P. M. A las 3 P. M. matinée hasta las 7 P. M. En la noche baile familiar.

Para el Jueves próximo tiene preparado este centro en su salón social el baile en honor del conocido boxeador Juan Beiza.

Centro Instructivo Arturo Prat. —Habrá en este centro, San Francisco 608, baile instructivo de 9 a 12 M., y de 4 a 12 P. M.

En el Teatro Obrero de los Asalariados de Yungay. — Hoy a las 3 P. M. se efectuará una importante matinée a beneficio del gremio de los estucadores. En este acto se pondrá en escena el drama social "Hijos del pueblo".

—En la noche a las 9 se verificará una velada cultural a beneficio de la USRACH.

Sociedad S. M. de Peleteras El Adelante. — Esta sociedad dará hoy a las 2 una matinée y baile a pro-policlínico en la Sociedad Manuel Rodríguez, San Francisco 748.

Centro Social Sol de Mayo. — Hoy a las 5 P. M. baile social en honor de las señoritas que tan gentilmente prestaron su concurso el Domingo pasado en la fiesta profondos sociales. Noche: baile familiar.

LA REUNION DE LOS CUADROS ARTISTICOS Y ESTUDIANTINAS

El Viernes pasado se llevó a efecto la reunión a que se había convocado a los cuadros artísticos y estudiantiles de la capital, a insinuación de un comité directivo provisorio que propicia la unificación de estos elementos de acción cultural.

A este acto concurrieron delegados de numerosas corporaciones, tanto artísticas como musicales, y después de haberse tratado el objeto de la reunión, se determinó volver a reunirse el próximo Viernes a las 9 de la noche en el local de la Asociación de Profesores, para cuya sesión se nos ha pedido invitar a los conjuntos e instituciones musicales que no concurrieron el Viernes se sirvan acreditar delegados.

EL CENTRO DE LA JUVENTUD DEL MATADERO

EL PASEO DE HOY

A las dos de la tarde se dirigirán a El Salto los miembros de este centro y sus familias, paseo que se realizará de acuerdo con lo que se había determinado anteriormente.

La partida se hará a la hora **indicada desde la calle Chiloé 2079, en camiones que han sido contratados especialmente con este fin.**

Se ha invitado a participar en este paseo a los socios del Centro Los Pibes.

Centro Ejército Libertador de la Unión Nacional

Hoy habrá romería al Cementerio Católico. Con este motivo, se cita a todos los socios para que se reunan a la una y media de la tarde en la secretaría, para de allí dirigirse a la Plaza de Armas, donde se hará la concentración general a las 3.

Unión en Resistencia de Hojalateros y Gásfiters.

Hay entusiasmo del gremio de Hojalateros y Gasfiters y Ramos Similares por asistir a la velada que se efectuará hoy en el local de los Obreros Metalúrgicos, Huemul N.o 651, a las 4 P. M.

LOZA, ENLOZADO y VIDRIOS. - COLOSAL Y REAL LIQUIDACION, en la Empresa Liquidadora, en su local el más grande y amplio de la calle San Diego esq. Condor, SAN DIEGO 420 AL 426.

PEQUENO DETALLE DE PRECIOS

Sección Loza

PLATO blanco, hondo y bajo, desde	$ 0.90
PLATO blanco para postre	$ 0.80
HAY GRAN curtido en platos finos, desde	$ 1.30
TAZAS blancas para desayuno, desde	$ 1.20
LA FAMOSA TAZA TREBOL, $ 2 y	$ 1.60

GRAN SURTIDO EN TAZAS MUY FINAS, DE PORCELANA INGLESA Y ALEMANA

TACITAS café, muy bonitas, docena	$ 15.00

SERVICIOS de té y servicios para fruta, muy bonitos, a bajo prcio. Hay gran surtido en ensaladeras, soperas, azafates, jarros leche, etc. Gran cantidad de piezas sueltas de juegos lavatorios

Sección Enlozados

OLLAS y cacerolas importadas, desde	$ 3.00
OLLAS negras antiguas, pesadas, el número	$ 1.60
OLLAS negras inglesas, legítimas, el número	$ 2.00

Gran cantidad en enlozado con pequeñas averías, como ser: ollas azules, cacerolas, teteras importadas de una pieza, jarros agua, etc., etc.

CAFETERAS importadas de una pieza, con colador de aluminio, desde	$ 7.00

Ollas grandes y fondos hasta para 60 personas. Gran surtido en alcuzas y paneras. Gran surtido en juegos lavatorios, a precios muy rebajados

JUEGO lavatorio con piso, a	$ 22.00
JUEGO jarro y recipiente, a	$ 10.00

SOPERAS, BUDINERAS, ASADERAS, COLADORES

JARROS, tazas, lavatorio y recipientes, a	$ 6.00

TODO A PRECIOS QUE NO ADMIT EN COMPETENCIA

CUCHILLOS de acero, de una pieza, a	$ 1.00
CUCHARAS soperas, color invariable, a	$ 0.50
CUCHARITAS té, color invariable, a	$ 0.20

CRISTALERIA

COPAS y vasos vineros, bien blancos, desde	$ 0.40
COPAS finas medio cristal, lisas y grabadas, docena desde	$ 12.00
COPAS finas, media cristal, verdes, docena desde	$.14 00
GRAN SURTIDO en copas medio cristal para agua y champaña, la docena desde	$ 14.00

GRAN SURTIDO EN VASOS DE TODAS CLASES. TENEMOS VASOS IMPORTADOS PARA AGUA, TE Y CERVEZA, A BAJISIMO PRECIO

LINDAS botellitas para mesa, desde	$ 1.50
GRAN CANTIDAD de frascos para dulce, de 1 a 10 litros, desde	$ 1.40

Gran surtido en botellas velador, botellas y jarros finos de cristal. Lindísimo surtido en floreros de cristal

AGUAMANILES blancos y verdes a	$ 2.00

Saleros dobles y saleritos chicos. Variadísimo surtido en cristalería **VAL ST. LAMBERT.** Jarros, botellas, fruteras, compoteras, torteras, azucareros, queseras, mantequilleras, mostaceras, galleteras, canastitos, etc., etc.

EN LATON: TODOS LOS ARTICULOS PARA COCINA Y MOLDES PARA DULCE

Gran surtido en Artículos para Regalos

TODO SE REALIZARA A PRECIOS QUE LLAMARAN SU ATENCION

HOTELES, CASAS DE PENSION Y COLEGIOS, GRANDES REBAJAS DE PRECIOS

NO CONFUNDIR EL GRAN LOCAL DE LA CALLE SAN DIEGO 420, AL 426, CASI ESQUINA CONDOR

MOVIMIENTO HABIDO EN 28 DE NOVIEMBRE DE 1925

CORTE SUPREMA

Cuenta general

Continuación de la 3 del Jueves, Banco Chileno Garantizador de Valores con Justino Beláustegui, pendiente.
Las demás no vistas.
Alegaron:
Don Arturo Alessandri Rodríguez, por el recurso y don Juan E. Montero contra el recurso y quedó pendiente.

Falladas de acuerdo

Expedientes acumulados de David Montt Julio y otros, ha lugar al recurso de forma.
Redactor, señor Vargas Mardones.

Borradores de sentencia

El señor Figueroa en las causas de Fraga con el Fisco y contra Gil.

CORTE DE APELACIONES

1.a SALA

Sábado 28. — Relator, señor Bernales

1 Contra Francisco Vásquez, confirmada con declaración.
2 Contra Abraham Hormazábal, confirmada.
3 Contra Francisco Navarro, aprobada.
4 Sumario por muerte de Gonzalo Sánchez, aprobada.
5 Enrique González con Luis Macuer, aprobada.
6 Enrique Ugarte con Francisco Huerta, confirmada.
Agregada:
Contra C. Jara, aprobada.
Secretario, el señor Droguett.
Alegaron:
Don Julio Martínez, por la revocación, en la 1.
Don Horacio Walker con don Horacio Muñoz, en la 5.
Don Manuel Cabezón con don Hernán Castillo, en la 6.

2.a SALA

Relator, señor Silva

1 Contra M. Madrid y otros, confirmada.
2 E. Solar M. contra M. Varas M., sin tribunal.
3 Contra E. Mascayano, aprobada.
4 Contra P. Quinteros, revocada.
5 Contra B. Núñez, trámite.
6 Contra E. Cubillos, aprobada.
7 Contra F. Torres, aprobada.
8 Contra J. Avellos, confirmada.
9 Contra T. Fabres, sin estado.
10 Contra J. Manso, aprobada.
11 Contra E. Steifeld, acuerdo.
No vistas las demás.
Agregada:
Contra M. Flores.
Alegaron:
En la 1, don Ernesto Peña, confirmando con declaración.
En la 4, don Fco. A. Figueroa, revocando.
En la 11, don Franklin Otero E., contra la deserción.
En la agregada, don Manuel Cabezón, aprobando.

3.a SALA

Sábado 28. — Relator, señor Fontaine

1 Expediente eximición servicio militar Joas Barahona, trámite.
2 Lucrecia Torres v. de S. contra Alberto Hernández, fallada.
3 Sumario por hallazgo de un feto, fallada.
4 Sumario por muerte de José Segovia, fallada.
5 Contra José Agustín Silva, fallada.
6 Contra Juan Reyes, fallada.
7 Contra Miguel Riffo, fallada.
8 Contra Julio Rubio, fallada.
9 Contra Lorenzo Escárate y otros, fallada.
11 Roberto Honorato contra Carlos Izquierdo, fallada.
12 Enrique Lyon contra Hugo Bunster, fallada.
14 Carlos Gárate contra Alberto Correa S., fallada.
15 Contra Flora Salazar R., fallada.
16 Contra Alejandro Romero, fallada.
17 Contra Julio Pinto, fallada.
18 Contra Clodomiro Rojas, fallada.
19 Contra Baldomero Rubio, fallada.
20 Contra Adelaida Hernández, fallada.
23 Agustín Cannobio con Municipalidad de Santiago, trámite.
Ministro de semana, señor Rondanelli.
Secretario, el señor Fabres.
Alegaron:
Don Alberto Hernández con don Salvador de la Vega, en la 2.
Don Benjamín de la Barra, por la revocación, en la 16.
Don Arturo Ramírez con don Uldaricio López, en la 14.
Don Pedro Velasco con don Fernando Guzmán, en la 15 a 19.
Don Antonio Ibar, revocando, en la 20.
Agregada:
Contra A. Ayala, revocada.

4.a SALA

Relator, señor González Campos

1 Sumario por suicidio de E. Sepúlveda, aprobada.
2 Sumario por suicidio de Juana N., aprobada.
3 Sumario por suicidio de E. Portero, aprobada.
4 Sumario por homicidio de M. Leiva, suspendido efectos.
5 Sumario por muerte de J. Castro, aprobada.
6 Sumario por muerte de A. Morán, aprobada.
7 Denuncia de Gmo. Kosson, aprobada.
8 Sumario por incendio en el Hotel Fortuna, aprobada.
9 Contra E. Pavés, aprobada.
10 Contra N. Miranda, aprobada.
11 Contra J. Zambrano, aprobada.
12 Contra J. Rojas, aprobada.
13 Contra B. Varela, aprobada.
14 Contra P. Jiménez, aprobada.
15 Contra E. García, aprobada con declaración.
16 Contra G. Calderón, aprobada.
17 Contra J. M. Venegas, aprobada.
18 Contra B. Bazáes, aprobada.
19 Contra P. Ramos, aprobada.
20 Contra C. Bordas, sin tribunal.
21 Contra H. Barraza y otra. aprobada.
22 C. Caviedes contra L. Díaz. aprobada.
23 D. Becerra con C. de la Cruz, revocada.
24 A. Valenzuela contra A. Ricart, confirmada.
25. A. Valenzuela contra A. Ricart, confirmada.
26 S. Puelma contra O. Canto O., aprobada.
Del acuerdo:
R. Espinosa con E. Kaultof, sin lugar incidente 2.a instancia.
Contra Jorge Sangtz y Zulema Arenas.
Alegaron:
En la 21, don Miguel de la Barra por la aprobación.

CAUSAS EN TABLA DE LA CORTE SUPREMA

SEMANA DEL 30 DE NOVIEMBRE AL 5 DE DICIEMBRE DE 1925

Lunes 30.— Relator señor Novoa

De 1 a 5 P. M. Acuerdos, asuntos de pleno y lectura de sentencias:

Martes 1.o de Diciembre.— Relator Señor Fontecilla

De 8 1|2 a 9 1|2 A. M., acuerdo; lectura de sentencias y vista de:
1 Recurso de queja de Reinaldo Tillmanns, 7495. .. .. A
De 9 1|2 a 12 1|2 P.: M. Vistas las siguientes causas:
1 Banco Chileno Garantizador de Valores, con Justino Beláustegui (son partes Leonel Edwards, Francisco José Prado y Alfredo Délano) 7665 (conf.) .. . C
2 Rosario Triviño de Kaamenz con Natalio Foretich 2283... C
3 Onofre Salinas con Francisco Zacarías Bernat 7764. C
4 Eduardo Torres L., Luis H. Latrille y Osvaldo de Castro con Fisco 6127 C
5 Contra Inés Irarrázaval 2227. C
6 Manuel J. Montero contra Juez Letrado de Cauquenes 3482 C
7 Marcos Castro con Fisco 8204 C
8 Ramón Alzérreca con Guillermo Errázuriz 6313 C
9 Mancilla y Díaz con Municipalidad de Iquique (es parte Arturo del Río) 5444 C
10 Julián 2.o Montero con Junta de Beneficencia de Santiago 8119. C
11 Hernán Figueroa contra Juan Vargas 2279 C
12 Antonio Mancilla con Angel C. Sapiain 9326 C
13 Exequiel Lavanderos y otros con Caja de Crédito Hipotecario 6983.. C
14 Recurso de revisión de Carlos Céspedes 2277 C
15 The Lautaro Nitrate Co. Ltda. con The Pacific Steam Navigation Co 7339. C
16 Ramón Serrano con Tulio y Juan Molina 3125. C

Miércoles 2.— Relator, señor Fontecilla

De 8 1|2 a 9 1|2 A. M.: Acuerdos, lectura de sentencias y vistas de:
1 Recurso de queja de Higinio Quezada, 2237 .. .. A
1 Banco Chileno Garantizador de Valores con Justino Beláustegui (son partes Leonel Edwards, Francisco José Prado y Alfredo Délano, 7665 (conf.).. C
2 Contra Eleodoro Vásquez, Luis A. Martínez, Ismael Ibarra y José Ortiz, N.o 2300.. C
3 Luisa Leiva y Carmela Rodríguez, 2301 C
4 Daniel Bolados C. con Fisco. Es parte don Jorge A. Guerra, 7459 C
5 Onofre Lillo con Francisco S. Donoso, 8080. C
6 Partición de bienes de Carlos Alvares y Gricelda Núñez, 8040. C
7 Luis Arellano con María de los Angeles Villalobos, 8050 C
8 Carlos V. Aramayo, con Fisco C
9 Quiebra Juan Milos C
10 Lino Hernández E. con Junta de Beneficencia de La Serena, 7900. C
11 Gricelda Sagües de Gallardo con herederos Pedro Pablo Alvare 6836. C
12 Fisco con Empresa Anglo Chilian, 7620 C
13 Arturo Fernández y otros con Florindo Martínez 8098 C
14 Andrés C. Lapostol con Fisco, 7673. C
15 Basilio Gutiérrez con Florindo Roa y Rosenda Roa v. de Ulloa, 8056 C
16 Jorge Broquaire y Cía. con Héctor Otazo 8155 C
17 Contra Agustín Penjean, Mario Rivera y Luis A. Hidalgo. Es parte la Caja Nacional de Ahorros 1975.. C
18 Rosendo Cordero con Patronato de San Isidro, 7933.. . C
19 Contra Carlos Galletti Codelia, 2155 C

Viernes 4 de Diciembre.— Relator señor Novoa

De 8 1|2 a 9 1|2 A. M.: acuerdos, lectura de sentencias y vista de:
1 Contra Mercedes Galaz, apelación del Juez Letrado de Iquique, don Ramón Meza, 2236 ... ... A
De 9 1|2 a 12 1|2 P. M.: vista de las siguientes causas:
1 Juan Tersago Branca con Hernán Ariztía, 7806 conf.). C
2 Síndico quiebra de Pedro Costa, con Banco Santiago, 7753 C
3 Juan Bergoeing y Germaine Sentex de Bergoaeing con Juan B. Cabrolier (son partes también Henry y León Sentex), 8162 (conf.) C
4 Juan Manuel Espinoza con Ferrocarriles del Estado, 7983 C
5 Contra Diógenes Polidoro Neira 2209... C
6 Contra Fernando Montalba, 2225 C
7 Contra Tomás Godínez, 2232 C
8 Magdalena Figueroa de Salas con Guillermo Gamboa, 8096 C
9 Manuel J. Troncoso con Katz, Brenner y Cía., 7035 C
10 Expediente accionistas del Río Lontué. Son partes Abraham Ulloa, Manuel A. Olivares y Luis Correa Vergara 8171..... C
11 Sociedad Altos Hornos de Chile con Abel E. Carbonel, Abel Armand y otros, 7949 C
12 Wenceslao Unanúe, con Manuel González Guzmán, 8240 C
13 Héctor Beeche con Bórquez y Cía., 8161. C
14 Alfredo Guillermo Bravo con Municipalidad de Valparaíso, 8136 C
15 Municipalidad de Pisagua con Cía. de Salitres y Ferrocarril de Agua Santa, 7624... C
16 Julián Montero con Carlos Cabrera, 8103. C

Sábado 5 de Diciembre.— Relator señor Novoa

De 8 1|2 a 9 1|2 A. M. Acuerdos, lectura de sentencias y vista de:
1 Visita extraordinaria en Mulchén y recurso de queja de Zoila R. Ortiz (apelación de esta y del Juez de Mulchén don Miguel González C., 7939. ... . A
De 9 1|2 a 12 1|2 P. M. Vista de las siguientes causas:
1 Contra Luis Orellana, 2317 C
2 Juan Tersago Branca con Hernán Ariztía, 7806 (conf.) C
3 Catalina Jeria contra Santiago Espina Hevia e Irene Morales Leiva, 2185. C
4 José Antonio Figueroa con Gerónimo Bardi, 7853. C
5 Carlos Ahumada Echavarría y otros con Sofía Puelma v. de P. y otros, 7708. . C
6 Lorenzo Salahüe con Enrique Santa María, 7958 .. . C
7 Cía. Carbonífero y de Fundición Schwager con Cía. Carbonífera de Puchoco y Coronel, 7934. C
8 Margarita y Carlos Méndez con Banco Chileno Garantizador de Valores, 8065 C
9 Santiago Mining Co. con Virgilio Solario, 8124 C
10 Partición fundo Itropulli, 3844 C
11 Enriqueta García de Pedersen con Cristian Pedersen, 7761. C
12 Antonio Montero con Kilian Meckes. 7681 C
13 Gibbs y Cía. con Ferrocarriles del Estado 8005 C
14 Sociedad Comercial Sabioncello con Enrique Franco López, 8032 C
15 Benjamín Lagos con Banco Español de Chile, 7929.. C
16 Mary Innes y otros con Alfredo L. S. Jackson E., 6158.. C
17 Félix Elorza. Exclusión electoral de la Comuna de Longotema, 8308. C
Conforme.— Santiago, 28 de Noviembre de 1925.

PRIMERA SALA

Jueves 3 de Diciembre.— Relator, señor Fontecilla

1 Recurso de amparo y queja de Ricardo Jara, 2307.. A
2 Recurso de amparo de Rosalía Rojas de Aguayo, a nombre de su marido Lisandro Aguayo, 2308 . .. .. A
3 Banco Crédito Unido con Ricardo Bustos. Es parte también la Sociedad Llesquehue y Cordillera de Río Blanco, 8294 C
4 Julia Balmaceda con Javier Bustamante, 8248.. .. C
5 Evaristo Varela con Daniel Varela, Humilde González y ña Martina Varela v. de Lermanda, 8120 C
6 Natividad Cumplido v. de Manterola con Ricardo Gutmann. Es parte Julio Bermúdez, 7131. C
7 Recurso de hecho de Francisco P. Vidal, 828
8 Lumié Zúñiga. Luis Jim
nez, Jenaro Silva, Exequ
Strange y Gustavo Lete
contra Pedro Letelier, Jor
de la Cruz Concha, Luis
Rivera, Federico Wes
César Caravagno, Manuel
Molina y Santiago Ver
ra, 2220. .. ..
9 Francisco Caldera con
co, 8319 ... ...
10 José Corvera con Juan
drich, 8295.. ... ...
Conforme.— Santiago, 2
viembre de 1925.

SEGUNDA SALA

Jueves 3 de Diciembre.— Rel señor Novoa

1 Extradición de León W
bolnik y Arcadio B
2291 (bis). .. .. ..
2 Recurso de amparo de E
rique Iturrieta, 2319.
3 Liquidación Sociedad Ilab
ca y Espinoza, 8285.. ..
4 Carlos León con Luis A
Moreno, 8298. .. ..
5 Alberto Huidobro V. co
tra Marcial 2.o Zegers
6 Contra Carmen v. de C
rich, 2316.. .. .. ..
7 Celia Campion de Saave
con Carlos Villalón, 829
8 José del C. Campos co
Francisco A. Clevela
8311.. ... ...
9 Luis Muda con Manuel S
lís, 8317 ... .
10 Interdicción de María Ed
mira Miurhead, 819
Conforme.— Santiago, 2
viembre de 1925.

ACERO

especial PARA RESORTES de autos, camio
nes ,oches, carretelas y demás vehículos de: 33,
38, 45, 50, 55, 60, 65, 70, y 75 milímetros acab
de recibir y ofrece a precios fuera de toda com
petencia.

BARRACA DE FIERRO

S. Sack

BANDERA 827.— TELEFONO 3409.—

CASILLA 2833

ATENCION! HECHOS Y NO PALABRAS

La Casa BALLESTER en LIQUIDACION

Avisamos a nuestra numerosa clientela y al público en general, que a partir de mañana 30 del corriente hasta el 31 de Diciembre, mantendremos una estupenda

LIQUIDACION DE CALZADO

en todas clases, a precios nunca vistos

Rogamos a Ud. pase a imponerse de los bajos precios en las vitrinas de nuestra casa, en la seguridad que entrará a comprar

Mañana Lunes 1.er día de la LIQUIDACION, no falte usted

BALLESTER y Cía. Ltda. - Estado 201 - Teléfono 2065

NOTA.-En atención a que las Liquidaciones de nuestra casa traen mucho público, por los bajos precios que en ellas ponemos, rogamos a Ud. llevarse la mercadería comprada. No se reservarán calzados.

AVISOS ECONOMICOS

1.—Avisos judiciales

MATE VOLUNTARIO. — EL DIA 0 del presente, a las 3 de la tarde, te el Notario don Manuel Gaete Fa lde, en su oficina de la calle Huér nos N.o ..., saldrá a remate la josa propiedad situada en la calle Castro N.os 31 y 35 (a pocos me os de la Alameda), compuesta de 2 sos independientes, con toda clase comodidades y en perfecto estado conservación. —La propiedad se matará con las lámparas y tres ins laciones de baños que existen en s bajos. Las posturas para el rema empezarán por el mínimum de 230,000 y el precio se pagará: ha éndose cargo el comprador de una uda primitiva de $ 85,000 a la Ca Hipotecaria, con $ 50,000 al con do y el saldo de precio, la mitad a eis meses y la otra mitad a un año azo, con 9 o|o de interés. La pro edad fué comprada en Febrero de 23 en $ 245,000 y puede visitarse ariamente, de 2 a 4 de la tarde. Mayores datos se darán en Compañía N.o 1951. Manuel Gaete Fagalde. 25-N

MATE JUDICIAL.—POR RESO-lución del 5.o Juzgado Civil dictada la ejecución que la Municipali d de Ñuñoa sigue contra don Abel Cordero, pro cobro de contribucio s morosas, se sacará a remate el de Diciembre próximo, a las 9 M., la propiedad del ejecutado, bicada en la calle Aliaga s|n., co una de Ñuñoa. El mínimum para menzar las posturas será la su de $ 10,000 equivalente a los dos rcios del avalúo de la propiedad ra los efectos del impuesto sobre renta de inmuebles. El precio pagará al contado. Bases y ante dentes en la secretaría del Juzga do. D-1

MATE JUDICIAL.—POR RESO-lución del 5.o Juzgado Civil dictada la ejecución que la Municipali d de Ñuñoa sigue contra don Al rto Riesco, por cobro de contribu ones morosas, se sacará a rema el 18 de Diciembre próximo, a las 9 1|2 A. M., la propiedad del ejecutado, ubicada en la Avenida n Eugenio s|n., comuna de Ñuñoa. mínimum para comenzar las pos turas será la suma de $ 36,666.70, equivalente a los dos tercios del avalúo de la propiedad para los efectos del impuesto sobre la renta de inmuebles. El precio se pagará al contado. Bases y antecedentes en la secretaría del Juzgado. D-1.o

ESTAURANT SAN DIEGO SIRVE espléndido almuerzo o comida de es platos, postre, té o café por 1.80. Pensión de mesa $ 80 men suales y con pieza, desde $ 1.40 mensuales, piezas desde $ 3.00 Se mandan viandas a domicilio. San Diego 413. N-29

MATE VOLUNTARIO.—EL DIA del presente, a las 3 de la tar de, ante el Notario don Manuel Gaete Fagalde, en su oficina de la calle Huérfanos N.o ..., saldrá a remate la lujosa propiedad situada en la calle de Castro N.os 31 y 35, a pocos metros de la Alameda), compuesta de dos pisos independientes, con toda clase de comodidades y en perfecto estado de conservación. La propiedad se rematará con las lámparas y tres instalaciones de baños que existen en los bajos. Las posturas para el remate empezarán por le mínimum de 230,000 y el precio se pagará: haciéndose cargo el comprador de una deuda primitiva de $ 85,000 a la Caja Hipotecaria con $ 50,000 al contado y el saldo de precio, la mitad a seis meses y la otra mitad a un año plazo, con 9 o|o de intereses. La propiedad fué comprada en Febrero de 1923 en 245,000 pesos y puede visitarse diariamente, de 2 a 4 de la tarde. Mayores datos se darán en Compañía N.o 1951.—Manuel Gaete Fagalde.

3.—Automóviues, afines y accesorios. (Compraventa y compostura)

ONDOLA FORD SALON, PERfecto estado, buen recorrido, rega lo por viaje. Doy facilidades. Santo Domingo 1219. N—29

ONDOLA FORD VENDESE FACIlidades, hace buen recorrido, motor erfecto estado. A. Prat 227. 29-N

1,500 AUTO CON PARTIDA ELECtrica. Lingue 831. 29-N.

NDO FLAMANTE AUTOMOVIL cambio, $ 4,200. Diez de Julio 444. 30-N

AUTO FORD, TIPO SPORT, atro asientos, 6 ruedas discos, con rtida, precio $ 5,200. Erasmo Es la 3096. N-29

DOS CARROCERIAS DE DODGE una Ford turismo vendo. Avenida Argentina 379. Pensión París, Valparaíso. 29-N.

600 REGALO FORD TURISMO. rrascal 4674. N-29

REGALO FORD CERRADO, PERfecto estado. Verlo de 2 a 4. Delicias 4166. 29-N.

E VENDE AUTO ICRIP-BOOTH), 2,200. Gorbea 2036. 29-N.

VENDO GONDOLA FORD 4397. REcorrido Palma. Tratar en la misma. 30-N.

BROCKWAY, MESES USO, ALAeda, apreciables facilidades, vendo. Bilbao 15, 8 a 9, 12 a 2. 30—N

1,500 AUTO CON PARTIDA eléctrica. Lingue 831. 29—N

FIAT TURISMO, SIETE ASIENtos, se vende en $ 6,000. Tratar: Garage Rapid, Erasmo Escala 2107. N-29

VENDO O CAMBIO POR GONDOla, almacén poco capital, muy buena situación, Av. Central 2199, góndolas Bascuñán. N-30

VENDESE AUTO FORD, DE CARga, en perfectas condiciones. Aldunate 849. 29-N

COMPRO FORD TURISMO, ULTImo modelo. Conferencia 441. N-30

GONDOLA FORD, RECIEN AJUStada, patente y recorrido, vendo. Echaurren 546. N-29

VENDO FORD TURISMO, $ 2,500. Delicias 2538. 29—N

OCASION VENDO DOS BATERIAS 6-8 y 4 bovinas, Ford, magneto Bosh, Vicuña Mackenna 490. 3D

GONROLA BROCKWAY PERFECto estado garantida, facilidades, pago, recorrido Matadero. Maipú 542. 29-N

VENDO CAMION FORD, CASI nuevo. 10 de Julio 372. N-30

OVERLAND 85, TURISMO, VENdese en Rosas 1464. D-6

VENDO NEUMATICO 32x4 1|2, ocasión. J. M. Infante 1056.

VENDO PACKARD MUY BUEN EStado, $ 25,000. Fernando Mena, Huérfanos 84

ANTES DE COMPRAR UN AUTO usado hágalo examinar por Horacio Echegoyen. Amunátegui 260, de 9 a 11. D—1

HUDSON EN PERFECTO ESTADO magníficamente equipado vendo mitad de su valor. Grandes facilidades. Gálvez 441. D—1

VENDO BROCKWAY, RECORRIDO Matadero, facilidades por desavenencia socios. Bulnes 762, casa 7. N—30

AUTO CITROEN COUPE NUEVO, vendo ocasión, cambio propiedad o rico piano. Amunátegui 739.

CAMIONES DE REPARTO Y CArretelas automóviles para bodegas. industrias, lecherías, etc., ofrecemos un enorme surtido a precios muy bajos. Facilidades. Exposición de automóviles. Escobar y Ebell. Delicias N.o 1327. 2—D

URGENTEMENTE COMPRO AUTO ocasión, presentarlo: Recoleta 436. E. Labra.

AUTOMOVIL FORD SPORT, GArantido, motor, vendo $ 2,600. Chiloé 1127.

SE VENDE UN CAMIONCITO bien cerrado para la carnicería, almacenes o cualesquier reparto. Moneda 2215.

CARROCERIA FORD VENDO BArato turismo, Aldunate 1070. N—30

CARROCERIA SPORT PARA FORD compra de ocasión. Carrión 1933.

CASA DE AUTOMOVILES. SAN Antonio 816, anticipa dinero sobre automóviles. Permuta automóviles por propiedades. 30-N.

CASA DE AUTOMOVILES, SAN Antonio 816, invita interesados, que necesite un automóvil bueno, garantido por su dueño, en perfecto estado, visiten esta acreditada casa, donde encontrarán seguramente, lo que buscan. Lo principal es, que sus precios son absolutamente sin competencia. En condiciones indicadas ofrece: Cadillac Turismo, Winton, King, Chandler, Buick, Willi Six, Chevrolet, Ford Turismo, Sport, camiones, etcétera. Atiéndese órdenes de provincia. 30-N.

$ 3,500 VENDO AUTO EUROPEO, 7 asientos, perfecto estado, garantido. García Reyes 994. 1—D

SE VENDE UNA CARROCERIA salón, recién construída. Santa Isabel 697. 2-D.

VENDO CAMION FORD, 1 TONElada, cerrado, cerrado, flamante, por duelo reciente. Av. Miguel Claro 759. 30-N.

VENDO CHASSIS FORD TURISmo. Diez de Julio N.o 155. 30—N

AUTO BUENA MARCA, TRES O cinco asientos, cambio por muebles, a elegir. Prat 353. 30—N

BOX ARRIENDO DESDE $ 25, GArage "Roma". Gálvez 241.

GARAGE "ROMA", RECIBE COche por noche.

GARAGE "ROMA" RECIBE COCHE para el lavado. Gálvez 241.

AUTO MODERNO COMPRO DE ocasión. A. J. R. Maestranza 1248. 1—D

DESDE $ 4,000 OFRECEMOS, VArios espléndidos Dodge turismo y dos asientos. Exposición de Automóviles. Escobar y Ebell. Delicias N.o 1327. 2-D

4.—Animales. (Compra y venta)

GATITOS PERSAS, COLOR PERLA y barquillo, véndense. Franklin 1075. N-29

PERRO FOXTERRIER FINO, HIjo importado, vendo. Doce Febrero 33. N-29

VACAS CON TERNERO RECIEN nacido, que den sobre 12 litros, necesito, en San Ignacio 229. De 7 1|2 a 10.

PERRO POLICIAL ESCOCES PERdido 26, Victoria-Natanial. Gratificación. Cochrane 1451.

5.—Alhajas, joyas, monedas, etc. (Compra y venta)

BRILLANTES, PERLAS, TODA joya, compro. Ahumada 3. 24—D

6.—Acciones y bonos. (Compra y venta)

ACCION BOLSA COMERCIAL DE Chile, vendo $ 6,000. Dirigirse: Casilla 1379.

7.—Aves, pájaros y huevos, etc. (Compra y

HUEVOS INCUBAR VENDO GAllinas gran postura. Quinta Normal, Puerta Catedral. 30—N

40 GALLINAS CATALANAS NUEvas, alambrados, gallineros vendo. Av. Salvador 1260.

LORO FILIPINO, GRULLA TALISmán, vendo. Puente 622, segundo piso.

HUEVOS INCUBAR GALLINAS, gallos, Rhods, Catalanas, Leghorn, vendo. Román Díaz 1930, por Irarrázaval.

GALLINERO, RICA MADERA, Desarmable. Vendo Sotomayor 607.

8.—Avisos varnos

SIDRA PAPAYA PIDALA PARA sus reuniones sociales. Atiéndese desde una docena. Daniel Taborga, Manzano 536, Teléfono 947. 1.o-D.

REPARACIONES Y CONSTRUCciones en general. Edifico casas y lindos chalets con cinco piezas y servicios desde $ 14,000. Constitución 84. Barrio Bellavista. 15-D

CONSTRUCCIONES, REPARACIOnes de edificios, rápidas, buenos materiales, precios muy económicos. Dirigirse: Constructor, Correo 3.

ME ENCARGO DE LA VENTA DE sitios y quintas, casas en Comuna Yungay y Quinta Normal. Lázaro Mirsky. Matucana 851, casa 2.

SE HACEN TORNEOS EN MADERA Agustinas 1778. D-8

PESCADO, MARISCO, RECIBE DIAriamente, San Antonio 27. Precios incompet

SOCIEDAD DEL CANAL DEL MAIpo. Se avisa a los señores accionistas, que entre el 1.o y el 15 de Diciembre próximo, les corresponde pagar las cuotas acordadas por la Junta General, más los gastos de limpias y los particulares, y que incurren en el interés penal reglamentario desde el día 1.o, los que paguen después del 15. Santiago Noviembre 28 de 1925.— El Secretario. 1—D

9.—Contadores

CONTADOR FRANCES, BALANCES, inventarios, casilla 3190. 30-N

CONTADOR ALEMAN, TITULADO, arregla toda clase contabilidades, balances, inventarios, etc. Lirten Orthmann, Casilla 1995. D-8

10.—Casas, departamentos y piezas amobladas. (Ofrecidas y buscadas)

ARRIENDASE PIEZA AMOBLADA, San Francisco 454. 29-N.

ARRIENDO PIEZA BALCON AMOblada, a caballero matrimonio honorable, hay baño. San Antonio 460, una cuadra Plaza. 29—N

ARRIENDASE PIEZA AMOBLADA puerta la calle. San Francisco 106. N—30

BARATAS PIEZAS AMOBLADAS, arriéndase. Rozas 1615, casa 7. 29-N

ARRIENDASE PIEZA AMOBLADA, caballero, Carmen 96, casita 18. D-1.o

PIEZA AMOBLADA CASA DE FAmilia, sin niños, cerca carros. Copiapó 520. N—30

ARRIENDASE $ 40, PIEZA AMOblada. Rosario 715.

$ 230 Y 125 PESOS ARRIENDO linda casa moderna, hall, patio, luz eléctrica, carro esquina. Ñuble 772. N-30

$ 270 ARRIENDO CASA BAJOS, seis piezas, baño, toilette, electricidad. Tratar: Gálvez 1002, esquina Aconcagua.

ARRIENDO CASA AMOBLADA EN Tabo, galería frente mar; diez piezas, agua potable. Serrano 174, de 1 a 5. O-1.o

DOS PIEZAS AMOBLADAS, COCIna. Matucana 60. 2-D

DEPARTAMENTO PROFESIONAles y piezas amobladas, ofrezco. — Puente 562. 30—N

$ 65 PIEZA BALCON, AMOBLADA, con luz. Huemul 406, esquina Cóndor.

ARRIENDO AMOBLADA ELEGANte y cómoda casa, a dos cuadras Plaza de Armas. Canon $ 850. Prefiérese extranjeros. Adriasola, Morandé 235. 2-D

11.—Casas, departamentos y piezas sin muebles. (Ofrecidas y buscadas)

Casas

$ 300 COMPAÑIA, CENTRAL, DEpartamento para dos profesionales, instalaciones completas. Adriasola. Morandé 235.

$ 300 SANTA ELENA, LINDA CAsa moderna. Adriasola. N-30

$ 360 SANTA ROSA, CENTRAL, espléndida casa. Adriasola. Morandé 235.

$ 440 BILBAO, INMEDIATA DElicias, espléndidos bajos, toda comodidad. Adriasola. N-30

$ 400 BUENOS AIRES. GRAN CAsa esquina flamante. Garage. Adriasola. Morandé 235. N-30

$ 400 PRAT, BAJOS BIEN SITUAdos, diez habitaciones, dos patios. Adriasola, Morandé 235.

$ 425 CARRERAS, CERCA DELIcias, espléndida casa, perfecto estado. Adriasola. N-30

$ 400 HUERFANOS, REGIAS CAsas modernas, recién terminadas. Adriasola, Morandé 235.

$ 500 LIRA, CENTRALISIMOS bajos, flamantes, sin altos. Adriasola.

$ 600 SAN MARTIN, ENTRE CAtedral y Compañía, espléndida casa. Adriasola. Morandé 235.

$ 700 COMPAÑIA, BAJOS SIN ALtos, diez habitaciones, tres patios. Adriasola. Morandé 235.

$ 650 ALONSO OVALLE, CERCA Nataniel, regia casa flamante, todo confort, cinco dormitorios, dos baños, gran hall ,etc. Adriasola.

ARRIENDASE CASA. LASTARRIA 153.

CASA QUINTA ARRIENDO. AVEnida Central 417, Ñuñoa. N-30

ARRIENDO UNA CASA CON DOS patios, luz eléctrica en Chiloé 1512. N-30

$ 130, ARRIENDASE CASITAS A la calle, tres piezas, cocina, luz eléctrica, baño. Bulnes 950 y 976. Tratar: Libertad 420. D—1.o

ARRIENDASE CHALET NUEVO, Garage. Canon 350. Macul 2151.

$ 500 VICUÑA MACKENNA 181, arriéndas ecasa elegante, excelente estado, siete habitaciones, dependencias, toda comodidad. Llaves 195.

$ 230 ARRIENDO BUENA CASA altos, cinco piezas, electricidad. Tratar: Matucana 52 A.

$ 650 SANTO DOMINGO, CERCA Forestal, casa en bajos, salón, hall, escritorio, 5 dormitorios, 3 piezas toilette, 2 patios. Morandé 253.

ARRIENDASE PIEZAS EN PERfecto estado, luz eléctrica a matrimonios solos y jóvenes serios. San Pablo 1657. N-30

GRANDES

REBAJAS DE PRECIOS

Gasa Blanca para Comunión $ 2.00

Sábanas

CRUDAS para 1 plaza.. . .	$ 5.00
BLANCAS para 1 plaza. .	$ 6.50
CRUDAS para 2 plazas . .	$ 8.00
CRUDAS ricas, 1 1|2 plaza	$ 11.00
CRUDAS extra, 2 plazas .	$ 14.00
CREA 1|2 hilo, 230x150 . .	$ 14.00
CREA 1|2 hilo, 240x160. .	$ 16.00
CREA 1|2 hilo, 250x180 . .	$ 18.00
CREA 1|2 hilo, 260x200 . .	$ 20.00
CREA de hilo 1 1|2 plaza.	$ 17.80
FUNDAS buenas, 1 plaza..	$ 1.80
FUNDAS mejor, 1 1|2 plaza	$ 2.50
FUNDAS extra, 2 plazas.	$ 3.00
FUNDAS almohadón finas	$ 4.00

Lienzos

40 clases liquidamos, desde.	$ 1.00
TOCUYOS gran rebaja, desde	$ 1.00
BRINES muchas clases, desde	$ 1.60
CEFIROS surtidos, desde.	$ 1.80
SATINES regalo, desde. .	$ 1.80
SEDALINAS muy buenas	$ 2.20
MESALINAS finas, desde	$ 3.00
FORROS chinescos, desde	$ 3.00
VICHY doble ancho, desde	$ 3.00
PIEL blanca surtido, desde	$ 3.00
KAKIS varias clases, desde	$ 3.00
CAMELIA negra muy rica	$ 3.00
CACHEMIRA ancha, gruesa	$ 3.80
VELO negro y blanco, ancho	$ 2.50

Popelinas LISTADAS, gran Surtido, desde $ 3.00

Lanas

BLANCAS surtido, desde.	$ 10.00
POPELINAS surtido, desde	$ 9.00
MARROCAIN 120 de ancho	$ 9.00
GABARDINAS finas, desde	$ 10.00
PAÑOS buena clase, desde	$ 9.00
ALPACAS finas 140 ancho	$ 12.00
LANAS fantasía, muy finas	$ 16.80
LANAS labradas, desde . .	$ 16.80

Sedas

FANTASIA, anchas, desde	$ 15.00
ESPUMILLAS finas, desde	$ 18.00
GEORGETTE negro, regalo	$ 16.50
GEORGETTE fino, colores....	$ 18.50
CHARMEUSSE negro, extra	$ 30.00
MARROCAIN lana y seda	$ 16.80
MARROCAIN clase extra	$ 30.00
PONGE pura seda, desde.	$ 4.00

Esponjas DE UN METRO DE ANCHO, DESDE $ 3.00

Cotí

HILO superior 140 ancho.	$ 8.00
HILO extra, 160 ancho. . .	$ 10.00
COLCHAS finas, desde . ..	$ 22.00
FRAZADAS gruesas, desde	$ 7.00
CRETONAS satinadas, desde	$ 3.50
PIQUE borlón, desde . . .	$ 3.00
CREPE de hilo, desde . . .	$ 2.90
VELOS de hilo, desde . . .	$ 1.60
TUXOR de hilo fino	$ 5.00
BRILLANTINAS blancas, desde	$ 2.00
ORGANDI ancho, desde.	$ 2.00
BATISTA buena clase . ..	$ 3.00

Creas

GRANITO 150 de ancho..	$ 5.50
1|2 hilo, 150 de ancho.. . ..	$ 6.00
1|2 hilo 160 de ancho . . .	$ 6.50
1|2 hilo 180 de ancho . . .	$ 7.00
1|2 hilo 200 de ancho . . .	$ 7.50
3|4 hilo 160 de ancho	$ 8.00
3|4 hilo 180 de ancho	$ 9.00
3|4 hilo 200 de ancho	$ 10.00
3|4 hilo 225 de ancho	$ 11.00
Todo hilo 200 de ancho . . .	$ 18.50
TOCUYO grueso 160 ancho	$ 4.50
TOCUYO extra 160 ancho	$ 6.00

Géneros de cuadros media Lana $ 3.00

Trueba Villa y Cía. - Bandera 702 ESQUINA ROSAS

COMODA CASITA CINCO PIEZAS, gas, luz. Carmen 780.

CASA RECIEN REFACCIONADA, piezas grandes, pisos encerados, gas para cocina y baño. Canon mensual $ 250. Llaves: Almacén Gálvez esquina Coquimbo. N-30

DOS SALONES A LA CALLE arrienda a señoras casa familia. Rosas 2177.

300, 350 Y 400 ESPLENDIDAS CAsas altos, instalación baño, todo confort. Santo Domingo 2943. N-30

DESEO ARRENDAR CASA QUINta Ovalle, Cisterna, Llano. Escribir: San Diego 179.

PRECIOSO CHALET RECIEN TERminado, todo confort, muy higiénico, numerosas dependencias, jardín, garage listo ocuparlo, arriéndase. Lira 797. N-30

ARRIENDASE, CERCA ESTACION Central. Ferrocarriles. Matucana 43, magnífica casa altos. 30-N

275 CASA, NUEVA, 9 PIEZAS, GALpón, pequeña industria. Lord Cochrane 1630. N—30

$ 380, PROVIDENCIA, PADRE MAriano 133. Chalet recién refaccionado, 7 piezas. Tratar: Maestranza 176. N—30

$ 350 ARRIENDO CASA BAJOS, 7 departamentos, baño, dependencias. Domeyko 1726. Tratar, altos. 1—D

$ 260 ARRIENDASE CASAS EN Cumming 830 y García Reyes 755 y 779, bajos 6 habitaciones, patio, servicios, en buen estado. Agustinas 1252.

$ 280 ARRIENDASE CASA CENtral moderna, con todo confort. Tratar de 11 a 12 y de 5-6, en Bolsa de Comercio, of. 216.

$ 400 ARRIENDO ALTOS ESPLENdidamente tenidos, tres cuadras centro. Gálvez 198. 1.o-D.

ARRIENDO CASA RECIEN REconstruída, en calle Edison 4028 a una cuadra de camiones Blanqueado, consta 5 piezas, baño, cocina, gran patio y luz eléctrica. 30-N.

A PEQUEÑA FAMILIA EXTRANjera arriendo casita esquina, Mallinkrodt 98, Bellavista, 4 piezas, cocina, despensa, pieza de baño, patio chico, instalación de calentador a gas tina, cocina a gas; radio telefonía. Mensual: $ 220. Tratar: Schenk. Dardignac 406, casi esquina Mallinkrodt.

CASITA ASEADA, HIGIENICA, comodidad, autos, central, necesito. — Clasificador 20. Correo Central.

ARRIENDASE CASA-QUINTA, 250 pesos. Prado 1830, tres cuadras Irarrázaval. 30—N

SEÑORA: NO PIERDA USTED SU tiempo, visite nuestra oficina y encontrará en el acto la casa que busca. Tenemos las mejores y más centrales desde $ 300. Adriazola y Cía. Morandé 235. 2-D.

ARRIENDO CASA CONFORTABLE, 12 habitaciones, luz eléctrica, parrón, Av. Subercaseaux 182.

ARRIENDO CASASAS CUATRO PIEzas, baño, luz, 120 y 130, respectivamente. Verlas y tratar: Libertad 766. 30—N

$ 350 ARRIENDO FLAMANTE CAsa, Grajales 2350, entre República y España, 8 piezas, fuera dependencias, galería, baño; recién pintada y empapelada. 30—N

$ 320, MATUCANA 761, PROXIMO Plaza Brasil, bajos 7 piezas, espacioso patio, baño, dependencias. Verla: de 1 a 4. Tratar: Moneda 1120. 1—D

330, MATUCANA 771, PROXIMO Plaza Brasil, altos perfecto estado, 7 piezas, hall, baño, dependencias. Llaves San Pablo 2190. Tratar: Moneda 1120. 1—D

$ 280 ARRIENDASE ESPLENDIDA casa, flamante, nueve, departamentos, árboles, parrón. Concepción esquina Lord Cochrane. 30—N

$ 160 ARRIENDASE CASITA. BArroso 643. 1—D

$ 600 ARRIENDO ESPLENDIDA casa grande, hall, 2 patios, 15 piezas, con parquets. Huérfanos 2428. Verla: 2-6. Tratar: Sto. Domingo 1066. 30—N

$ 450, FLAMANTE CASA, CATEdral 2633. Tratar: Maipú 118.

ARRIENDASE COMODOS ALTOS, Maipú 132, inmediato Agustinas.

CASA INCONCLUSA, VENDO. Galvarino 675.

REGIA CASA ARRENDAMOS, CON contrato, en Agustinas 615, precio: 850 pesos, frente recién estucado; totalmente pintada y empapelado nuevo, tiene nueve piezas y gran hall, todo con parquet. Para verla, ocúrrase a sus dueños: Huérfanos 955. N-30

350 ARRIENDASE CASA AVENIDA España 174. 1.o-D.

ARRIENDASE REGIA CASA, 7 piezas, hall, baño, recién edificadas, 2 patios, Copiapó 541, casi esquina Carmen. Tratar: Carmen 709.

ARRIENDO CASA ALTOS, CONfortable, $ 260. Eyzaguirre 1234. D-1.o

ARRENDATARIOS: APROVECHEN elegante casa moderna bajos, 7 piezas, hall, baño, gas, luz, todo confort. Serrano 655.

$ 330, ARRIENDO ALTOS, TODO servicio, arriéndase a familia honorable, San Francisco 352. 30—N

$ 300 SAN FRANCISCO 348, arriéndase a familia honorable. 30—N

$ 200 Y 220 COMPAÑIA 2822, CAsas 7 y 15, cinco piezas y dependencias. N—29

VICUÑA MACKENNA CEDO arriendo muy buenos bajos, perfecto estado, 11 habitaciones dependencias, bonito hall, extenso patio, galería, jardín, amplios gallineros, canon $ 600, prefiérese quien compre menaje muy buen estado o parte, o instalaciones arrendaríase amoblada siendo extranjeros o gentes cuidadosas, entrega voluntaria Huérfanos N.o 1268.

$ 255 ARRIENDO CASA ALTOS, 7 piezas, luz eléctrica, una cuadra Alameda; otra en bajos con patio y local automóvil. Sotomayor 63 y 51 A. 4-D

TENEMOS MUCHAS CASAS EN arriendo de $ 250 a $ 1,000 y los arrendatarios salvo contratos, no pagan comisión. Teatinos 321. Guzmán y Silva.

CASA SIETE PIEZAS, ARRIENdase. Subercaseaux 659. 30-N

SE ARRIENDA CASA SEIS PIEzas. A. Barroso 827. N—30

ARRIENDO CASA SEIS PIEZAS, Manuel Rodríguez 782. Tratar: N. Cruz, Banco Italiano. D—2

220 ARRIENDO CASA. BARROSO 83. D-4

NECESITO EN ARRIENDO CASA moderna, bajos o altos y bajos, 5 dormitorios, garage, 6 cuadras máximum Plaza de Armas.—A. C.— Casilla 80-D. N-29

$ 190 ARRIENDO COMODA CASA flamante. Victoria 711, altos.

$ 350 ARRIENDASE CASA MEced 2517, 8 habitaciones fuera servicios. Tratar: Barroso 77. N-30

$ 550 ARRIENDASE ELEGANTE casa en bajos, 5 dormitorios, gran salón, comedor, hall, galería, dos patios, baño, subterráneo y dependencia, servidumbre. Calefacción.— Avenida España 609. 30—N

ARRIENDASE ESPLENDIDA CASA Huérfanos 1372. Apropiada para residencia u oficinas. 29—N

ARRIENDO MAGNIFICA CASA para poca familia, media cuadra Alameda. Bilbao 67. 29N

$ 500, ARRIENDASE EN DIECIOcho, casa nueva, recién pintada y empapelada. Tratar: Dieciocho 714. 30—N

CASA MODERNA, ALTOS, ESQUIna, 8 piezas, arriéndase, doscientos ochenta pesos. Curicó 204. 29-N.

CASITAS MODERNAS CENTRALIsimas, tres y cuatro piezas. Ciento veinte y ciento cuarenta pesos. Tarapacá 856. 29-N.

450 ARRIENDO EXTENSA, COMOda casa en bajos. Prefiero extranjeros. Santa Isabel 382. 30-N.

ARRIENDO CASA 6 PIEZAS, CAlle Herrera 987. Tratar: de 10-12. 29-N.

200 ARRIENDASE ESPLENDIDO chalet, toda comodidad. Verlo y tratar: Santa Elena 1305. 30—N

ARRIENDASE ESPLENDIDA CASA construcción moderna, amplias galerías, luz eléctrica, gas. Catedral 2810. Tratar: Merced 639. N-29

$ 230 ESPLENDIDA CASA MODERna, toda comodidad. Maipú 1257. Tratar: 1286. N-29

$ 430 ARRIENDO CASA CON CONtrato, prefiero extranjero. Lira 669. Verla de 11 a 12 y de 2 1|2 a 5 1|2. N-30

ARRIENDO CASAS RECIEN CONStruídas 150, 200 y 250 pesos, cinco, seis y ocho piezas. Avenida Pedro Montt 1555. Tratar: Morandé 450, oficina 3, de 10 a 12. N-29

$ 140 ARRIENDASE COMODA CAsa, 4 piezas, baño y cocina, San Luis 1387. 30—N

CASA ESPACIOSA, HIGIENICA, arriéndase. General Mackenna (Sama) 1636. Verla diariamente. 29-N

ARRIENDASE CASA RECIEN concluida, cómoda, higiénica; prefiérese familia extranjera. Toesca 2721. Tratar: Cochrane 105. N—29

ARRIENDO LA COMODA CASA, Av. Providencia 969. 30—N

$ 450 ARRIENDO CASA MUY CENtral, perfecto estado limpieza y mucha comodidad. 12 Febrero 56. 29N

$ 300 SANTO DOMINGO 3705 CAsa calle con todo servicio. 30—N.

$ 13, 16, 19 SEMANALES, ARRIENdo casitas. Chiloé 1740. Administración. N-29

ARRIENDO CUETO 638, CASA BAjos, sin altos, verla 1 a 5 P. M. Tratar: Catedral 2986. N-29

$ 450, ARRIENDASE ALTOS, DOce piezas, Santa Victoria 536, próxima Plaza San Isidro. 30-N

550 ARRIENDASE COMODA ELEgante casa Huérfanos 1759. 29-N

$ 220 GAY 2119. ESPLENDIDA CAsa habitación en altos. Luz eléctrica. Dos piezas a la calle y tres interiores. Casa aseada. Papeles en perfecto estado. Carros N.o 17 (Av. España) a una cuadra de la casa. Tratar: Padura 599 esquina de Gay. 29-N.

300, CASA BAJOS ESQUINA SAN Miguel. Tratar: San Miguel 36.

ARRIENDO MAGNIFICA CASA EN bajos, central, seis piezas, gas, luz eléctrica. Llaves: Amunátegui 870. D—1.o

ARRIENDO SOLO A FAMILIAS honorables, casas higiénicas en calles Madrid, Ricaurte y Sucre, desde 200 hasta 300 pesos. Tratar: Ricaurte 365. D—3

CASAS TODO SERVICIO, 2, 3, 4 piezas. Gálvez 207. 29-N.

CASA CON 4 PIEZAS, COCINA Y patio, arriendo en $ 140. Victoria 310 casi esquina Lira.

$ 275, CHALETS COMODOS, LIMpios, servicios, subterráneo, patio. Brasil 758, chalet 10, interior.

240, AVENIDA MATTA 614, arriendo casa nueva. Seis piezas, fuera servicio. 29—N

$ 400, DIEZ PIEZAS, TRES PAtios, Montt 2493, inmediato Alameda. 30-N.

$ 280 ARRIENDO COMODA CASA, consta 7 piezas, dependencias, Carrión 1280, inmediata Independencia. 29—N

$ 200 ARRIENDASE CASA EN CAlle Quinta Normal. Tratar: 3357.

NECESITO ARRENDAR CASA SIN altos, mínimum 6 piezas aseadas, patio extenso, cerca tranvías, no importa que barrio. Canon hasta 350 pesos. Ofertas: L. Z. Delicias 1236.

-ARRIENDO CASITA TRES PIEzas, Bascuñán 37. 29N

SE ARRIENDA ALTOS RECIEN edificados seis piezas, baño luz eléctrica, seis dependencias, 250 pesos. Avenida Seminario esquina Sta. Victoria N.o 0210. Tratar: Moneda 759, de 10 a 12. M. Venegas. 29-N.

$ 300 ARRIENDO CASA EN BAJOS Moneda 3053. Llaves misma casa.

$ 280, ALTOS NUEVOS POCA FAmilia. Verlos 4 a 7. Buenos Aires 223. 29-N

DOY EN ARRIENDO ESPLENDIDA casa en altos, recién concluída, con toda clase de servicios higiénicos, Cármen 541. Llaves en los bajos. Tratar en Morandé 450, oficina Gardámes, 3 a 6 P. M. N-30

ARRIENDO CASA COMODA, HIgiénica, Vergara 511.

ARRIENDO CASITA $ 130 PESOS con luz, Cueto 1226. bien higiénica.

CASA MUY COMODA, NUEVA arriendo. Av. Miguel Claro 1235.

$ 370, COMODOS BAJOS SANTA Rosa 385. D—1.o

$ 700 VERGARA, GRAN CASA DE todo lujo y confort .Adriasola. Morandé 235. N-30

$ 850 MERCED CERCA FORESTAL, gran residencia muy confortable. Adriasola.

$ 1,200 DELICIAS, ENORME RESIDENCIA en bajos, 3 patios, muy central. Adriasola, Morandé 235.

$ 1,000 MENSUALES GRAN CASA Catedral, muy central. — Luis Silva Cortés, Agustinas 1125. 30-N

$ 500 CALLE CATEDRAL, CASA altos, 6 dormitorios. — Luis Silva Cortés. — Agustinas 1125. 30-N

$ [illegible] CALLE CASTRO, CASA ALTOS, recién refaccionada, 8 dormitorios. — Luis Silva Cortés. —Agustinas 1125. 30-N.

$ 500 PROXIMA VICUÑA MACKENNA, casa nueva altos 1 patio en bajos, 4 dormitorios y dependencias primer orden. — Luis Silva Cortés| — Agustinas 1125. 30N

$ 260 CALLE MAIPU, BAJOS MOdernos, toda comodidad. — Luis Silva Cortés. — Agustinas 1125. 30N

$ 10,000 CASITAS 100 METROS cuadrados, buena construcción calle Maruri y Echazarreta. — Luis Silva Cortés. — Agustinas 1125. 30-N

$ 2,000 AN DIEGO REGIA RESIDENCIA de todo lujo, y confort, especial para club, hotel, consta de 20 departamentos, todo con parquet. — Miguel Fuenzalida B. Moneda 1061. 30-N

$ [illegible] HUERFANOS ENTRE SAN Martín y Amunátegui regia residencia en bajos 6 dormitorios fuera dependencias, gran hall. — Miguel Fuenzalida B., Moneda 1061. 30-N

$ 600 MONEDA MUY CENTRAL altos nuevos, 5 dormitorios. Fuera dependencias, Moneda 1061. 30N

$ 500 MONEDA PROXIMO A BRAsil, altos muy bien tenidos, 6 dormitorios fuera dependencias. Moneda 1061. 30N

$ 480 BRASIL A UN PASO DE Alameda, bajos 4 dormitorios, 2 patios, en perfecto estado. — Miguel Fuenzalida B. — Moneda 1061.

$ 400 SAN DIEGO EN LA PRIMERA cuadra 20 habitaciones, especial para pensión en muy buen estado. Moneda 1061.

TENGO NUMEROSAS CASAS EN el barrio Brasil de cánones inferiores a $ 500. — Miguel Fuenzalida B. — Moneda 1061.

$ 550 IRARRAZAVAL A DOS Cuadras de Vicuña Mackenna, 1,000 m. cuadrados, con casa habitación, ésta se encuentra recién refaccionada, consta de 9 habitaciones. Moneda 1061.

$ 500 GALVEZ 600 m. c. CON GALpón a media cuadra de A. Matta, tengo otros en diferentes situaciones y cánones. — Miguel Fuenzalida B., Moneda 1061. 30-N

$ 255 ARRIENDO CASA ALTOS, 7 piezas, luz eléctrica, una cuadra Alameda; otra en bajos con patio y local automóvil. Sotomayor 63 y Pasaje Balmaceda 23 51 A. 29-N

360 ARRIENDASE ESPLENDIDOS altos, 7 habitaciones fuera servicio, galería vidrios, gas, luz eléctrica. Santa Rosa 366. N-30

$ 290 BAJOS, 2 PATIOS, 8 PIEzas, servidumbre, etc. Lillo 439.

$ 125 ARRIENDO MUY BUENA casita, dos piezas, servicio. Agustinas 2336.

ARRIENDASE BARATO, ESPLENdida casa; refaccionada últimamente, muy cómoda. Carmen 265. N-30

160 ARRIENDA CASITA NUEVA, muy higiénica. Carrión 1710. N-30

Departamentos

MATRIMONIO JOVEN NECESITA departamento con cocina para 1.o de Diciembre. Dirección: C. A. O., Correo Central. N-29

ARRIENDASE DEPARTAMENTO. García Reyes 125. 29-N.

ARRIENDASE DEPARTAMENTO. Claras 246. 29-N

DEPARTAMENTO DE DOS PIEzas en casa poca familia, arriendo. Santa Elena 834. N-29

ARRIENDASE COMODO DEPARTAmento dos piezas, cocina. García Reyes 441. N-29

DEPARTAMENTO A PROFESIOnales, piezas a personas honorables arriéndanse. Castro 357. 29-N.

ARRIENDASE DEPARTAMENTO y pieza, guardar muebles. Arturo Prat 474. 30—N

ARRIENDO DEPARTAMENTO. COchrane 428. N-29

SE ARRIENDA UN DEPARTAMENto de dos piezas, para matrimonio solo. Domínica 476. 1—D

ARRIENDO DEPARTAMENTO 2 piezas, Lira 883. 29—N

ARRIENDASE DEPARTAMENTOS, piezas, Pasaje Balmaceda 23. 29-N.

ARRIENDO DEPARTAMENTO DOS piezas. Bascuñán 627. 30-N

DEPARTAMENTO COMPLETAMENte independiente, arriéndase. Buenos Aires 354.

DEPARTAMENTO MUY INDEpendiente, baño, electricidad, preciosa vista. Miraflores 124.

ARRIENDO DEPARTAMENTO DOS piezas. Bueras 180. N—30

$ 150 ARRIENDO DEPARTAMENto 3 piezas, pasadizo, luz, cocina. Rogelio Ugarte 1448. N-30

ARRIENDO ESPLENDIDO DEPARtamento para oficina o habitarlo, a personas solas. Bandera 161, altos N.o 2.

DEPARTAMENTO 3 PIEZAS, HAL, y cocina independiente, familia honorable. Santa Rosa 662.

DEPARTAMENTOS UNA, DOS, tres piezas calle, interior, pensión ofrece. Ahumada 123.

DEPARTAMENTO DOS LINDAS piezas, arriéndase a matrimonio solo o señoras respeto. San Isidro 615.

ARRIENDO DEPARTAMENTO tres piezas. Agustinas 1878.

ARRIENDASE DEPARTAMENTO 4 piezas, cocina, dependencia. Estado 4 Pasaje Balmaceda. N-30

EN CASA RESPETABLE ARRIENdo departamento. Nataniel 65. N-30

ARRIENDASE BUEN DEPARTAmento altos, $ 125. San Diego 922.

$ 80 DEPARTAMENTO DOS PIEzas, todo servicio. Matucana 70. Casa 26. 30N

ARRIENDO BUEN DEPARTAMENto, luz eléctrica. Cruz 1253, al llegar Independencia. 30—N

SE ARRIENDA UN ESPLENDIDO departamento para guardar muebles, oficina, etc. Dirigirse: Señora A. M. Z., Correo Central. 5-D

Piezas

ARRIENDASE CENTRAL, MAGNIfica pieza, persona sola. Esmeralda 636. 29—N

ARRIENDO PIEZAS HIGIENICAS con patio. Independiente. Independencia 1859. 30—N

ARRIENDO DOS PIEZAS. SANTA Rosa 85. N—29

ARRIENDO PIEZAS SIN MUEbles, personas solas, casa particular. Gálvez 198. 29-N.

SEÑORA HONORABLE ARRIENDA pieza o departamento calle anexo baño, altos modernos central. San Francisco 207. 29-N

ARRIENDASE PIEZA GRANDE. Arturo Prat 581. N-30

ARRIENDO PIEZA PEQUEÑA. SAN Antonio 265. 29-N.

SE ARRIENDA UNA PIEZA, MArín 384. 30—N

ARRIENDO LINDA PIEZA PERsonas decentes. Cueto 1002.

ARRIENDO PIEZA A PERSONA sola. Eyzaguirre 1130. N—29

FAMILIA EXTRANJERA ARRIENda piezas. Puente 617. N—29

ARRIENDO PIEZAS A CABALLEros solos. Rosas 1615, casa 18. 30-N.

ARRIENDO PIEZAS A PERSONAS solas. Juárez Corta 607. N-30

ARRIENDASE PIEZA CALLE, SAN Ignacio 311. D-1.o

PIEZA GRANDE ARRIENDO. SAN Martín 539.

FAMILIA ALEMANA [illegible]CE Piezas para guardar muebles. Bulnes N.o 664. D—1.o

PIEZA A LA CALLE SE ARRIENda a caballero solo. Olivares 1421.

SERRANO 580, ARRIENDO PIEZA con sin muebles. N-30

ARRIENDO PIEZA CON LUZ A persona sola. García Reyes 92.

ARRIENDO PIEZA PERSONA SOla, Cochrane 498.

ARRIENDASE TRES PIEZAS. ROsas 1615, casa 15.

ARRIENDO PIEZAS, JOVEN SOLO. Agustinas 1878.

SE ARRIENDA UNA PIEZA A SEñora sola respetable. 10 de Julio 48. 30-N.

DOS PIEZAS CON BALCON Arriendo. Nataniel 405.

PIEZA ARRIENDO, DIEZ DE JULIO 537.

ARRIENDO UNA PIEZA A PERSOna sola. Lira 196.

BONITAS PIEZAS CALLE ARRIENdase. Sama 1414, esquina Amunátegui.

CASITA DOS PIEZAS, PATIO, servicios. Nataniel 2057. 30—N

SE ARRIENDAN PIEZAS A CAballeros solos. Tratar: Rosas 2544.

ARRIENDASE DOS BONITAS PIEzas a la calle. Casa extranjera. — Bulnes 14.

MUY CENTRAL OFRECESE A CAballero honorable pieza sin muebles. San Isidro 72. 3-D

PIEZAS HIGIENICAS ARRIENDO. Barroso 83. D-4

12.—Compra y venta de casas y sitios

EN 15,000 CADA UNA, LINDOS SItios, frente edificado cal y ladrillo, Aldunate, 1 1|2 cuadra Avenida Matta y carros Cochrane, verdadero regalo, Aravena y Valenzuela. Huérfanos 1059. Oficina 2.

PROPIEDAD CON RENTA ACTUAL 6,800 pesos de gran porvenir, vecina Franklin y Cochrane, deuda hipotecaria 8,000, realizamos en 42,000 con facilidades. Aravena y Valenzuela. Huérfanos 1059. Oficina 2.

CON 4,500 CONTADO, RESTO 4,000 con 4,000 con facilidades, bonito sitio plantado, Fermín Vivaceta 312, pasarán carros frente. Aravena y Valenzuela. Huérfanos 1059. Oficina 2.

QUINTA FACIL PAGO, 2,500 MEtros, con guindos, naranjos, duraznos, parrón, frutales, 3 piezas, una cuadra Avenida Pedro Valdivia y carros; fácil caída agua o arenero gran negocio, Aravena y Valenzuela. Huérfanos 1059. Oficina 2.

CASA QUINTA 36,000, AVENIDA Chile y España, media cuadra Irarrázaval, nueve piezas, arboleda.— Aravena y Valenzuela. Huérfanos 1059. Oficina 2.

QUINTITAS DE VALORES DESDE 14,000 barrio Ñuñoa y otros, ofrecen Aravena y Valenzuela X. Huérfanos 1059. Oficina 2.

TERRENOS 4 PESOS METRO EN Ñuñoa, tres cuadras tranvías Irarrázaval, terrenos muy gruesos abundantemente regados, lotes desde 5,000 metros, con facilidades, Aravena y Valenzuela. Huérfanos 1059. Oficina 2.

TERRENOS MUY GRUESOS, MUY cerca Avenida Cumming y Parque Centenario, apropiados corta ladrillos o quintas, campos. A precio bajo. Aravena y Valenzuela. Huérfanos 1059.

TERRENOS PARA EXTRACCION ripios, vecinos Bascuñán Guerrero, de ocasión, ofrecemos alrededor 6,000 metros. Aravena y Valenzuela. Huérfanos 1059. Oficina 2.

TERRENOS MUY GRUESOS, MUY cerca Estación Central y camiones Pila, apropiados construcc[illegible] asociaciones obreras, Campos Sports, precios especiales y únicos. Aravena y Valenzuela. Huérfanos 1059. Oficina 2.

GRAN QUINTA VENDO CARRAScal 47 cerca Estación Yungay, 4,200 metros, todo plantado, cerrado, edificio contiguo, gran barrio industrial. Precio 59,000, sólo 10,000 contado, saldo mensualidades. Permútase también por quinta en Ñuñoa.

$ 100,000 VENDO, SIN AGENTES, magnífica propiedad habitación dos pisos, con deuda hipotecaria, situada en calle Toesca. Casilla 4708.

ESPLENDIDA CASA QUINTA, MEjor situación Irarrázaval, 17x110, vendo ocasión. Datos: Irarrázaval 2443.

CONTADO PAGO CASA UN PISO hasta $ 160,000, situación central. Casilla 2091.

MACUL, REGIA CASA QUINTA, 4,000 m2. $ 105,000, contado 30,000 pesos, saldo cuatro años. Compañía 1091.

NECESITO CASA PARA 1.o ENERO, necesito casa central, con patio. Dirección: F. Sandoval, Casilla 3653. N-30

CASA RECIEN TERMINADA, REgalo en 34,000, 7 piezas, baño, dependencias, 4 patios, 10x53, barrio de inmenso porvenir carros puerta. Facilidades pago. San Alfonso 1266.

CASA COMPRO 20 A 25 MIL PEsos, contado. N. N. Casilla 3862.

SITIOS CON PIEZAS VENDE mensual, San Pablo, Blanqueado. Tratar: Domingo 8 a 11.

OBREROS: QUEDA RESUELTO el problema social visitando la oficina de Cornelio 2.o Aravena y Valenzuela. Cada obrero obtendrá su sitio con el solo pago de la primera cuota mensual de $ 50. Sitios en calle Aníbal Zañartu y Claudio Vicuña, 5 cuadras al Norte Estación Yungay, calle Andes Pedro Montt, Urriola, Pasaje Progreso, San Diego, Población Rosembeck, Mapocho, Avenida La Plata, calle San Martín y otras partes más títulos saneados. Recurra a nuestra oficina: Huérfanos 1059, Ofic. 2.

GANGA, QUEDAN SOLO 2 ULTImos sitios en Av. Santa Elena, 4 1|2 cuadras Avenida Matta, facilidades de pago. Datos: Cornelio 2.o Aravena. Huérfanos 1059. Ofic.. N-30

VERDADERA OPORTUNIDAD: aproveche los últimos sitios que nos quedan para la venta, con grandes facilidades de pago, en Avenida Hamburgo, comuna Ñuñoa. Datos: Cornelio 2.o Aravena. Huérfanos 1059. Ofic. 2. N—30

CASA CALLE EDISON, 14 POR 25, con cinco piezas, entabladas, vendo en 12,000, tasada 20,000. Huérfanos 1059. Oficina 2. Cornelio 2.o Aravena. 30-N

$ 15,000 Y $ 30,000 VENDENSE DOS bonitas casas quinta en Lo Ovalle, un paso carros. Casilla 13127. Correo 15.

VENDO QUINTAS SIN CASAS EN Comuna Yungay, por mensualidades de $ 50. Tratar: Matucana 851, casa 2.

$ 90,000 VENDO CASITA GRAN SItio mide 20 por 100 de fondo a seis cuadras carros Los Leones. San Ignacio 2395.

HERMOSO LETRERO LUMINOSO especial para mercería vendo de ocasión, se da instalado. San Pablo 2212. Casa 19.

SITIO 2,100 VARAS PLAZA GArín vendo. Tratar: Romero 3058.

27,000 VENDO CASAS NUEVAS, 7 piezas, Maruri, hay tres. Dávila 1061

33,000 VENDO SITIO ESQUINA CArrión una cuadra Independencia. Dávila 1061.

VENDO CASA ALTOS Y BAJOS San Isidro 89. Verla, de 3 a 5.

OPORTUNIDAD, VENDO $ 11 MEtro, por viaje, sitio once metros, frente poniente Estación Alameda, calle Constantino 43. Dueño, Compañía 2860.

$ 3 METRO SITIOS EN MACUL, véndense. Vicuña Mackenna 584, casa 11.

SITIOS PARA QUINTAS 20 x 50, Mapocho 5263, (diez minutos centro) diez pesos vara; tres mil contado, resto largo plazo. Camiones Olivos, puerta. Luz, agua potable, corriente. Frente edificará Caja Hipotecaria.

VENDESE CASA APROPIADA para industria, de ladrillo, 18x70.— Club Hípico. B. Encalada 2511. 2—D

COMPRO CASAS $ 10,000 A $ 30,000. Sin agente. O. A. M. P., casilla 81-D. 1-D

$ 130,000 CATEDRAL, BIEN SItuada, vendo propiedad de habitación y renta. Adriasola, Morandé 235.

$ 26,000 AV. ITALIA, VENDO buena casa, 6 piezas, construcción ladrillo. Adriasola, Morandé 235.

COMPRO CASA $ 8,000 CONTADO. O. A. M. P., casilla 81-D. 1.o-D

$ 30,000 MADRID, LINDA CASA moderna, seis habitaciones, dependencias, patio con jardín. Debe $ 14,000. Adriasola, Morandé 235.

$ 35,000 ROSARIO, LINDA CASA moderna. Debe $ 10,000. Adriasola, Morandé 325.

$ 85,000 LAS HERAS, CERCA DIEciocho, vendo propiedad, altos y bajos independientes. Adriasola, Morandé 235. N-30

SITIO EN SAN PABLO ESQUINA, vendo o permuto por propiedades de renta o chacra cerca de Santiago. Precio, $ 170,000. Tratar: Adriasola. Morandé 235. N -30

$ 220,000 VENDO EN VICUÑA Mackenna, regia residencia con renta. Adriasola, Morandé 235.

$ 125,000 ALONSO OVALLE, VENdo propiedad gran porvenir. Adriasola. Morandé 235.

$ 12,000 M. OVALLE Y PASTOR Ovalle, casitas con gran sitio, —Luis Silva Cortés. — Agustinas 1125. 30-N

$ 15,000 LIRA CERCA MATTA. — Casa con departamento automóviles. Luis Silva Cortés. — Agustinas 1125. 30-N

$ 22,000 — ROGELIO UGARTE. — Casa 2 pisos dependientes. — Luis Silva Cortés. — Agustinas 1125. 30-N

$ 28,000 COQUIMBO, 1 PISO, 8 habitaciones, 2 patios. — Luis Silva Cortés. Agustinas 1125. 30N

$ 32,000 — GARCIA REYES, Próxima Alameda, casa 1 piso. Agustinas 1125. 30-N

$ 42,000 MAIPU, 10 km. ESTACION Alameda, gran casa quinta, todos servicios. — Luis Silva Cortés. — Agustinas 1125. 30-N

$ 46,000. — SOTOMAYOR, BONITA casa moderna, toilette instalada. — Luis Silva Cortés. — Agustinas 1125. 30N

$ 70,000 CARMEN, CASA 2 PISOS, renta 11 o|o anual. — Agustinas 1125. 30N.

$ 75,000 VIÑA DEL MAR, CHALET próximo V. Mackenna. — Luis Silva Cortés. Agustinas 1125. 30N

$ 85,000. DOMEYKO, CERCA Ejército, casa renta $ 900 mes. — Luis Silva Cortés. Agustinas 1125. 30-N

$ 98,000 AV. CONCEPCION, CHAlet, 2 pisos, gran sitio plantado y jardines. — Luis Silva Cortés. — Agustinas 1125. 30N

$ 110,000 BLANCO ENCALADA, casa modernizada, con gran sitio, galpones y garage, más 1,200 metros cuadrados. — Luis Silva Cortés. — Agustinas 1125.

$ 120,000 OLIVARES, CASA 2 PISOS, gran superficie. — Luis Silva Cortés. —Agustinas 1125. 30-N

$ 120,000 EXPOSICION, SITIO 3 mil m. c. inmediato Ford y nueva Vega Municipal. — Luis Silva Cortés. — Agustinas 1125. 30-N.

$ 130,000 PRECIOSA QUINTA 4,000 metros Macul cerca Irarrázaval con espléndido chalet dos pisos. Pabellón independiente para servicio garage; cancha de tennis, etc. Deuda: Caja: $ 15,000. — Tratar: Agustinas 1125. — Luis Silva Cortés y Cía. 30-N.

$ 140,000 LLANO SUBERCASEAUX magnífica residencia tasada en 183 mil pesos con gran quinta frutal. — Luis Silva Cortés. — Agustinas 1125 30-N.

$ 142,000 S. ISIDRO, PROXIMA Alameda, casa 2 pisos. — Luis Silva Cortés. — Agustinas. — 1125. 30-N.

$ 150,000 COMPAÑIA, GRAN CASA un piso, situación codiciada. —Luis Silva Cortés. — Agustinas 1125. 30N.

$ 200,000 A. PRAT, CASA CON gran superficie y espléndidas instalaciones, próxima Alameda, 1,200 metros cuadrados. — Luis Silva Cortés. — Agustinas 1125. 30-N

$ 200,000 VICUÑA MACKENNA, chalet 2 pisos, deuda: $ 100,000. — Luis Silva Cortés. — Agustinas 1125. 30-N.

$ 230,000 AV. MACUL, EL MAS precioso chalet-quinta de la Avenida, deuda fuerte, facilidades pago. — Luis Silva Cortés. — Agustinas 1125 30N

$ 170,000 STO. DOMINGO, CHALET 3 pisos, moderno con renta, garage y todas comodidades. — Luis Silva Cortés. Agustinas 1125. 30N.

$ 72,000. — LORETO, PROXIMO funicular, San Cristóbal, chalet 2 pisos recién hecho, garage, jardín, sitio interior. — Luis Silva Cortés. — Agustinas 1125. 30-N

VENDO CASA HABITACION, VERla y tratar: Germán Riesco 1959. N-30

COMPRO CASA BARRIO RECOLEta, hasta $ 20,000, al contado, sin agentes. Dirigirse por carta o personalmente: Cóndell 228. D. E. v. de F. N-30

$ 25,000. CASA. ÑUBLE 957. 29—N

$ 180,000. — VENDO SIN INTERmediarios casa grande bajos Maestranza cerca Alameda, con garages, parquets, jardines, parrón y artefactos sanitarios instalados. — M. M. Casilla 1114. 29N

COMPRO CASA 3,000 CONTADO, resto 300 pesos mensuales.—Barato, resto 300 pesos mensuales.—Bratto, Casilla 1537. N—30

$ 48,000, ESQUINA COMERCIAL, Molina cerca Alameda. Tratar: Echaurren 444. 29-N.

$ 41,000, VENDESE, SIN AGENtes, espléndida casa seis piezas, dependencias, corredoras, patio, Doctor Brunner 685, entre 10 de Julio y Argomedo. 29-N

VENDO CASA EN PLAYA BLANca, Cartagena.—Mercedes de Castillo. Linderos. 2-Dic.

VENDO CASA HABITACION, CENtralísima. Lastra 1256. 29-N.

BONITO TERRENO REGALASE, Vicuña Mackenna 256. Tratar: Cochrane 44. 29-N.

$ 26,000 SE VENDE CASA QUINTA 2,000 metros cuadrados, plantada, arboleda frutal, parrón 80 metros, También se puede vender hasta 3,300 metros cuadrados. Verla y Tratar: calle Pedro Lucio Cuadra N.o 468. Ñuñoa. N-29

SE VENDE UNA CASA EN 10,000 pesos. Tratar. Carnot 199. N-29

20 CASAS MODERNAS, COMPRO urgente, valor hasta $ 100,000 cada una, para una Sociedad Comercial, cuya representación exclusiva tiene esta oficina. Se compra toda casa moderna, en cualquier calle, que no valga más de $ 100,000. Negocios muy rápidos y al contado.— Alejandro Greene Cruzat. Teatinos 86. 2—D

CASAS, SITIOS, CUALQUIER BArrio compramos. Negocios rápidos. Beal y Calderón, Compañía 1065, oficina 27.

VENDO CASA CHICA CON SITIO grande, Juan Vicuña. Tratar en la misma calle 1437, con su dueño.

$ 12,000 ROGELIO UGARTE, CASA nueva, cal y ladrillo cinco piezas, patio, parrón, necesita un arreglo. Otra Victoria, cerca Maestranza, sitio con cuatro piezas, 40 metros fondo, $ 6,000, Santa Teresa 381. N-29

$ 21,000 MAESTRANZA, COMODA casa, cal ladrillo seis piezas, baño, servicio, patio, otras igual $ 20,000 y $ 18,000, Santa Teresa 381. N-29

$ 21,000 MADRID, MUY BUENA CAsa, seis piezas, hall, patio, servicios, otra linda casa, Lira $ 35,000 y $ 24000, Santa Teresa 381. N-29

$ 26,000 VENDO 18,000 METROS cuadrados en San José Maipo, con seis piezas, muy bien plantado, también sitio en Miguel Claro. Tratar: Santa Isabel 0106 (pasado Vicuña Mackenna). D-1.o

COMPRO O ARRIENDO CASA. quinta extensa. Ofertas únicamente por carta indicando precio, piezas, extensión. Castelblanco, Alameda 236.

4,000 CADA UNO, VENDO DOS SItios de 10x40 varas, cerrado, murallas, plantación frutal, tres cuadras de Irarrázaval, por Manuel Montt, Garibaldi 742, por cartas. San Isidro 227. J. L. G. R.

SITIOS GRANDES VENDO BARAtísimo. Chuchunco. Libertad 6.

VENDESE CASA, TUCAPEL 2749, $ 23,500, urgente, sin agente.

COMPRO CASA HASTA $ 30,000 O sitio hasta $ 10,000. Barrios alto, próximo carro. R. A. San Cristóbal 21.

13.—Compra y venta de negocios

ESTABLO MUY BIEN INSTALADO véndese. Toesca 2021. 4-D.

VENDO CARNICERIA, CASTRO ESquina Domeyko. 4-D

VENDO NEGOCIO MENESTRAS de ocasión. Luis Beltrán 1641. N-29

POR AUSENTARME DEL PAIS, vendo almacén abarrotes, poco capital, bien acreditado, puerta cité, cómoda casa-habitación arriendo barato. Santa Isabel 320. 30—N.

SE VENDE RESTAURANT, LOCAL con contrato. San Pablo 4448. 30-N.

VENDO NEGOCIO PUESTO VArios. Rosas 3199 esquina. 29-N.

VENDO FRUTERIA, VERDULEría. Moneda N.o 2211. 29-N.

POR ESCASEZ CAPITAL VENDO fábrica polvos y perfumes o acepto socio 20 mil pesos capital efectivo. Utilidades comprobadas. Cumming 818. 29—N

NEGOCIO PENSION, SITUACION, buena, frente Club Hípico, vendo barato. Molina 901. 29—N

ALMACEN VENDESE POR TENER que ausentarme del país urgentemente. Jofré 189. 30-N.

DE OCASION VENDO PENSION con patente de bebidas alcohólicas. Zañartu 1068. N-29

ALMACEN BUENA SITUACION, vendo. Cochrane 1099. N-29

VENDO NEGOCIO MENESTRAS O arriendo local. Av. Condell 794. N-29

INDUSTRIA PEQUEÑA INTEREsantísima, fácil, con clientela Santiago, pudiendo desplegarse provincia por ser única Chile, vendo. Prat 2062. 29-N

SE VENDE ALMACEN. SAN ALfonso 498. N-29

VENDO TALLER GARAGE, CON herramientas, Bulnes 940.

VENDO ALMACEN ABARROTES poco capital, buena situación. Martínez de Rozas 2989, Maipú. D-1

POR ENFERMEDAD, VENDO BAratísimo Librería compra - venta acreditada, entrada San Diego. Libertad 6.

[illegible]GRAFO FUNCIONANDO VENdo [illegible] permuto por propiedad. Espié[illegible]do negocio para persona entendida. Datos: Irarrázaval 2443.

COMPRO ALMACEN CON HABItación, buena venta contado, seis mil pesos. Escribir: L. L., Independencia 456.

VENDO ALMACEN, BUENA SItuación. Cochrane 1298.

ALMACEN Y PASTELERIA FRENte al Teatro Centenario, largo contrato, mucho porvenir, se vende por no poderlo atender. Av. Central 24.

VENDO NEGOCIO ABARROTES poco capital San Diego 2358. D-1.o

CIGARRERIA, LIBRERIA, $ 500 contado en Alameda, véndese Tratar: Cienfuegos 196.

ALMACEN ABARROTES POCO CApital, vendo. San Diego 35. N-30

$ 6,000 POR VIAJE ARGENTINA, véndese negocio sastrería y ropa hecha, buena clientela. Datos: San Pablo 1463. N-30

FABRICA POLVOS, MATERIAS primas, esencias, marcas registradas acreditadas, vendo por ser imposible atenderla, precio 4,500, hay entregas pendientes. Echeverría 995.

VENDO CARNICERIA BARATA, IMposible atender dueño. García Reyes 994. 1—D

VENDO O CAMBIO POR SITIO fábrica de tejidos de punto. Subercaseaux 659. 30-N

$ 200,000 VENDESE LINDO NEGOcio pleno centro Santiago. Utilidad líquida anual, comprobada $ 70,000. Aceptaríase permuta por propiedad urbana o agrícola. Dirigirse: A. C., casilla 2962.

ATENCION: VENDO O ARRIENDO carnicería, por no poder atender.— Tratar: Cóndor 1037.

VENDO GRAN CARNICERIA SAN Pablo 1620.

ALMACEN DE ABARROTES VENdo en calle muy comercial con ventas comprobadas, Subercaseaux 315, esquina San Joaquín. Casilla 7010, Correo 7. — F. Bonelli.

VENDO NEGOCIO MENESTRAS, barato, buena situación, poco capital. Aldunate 1373. 3—N

GRAN CARNICERIA CON INSTAlación en gran escala de fábrica de chancheria, sus ventas pasan de 800 pesos en este tiempo y en el Invierno de 2,000 pesos; es un negocio para hacerse rico en poco tiempo. El establecimiento está en San Diego en la parte más comercial. Tratar: Subercaseaux 315. Teléfono 109, San Miguel. F. Boncelli. Correo 7, Casilla 7010.

POR AUSENTARME DE SANTIAgo vendo de ocasión carnicería. Manuel Montt 2793. N-29

VENDO CLINICA APROPIADA para matrona. Madrid 1181. 29-N

EN MUY BUENA SITUACION vendo bodega frutos del país, poco capital. Gran galpón y casa habitación, todos los enseres para menestras, frutas y verduras. San Alfonso 642, de 12 a 2. 29-N

VENDO PENSION CON QUINTA. — Independencia 560. 29-N

VENDO ALMACEN, BUENA SItuación. Gálvez 198. 29-N.

VENDO ALMACEN Y BODEGA, Santa Julia; Franklin 1141. 30-N

VENDO PELUQUERIA. COCHRAne 974. 29-N

VENDO PENSION 2.a CATEGORIA y dos billares. Av. Matta 1406. 29N

ESPLENDIDO NEGOCIO DE PAStelería, cigarrería, lustrín, frutas, vendo por viaje. San Diego 916. 29—N.

PENSION SE VENDE EN MUY buena situación, mucho porvenir, Facilidad de pago. San Pablo 3389. N-29

VENDO BAR PERALILLO, CON facilidades de pago, libre 200 metros, tengo contrato. Coquimbo 1340. N-29

VENDESE EL HOTEL RESTAUrant "Zaragoza" (Antiguo Zorro Rubio). Acreditado negocio, el más antiguo del barrio Estación Central. Facilidades. Matucana 5. 29N

EN CAUQUENES, POR TENER otros negocios, vendo el Gran Hotel establecimiento muy acreditado, con bastante clientela y pensionistas; regias piezas, muy bien amobladas; amplios y elegantes comedores. Confortable y espacioso edificio 2 pisos, frente Plaza de Armas, paseo principal. Precio de ocasión: $ 20,000, con grandes facilidades. Dirigirse: Gran Hotel, casilla 199. Cauquenes. Dic.—2

Cuerpo de Bomberos

SETIMA COMPAÑIA DE BOMBEros. — Ejercicio combinado con la 10.a Cía. mañana Domingo 29. Reunión en el Cuartel, a las 2 P. M.— Tenida de parada. Guantes blancos. —El Ayudante.

15.—Compras y ventas varias

VENDO TOTORA. SAN PABLO 4260. 2-Dic.

OCASION: VENDO COCINA ECONOmica, dos platos, Avenida San Luis 1358. Independencia. 29N

FABRICA DE PLUMEROS, AGUStinas 1778. Sucursal: Agustinas 1070 Compre usted sus plumeros y útiles aseo, directamente al fabricante, economizará 50 o|o. Visítenos y se convencerá. 1.o-D

VENDO CINCO SACOS PAPAS, viejas grandes, sanas a 26 saco con envase, una vidriera parada y un peso mostrador. San Pablo 2210. 29-N.

LEÑA DE MONTE VENDO. SANta Elvira Placilla. 30-N.

VENDO ESPADA MILITAR, MARcoleta 546. N-29

NORMALISTA OFRECESE ENSEñar niñitos. Correo 16. I. S. L. 29N

VENDO 17 TARROS LECHEROS usados, de 40, 50 litros. Mapocho N.o 3190. N—29

PLOMO COMPRA AL MAS ALTO precio. Fábrica de Munición. Cinco de Abril 387. D-7

REFRIGERADOR AMERICANO, TInas fierro, romanas 1,000, 500, 300 kilos, amoblados, muebles sueltos, vendo por entregar local. Delicias 3530. N-29

SUELA PARA PLANTILLA, CONtrafuerte, taco, 250 kilos, vendo. Recoleta 381.

$ 400 SE VENDEN HERRAMIENtas de gasfitería, Sierrabella 1435. N-29

REGALO PASCUA, LAVAPLATOS, velador completos, 18 pesos. Estado 167. D-3

COMERCIANTES LEÑA TALHUEL y monte picada, sal costa blanca, 12 los 80 kilos, sal para helados, $ 10.80 saco leña por carros para panadería, ofrece Bodega Melipilla. San Diego 1276. Teléfono 237, Matadero.

VENDESE 100 LATAS MANTECA 1.a, $ 2.30 libra. San Diego 1363. D-1.o

SE VENDE UNA ROMANA DE 1,000 kilos. San Diego 2358. D-1.o

VENDO FRAGUA DE VENTILAdor bigornia. Santa Rosa 662.

ROMANA 500 KILOS, BALANZA platillos, molinillo regalo. Condell 820, llegar Francisco Bilbao.

¡¡GRANDIOSA LIQUIDACION!!. — Baños, $ 100; lavaplatos, $ 14.—Mesas, cocinas, $ 15; tarros basureros, $ 6; excusados importados, $ 52; regadoras, $ 2· asientos excusados, 2.90 pesos. Lavaplatos portátiles, $ 2. — Lluvias, $ 4; cañones cocina, $ 2 tira, lavatorios de patentes completos, $ 85; lavaplatos fierro enlozados, importados, completos, $ 65. — Casa Sanitaria. Chacabuco 5.

$ 12 REJITAS PARA SEPULTUras, véndense. Vicuña Mackenna 584, casa 11.

CENTRIFUGA, ROMANAS 1,200, 500, 300, 120 kilos, vendo barato. Bulnes 216.

NO OLVIDE QUE LA MALETERIA El Faro, Estado 74 fabrica las mejores maletas y las vende a precios bajísimos. 30-N.

LEÑA TALHUEN SECA PICADA. ofrece por mayor y necesita vendedor. Campo Monte 276. 30N.

TARROS GRANDES Y CHICOS, Lechería, batidora y descremadora, tauchions para vacas, vendo. Av. Manuel Rodríguez 757. 1.o-N

RICA COCINA FRANCESA IMPORtada, artículos menaje. Vendo. Sotomayor 607.

JUGUETES PARA BAZARES, Sociedades, precios realización. Juguetería Brasil. Agustinas esquina Cienfuegos.

LEÑA ESPINO, CORTA, SECA $ 10 quintal. Bodega Rengo.

LEÑA MONTE, CORTA, SECA, $ 9 quintal. Bodega Rengo.

CARBON QUILLAY, 55 Kg. $ 9.— Bodega Rengo, Alameda 3311.

LEÑA MONTE SECA, CARGA 1.a, 40; 2.a, carga, 24. Bodega Rengo.— Alameda 3311.

16.—Dentistas

DENTADURAS SIN PALADAR, REcupera su boca. Doctor Muñoz. San Diego 995. 10—D

DENTISTA, ALFREDO MUÑOZ LObos: Extracciones sin dolor, Somnoforme, puentes placas. Compañía 1852. 7-D

17.—Escuelas de choferes

ESCUELA PRACTICA CHAUFfeurs, mecánicos, cursos rápidos diurnos, nocturnos. Vicuña Mackenna 456. Arredondo. D—18

18.—Extravíos y hallazgos

BUENA GRATIFICACION DARE A la persona entregue una patente de auto, 5481 extraviada el día 17 en Alameda cerca Estación Central. Aldunate 1070. E. Duarte.

GRATIFICACION SE DARA A LA persona que devuelva en Agustinas 1211 una patente de automóvil N.o 580 perdida el día Viernes en Alameda.

BASTON PUÑO IMITACION AMbar olvidado ayer tarde escritorio Correo Central, gratificaré devolución. Moneda 875, altos.

19.—Empleados para comercio y oficinas. (Pedidos y ofrecidos)

VENDEDORA PARA TIENDA, ARtículos caballeros necesito, señorita honorable de 25 a 30 años, con experiencia y buenas recomendaciones. Casilla 1135. — Valparaíso.

NIÑA RECOMENDADA CON BUEna letra para ayudanta de oficina necesito, dirigirse por carta: Chiloé 1844. Hortensia. 29-N. ta Agustinas 1258.

AGENTES COMPETENTES, CONOcedores del ramo de imprenta y litografía, necesita, La Ilustración, Santo Domingo N.o 863. N-30

NECESITO EMPLEADOS Y CAJEra competentes. Tienda La Gran Vía. Delicias 3391. N-29

EMPLEADO COMPETENTE MOStrador de botica, necesito. Delicias 2902. Presentarse de 10 a 12 M. 29—N

VENDEDOR ABARROTES Y FRUtos del país necesitamos. Bandera N.o 761. N—30

NECESITO NIÑA ATENDER NEgocio refrescos. Maipú 6.

SEÑORITA HONORABLE RECOmendada necesita ocupación decente. M. M. Correo 7.

EMPLEADO BOTICA COMPETENte, con recomendaciones necesitamos. Matucana 826. N-30

ADMINISTRADOR HOTEL, SETEcientos pesos mensuales; maestro cocina, mil pesos. Varios empleados necesitamos. Presentarse hoy Domingo. "Sociedad Universidad Libre Rodolfo Venegas Salas". Plazuela Santo Domingo.

VENDEDORES A SEMANAL NEcesito. San Diego 420. N-30

SEÑORITA COMPETENTE cesita para la venta de [illegible] para señoras. 21 de Mayo

EMPLEADO JOVEN COMte vendedor, sección trap[illegible] cesita. Moletto Hnos. Catedr[illegible]

CIGARRERA SE NECESITA exige recomendación. Santo [illegible]go 1307.

DOS PERSONAS CAPACES ramo de farmacia, una pa[illegible] ganda médica y que cono[illegible] camente el trabajo de prep[illegible] farmacéuticas. Otra con co[illegible] tos para desempeñar el [illegible] jefe de bodega, necesito. [illegible] dicando pretensiones y an[illegible] personales a casilla N.o [illegible] tiago.

VENDEDORAS DE 17 A que sepan leer y escribir, co[illegible] recomendaciones, necesitase. [illegible] da 175.

SEÑORITA DE MUY BUENA sencia, para ocupación de[illegible] cesito. Sueldo y comisión. [illegible] 246.

20—Frutos varios (Compra y venta)

OFREZCO MANTEQUILLA, consumo y semilla, por carta to cualquiera estación. E[illegible] Vchmister, Puerto Varas.

21.—Haciendas, fundos, chacras y terrenos (Compra-venta y arrendamientos)

EN MALLECO, VENDO REdo. Facilidades pago. Avila [illegible] 2508.

FUNDO EN LINARES, 327 dras bien regadas, con gran[illegible] cilidades pago. Valor 300,00[illegible] Deuda Caja 70,000, suelos [illegible] les trigo y alfalfa, abundant[illegible] buenas casas. Acéptase prop[illegible] Santiago o Valparaíso, parte [illegible] Aravena y Valenzuela. Hué[illegible] 1059, oficina 2.

FUNDO CON GRANDES FAdades pago, 120,000 pesos, [illegible] cuadras en Cauquenes, siend[illegible] monte grueso fácil expl[illegible] 150,000 sacos carbón, resto [illegible] siembras; viña siete hectáreas sola interés capital, bodega co[illegible] sija 1,200 arrobas, casa, árb[illegible] Págase 40,000 contado, acépta[illegible] te pago propiedades Santiago [illegible] vena y Valenzuela. Huérfanos [illegible] oficina 2.

FUNDO DE RICO MIGAJON tres horas ferrocarril de 440 [illegible] dras entre cerros y planes, [illegible] 10 cuadras viña francesa, muy [illegible] tenida con enseres y maqui[illegible] para su elaboración vinos; [illegible] labranza, eucaliptus, gran arb[illegible] buenas casas, posesiones, en[illegible] silo. Valor 320,000. Negocio de o[illegible] tunidad. Aravena y Valen[illegible] Huérfanos 1059. oficina 2.

VIÑA FRANCESA, PRIMERA lidad, 13 cuadras. Susceptible [illegible] pliarse. Precio ocasión. Todas [illegible] cilidades. Mac-Clure y [illegible] Compañía 1091.

QUINTA CON CASA CUID plantaciones escogidas, cerca [illegible] Contado $ 10,000. Precio: $ [illegible] 10,000 varas. Compañía 1091.

ARRIENDO CON SEÑA DE pra, fundito o chacra no más cincuenta cuadras, con agua [illegible] ciente y que se encuentre [illegible] entre Hospital y Santiago. Ofe[illegible] a casilla N.o 04598.

22.—Hoteles y pensiones

ARRIENDANSE PIEZAS CON sión a matrimonios. Catedral [illegible]

PENSION ALEMANA, SE DA sión con o sin pieza a personas [illegible] norables. Comida excelente y [illegible] dante. Calle Libertad 164.

ARRIENDO ELEGANTE amoblada, con pensión. Vista al [illegible] que Forestal, Monjitas 341.

CASA RESIDENCIAL PARA norables familias o personas [illegible] por días, meses, Estado 75. [illegible] departamentos, dormitorios, [illegible] baños privados, excelente co[illegible] uso familiar, pensión de mesa [illegible] meses. Los dueños atienden pe[illegible] nalmente, retribuyendo la defe[illegible] cia de los distinguidos huésped[illegible] Precios módicos. English Spoken.

SAN ISIDRO 127, SE ARRI espléndida pieza amoblada con [illegible] sión.

COCHRANE 139 ARRIENDO zas, pensión, matrimonios [illegible] bles. Pensión mesa.

BONITAS PIEZAS, PENSION arriendan. Pensión de mesa. [illegible] Antonio 438.

DELICIAS 709, PENSION pieza balcón.

HERMOSOS DEPARTAMENTOS lindas piezas, con, sin muebles sin pensión. Catedral 2283.

350. PIEZA CON PENSION, cos pensionistas, a matrimonio [illegible] rable. Lira 650.

CON PENSION ARRIENDO zas. Domeyko 2488.

PRAT 169, ARRIENDO PIEZA pensión.

ARRIENDO DOS PIEZAS, CON sión. San Isidro 656.

ARTURO PRAT 22, ARRIENDO pieza calle, con pensión, a ma[illegible] nio.

SAN MARTIN 766, PIEZA ESPdida, pensión. 100; mesa, 70.

GRAN HOTEL BUENOS AIRES piezas amobladas desde tres [illegible] diarios, con dos camas, cinco [illegible] Delicias 2921.

SANTA VICTORIA 540, LADO Isidro, ofrezco espléndida pieza [illegible] o sin pensión.

ARRIENDO PIEZAS AMOBLADAS con pensión. Santa Rosa 20[illegible]

PENSION PERSONAS SERIAS Haule 684.

SE ARRIENDA PIEZA CON sión a dos cuadras Alameda, [illegible] vares 1446.

PENSION PIEZAS AMOBLADAS días, meses. San Diego 11[illegible]

ARRIENDASE, ALAMEDA 640, za con o sin pensión.

ARRIENDO PIEZA, BALCON lle, con pensión, Dávila 71[illegible]

ARRIENDO ESPLENDIDAS PIE con pensión. Unión American[illegible]

ARRIENDO PIEZAS CON sión. Echaurren 69.

N ELEGANTE RESIDENCIA rriéndanse lindas piezas con o sin uebles, muy buena comida, precios ódicos a una paso Vicuña Mackenna. Santa Isabel 53 29—N

ALAMEDA 1621, PIEZAS PENSION recios bajos. 1D

PIEZAS AMOBLADAS CON PENión ofrece, Matucana 32. Altos. 30N

PENSION DE MESA A CABALLEo honorable. Miraflores 124.

ARRIENDASE PIEZA, RECIBENe pensionistas Alejandro I 835, entre Nataniel y Gálvez, Copiapó, Coquimbo. N-30

0 PENSION CON PIEZA. SAMA 711. N-30

ELEGANTES HABITACIONES, TOo confort, buena pensión de me. Serrano 79. N-30

PERSONA SERIA, SOLICITA HOY uena pensión pieza amoblada, Calilla 3932. N-29

CENTRALISIMO PIEZAS AMOBLAas con pensión. Argomedo 315. 1—D

VENTAJOSAS HABITACIONES Industriales, mecánicos, garage. —Sa 2501. 29N

PIEZA PENSION, MATRIMONIO O ersona sola. — Echaurren 85. 29-N

DOY PENSION DE MESA EN CAa y a domicilio, precios módicos. Bascuñán Guerrero N.o 228.

ALAMEDA 777 ARRIENDANSE pie as, calle, pensión.

MATRIMONIO: PIEZAS AMOBLAas con espléndida pensión, 300 ensuales Maestranza 480.

RECIBO PENSIONISTAS. DOY COmidas domicilio. Precios módicos, Alameda 809.

ARRIENDO PIEZA CON PENión, O'Higgins 1553. 30—N

ARRIENDO PIEZA CALLE, AMOblada, con pensión. Molina 38.

CASA EXTENSA ARRIENDO, UNA os piezas, con buena pensión. — Cumming 669. 30—N

CENTRALISIMO PIEZAS AMOBLAdas, con pensión. Argomedo 315. 1—D

PIEZA CALLE CON SIN PENSION, Manuel Rodríguez 754. 1.o-N

PIEZAS PENSION MODICA, NATAniel 112. 30-N

PIEZA BALCON CALLE, MATRImonio o dos personas, con pensión. Tarapacá 1019. Al llegar Prat. 30—N

SAN FRANCISCO 154, PIEZAS, pensión, pasajeros, seis diarios.

23.—Instalaciones y accesorios para negocios. (Compra y venta)

ESTANTERIA Y MOSTRADOR nuevos, sólo en $ 150, son 6 metros de largo. Toesca 2149. N-29

VENDESE INSTALACION BOTICA, mostrador, vitrina antigua. Botica Italiana. Huérfanos 1020. 30—N

ARMAZON, MOSTRADOR PARA almacén, buena clase, compro. Luis Beltrán 2117, Ñuñoa. N-30

EN LA VEGA DE LA CALLE SAN Diego se vende útiles de carnicería, en el puesto N.o 8. N-30

VENDESE INSTALACION PLAnta San Diego 268. D—1.o

VENDO VIDRIERAS CON MAMPAras para instalar todo el frente de un local. San Diego 73. D—2

VENDESE ESTANTERIA COMPLEta abarrotes con derecho arrendar local. Tratar: Brasil 66.

S, REGALO MUEBLE DE PELUquería, San Pablo 1071.

24.—Instrucción y educación. (Colegios, academias y profesores)

INSTITUTO "PINOCHET LEBrun". Huérfanos 1657. Preparamos exámenes. N—O

ENSEÑO ESCRIBIR A MAQUINA, cursos rápidos, desde $ 3.00 mensuales. Av. Matta 380. 29—N

$ 1,700 VENDO RICO PIANO ALEmán, muy buenas voces. De ocasión. San Pablo 2609. 29—N

ACADEMIA DE CORTE PARA SEñora, dirigida por competente cortador, sistema moderno, rápido, seguro, única en Santiago, enseña el trazado divisorio corte sobre tela, preparación probar. Teatinos 56.

INSTITUTO COMERCIAL DE SANtiago, Agustinas 1060, enseña rápidamente: Contabilidad, Taquigrafía, Idiomas, Dactilografía. Tarde funcionan cursos especiales señoritas, atendidos profesores Estado.

PREPARAMOS EXAMENES. ENseñamos comercio. Universidad Libre. Plazuela Santo Domingo.

ENSEÑANZA RAPIDA, CORRECta; Dactilografía, Redacción Comercial, Castellano, Matemáticas, Plano. Independencia 318.

INGLES: PROFESOR LONDINENse enseña inglés corriente, comercial, social en pocas semanas. Gran éxito. Referencias espléndidas. Claras 46. D-1.o

FACILIDADES PAGO COMIENZA Diciembre Curso Contabilidad. Merced 882. 1.o-D.

PEDAGOGAS EN INGLES, CASTEllano, preparan exámenes. Av. Sta. Elena 942. 1—D

PREPARA HUMANIDADES. PREparatorias. Poblete. Molina 118.

25.—Instrumentos musicales, oficinas y accesorios. (Compra venta y compostura)

VENDESE BARATISIMO PIANO eléctrico Jozz-Band. Eyzaguirre 224. San Bernardo. D—1

NECESITO ARRENDAR UN PIANO eléctrico. Moroni. Melipilla. 1.oD.

DOS VICTROLAS DE OCASION vendo. Tratar, de 9 a 12 P. M., Avenida de La Paz 892. 29—N

OCASION: VENDO PIANO BLANchat Fils, por la mitad de su valor, afinado a tono de orquesta. López 4[illegible]. N-29

RICO PIANO ALEMAN $ 2,500 vende. Lira 1221. 29-N.

PIANO HARDT, TRES PEDALES, véndese 3,500. Santo Dumont 482. 1—D

PIANO ALEMAN MODERNO, VENdese. Cochrane 181. 1—D

LA AGENCIA DE "LA NACION"

que estaba en San Pablo 2530, atenderá al público en

San Pablo N.o 2328

30—N

PIANO ALEMAN, MOLLER, VENdese. Nueva Andrés Bello 779, esquina Purísima. 1—D

RICO PIANO CONCIERTO, VENDO muy barato, Dávila 710. N-30

SE VENDE PIANO ESTUDIO. PINto 1617. 30-N.

DISCOS: LAS NIÑAS DEL SERRUcho, Desgraciadito, Canción Ukelele, Caminito del Taller, Titina, Las Maravillosas y gran cantidad de novedades recibió. San Pablo 2215. D-8

VICTROLAS CON FACILIDAD DE pago, vende. San Pablo 2215.

VICTROLAS, GRAMOFONOS, composturas económicas. San Pablo 2215.

RICA VICTROLA PORTATIL, CON discos $ 130. Matucana 937. N-30

RICO PIANO 1/4 COLA CAOBA flamante vendo oportunidad. Casilla 2169.

VIOLINES ALEMANES, NUEVOS, véndense tres ocasión comerciantes. Agustinas 1930.

PIANO ESTUDIO VENDO OCASION $ 750. Echaurren 352.

VICTROLA VENDO PAGO MENsual, avise domicilio. O. B. Casilla 2635.

PIANOS ALEMANES VENDO OCAsión. Tarapacá 696.

PIANO ALEMAN PERFECTO EStado vendo. Delicias 238.

PIANO DE ESTUDIO Y PIANOLA con rollos, vendo. Constitución 152. 2—D

PIANO DE GRAN OCASION VENdo. San Martín 539. 2—D

PIANO ALEMAN DE OCASION, vendo. Lord Cochrane 358. 2—D

PIANO SEILER VENDESE. 2,400 pesos. Bascuñán 466. 2D

PIANO VENDO BARATISIMO. Diez de Julio 537.

¡PIANOS! ¡PIANOS! NO COMPRE sin visitar Casa Silva. Prat 56.

26.—Libros, periódicos y estampillas. (Compra y venta)

$ 60 FLAMANTE COLECCION REvista "Los Sports", vendo. Romero 2953. 30-N

ANATOMIA HUMANA, TRES TOmos, perfecto estado. Moneda 2878.

27.—Medicina y farmacia

SIFILIS, GONORREA, IMPOTENcia, Consultas gratuitas, 1 a 6. Nocturna, 8 a 10. Rayos violeta. Clínica doctor Cifuentes. Santo Domingo 1953 En. 6-1926

FABRICA DIENTES FIJOS, 5. EXtracciones sin dolor garantidas, dentadura sin paladar. Precios económicos. Médico-Dentista titulado Chile, Europa, Estados Unidos. Catedral 1467.

$ 20 LA RESTAURACION DEL VIgor sexual, instantáneamente en jóvenes y viejos, sin drogas. Razalas. Clasificador 248.

TRASPASO LOCAL PROXIMO PLAza Armas. Razalas. Clasificador 248.

ENFERMOS, PERSONAS AGOTAdos física, mentalmente, nerviosas, neurasténicas, cansancio cerebral, anemia, raquitismo, impotencia, insomnios. El mejor tónico, "Cerebrol". 25-D.

28.—Materiales de construcción. (Compra y venta)

TECHO REVART $ 1.50 PLANCHA. Avenida Matta 375. 30—N.

SE VENDEN MATERIALES USAdos y adobes. Morandé esq. San Pablo. N-29

DE OCASION SE VENDE DOS ventanas y una puerta. Avenida Portales 2975. N-29

VENDO TABLAS DE ALAMO 1/2 x 4 1/2, mach. 1.a, a $ 0.90. 1/2 x 4 y medio, mach., 2.a, a $ 0.70. Calle Manuel Rodríguez 1150. 3—N

PUERTAS, VENTANAS, GALERIA, mamparas, precios de ocasión, vende Fábrica Britania. Av. Matta 556. N-30

MADERA DE ALAMO VENDO MAS o menos 2,000 cargas de todas dimensiones, Casilla 1942

FIERRO GALVANIZADO ACANAlado de seis pies se liquida a once pesos plancha. San Diego 494. 30-N.

CANALES, CABALLETES Y CAñones de bajada ofrecemos a precios excepcionales. San Diego 494. 30-N.

PINTURA BLANCA CON 40 o/o DE zinc véndese de ocasión a ciento diez pesos quintal. San Diego 494. 30-N.

EL LUNES VENDO DE OCASION una puerta calle: 1.20 x 3.10; y 4 elegantes rejas de ventana: 1.30x3 metros, Brasil 158.

SE VENDE ARENA, RIPIO, LADRIllos y adobes. Dirigirse a Casilla 1774 o Ahumada 175. 30-N

PLANCHAS ZINC NEGRO, VENDO. Chiloé 1996.

COMPRO PLANCHAS TECHO, Huemul 1437.

29.—Máquinas, motores, afines y accesorios. (Compra-venta y composturas)

OFREZCO EN ARRIENDO ENFARdadora, picadora y motor para trabajos de pastelería. Pedro de Valdivia 3,000. Correo N.o 10, Ñuñoa. 2-D

HIELO MAQUINA AL AMONIACO para 1,000 kilos en 24 horas, lista entrega inmediata, vendo. Avenida Matta 423. 29-N

VENDO MAQUINA TRILLAR "Ramsomer". Phillippi 36. 29-N.

COMPOSTURA DE TODA CLASE de máquina de coser y tejer. Augusto Graf, San Diego 83. 30-N

TRABAJOS DE TORNO Y FRESA, soldadura autógena y todo trabajo de mecánica en general. Augusto Graf, San Diego 83. Teléfono 3303. 30-N

MAQUINA DE COSER, REINA, Precisa, Mundos, agujas, repuestos para toda máquina coser, tejer. Augusto Graf. Teléfono 3303, San Diego 87. 30-N

ANAFE Y SOPLETES PARAFINA, bencina. Toda clase repuestos. Taller especial de composturas. Augusto Graf. Teléfono 3303. San Diego 87. 30-N

PRENSA IMPRIMIR, 1/4 MERCUrio, vendo ocasión, 2,000 pesos. — Independencia 285. 28—N 12)|E

COMPRO DE OCASION TALADRO de coumna, Avenida Matta 638. 29-N

TRILLADORAS CAX MODERNA, locomóvil inglés moderno 2 H. P., arneadora grande para trilladora, prensa y picadora para pasto vendo de ocasión. U. Americana 77. 1.o-D.

MAQUINA HELADERA, BOTES carretón, véndese lote, separadamente. San Pablo 2825. 29—N

MAQUINA SINGER TUBO COSER puntillas, compro de ocasión. Indicar precio: General Velásquez 176. N—29

2 VENTILADORES ELECTRICOS, nuevos, corriente alterna, de ocasión, verlos: en Nueva York 62. Relojería 29—N

TRILLADORA RANSOMES, MOTOR inglés, 8 caballos, vendo de ocasión. Blanco Encalada 2559, altos. N-29

-TRILLADORA Y MOTOR MARshall de 10 H. P., dos volantes, con quemador de paja, todo flamante doy en arriendo o vendo. Av. Pedro de Valdivia 3,000. Correo N.o 10. — Ñuñoa. 2-D

MOTOR 10 CABALLOS MODERNO Trilladora Case, cilindro alto 36". Dos arneadoras. Trilladora especial, para porotos. Todo en perfecto estado. Unión Americana 330 29-N

$ 180 REGALO MAQUINA SINGER de pie. Independencia 361. N-30

CRONO PATHE CON POCO USO vendo. Independencia 1070.

MOTOR ELECTRICO 10 H. P., vendo. Llano Subercaseaux.

TORNO MECANICO 2 METROS, de punta con 2 platos y herramientas, véndese, 10 de Julio 1644.

MAQUINA ESCRIBIR, NUEVA ocasión $ 300. Cienfuegos 196.

MAQUINA BARNIZAR, AIRE COMprimido, regálase $ 300. Cienfuegos 196.

VENDO OCASION BALANZA CALculadora Dayton. Maestranza 456. N-30

VENDO UNA MAQUINA DE CORtar, medio mercurio, con 2 cuchillos. Rogelio Ugarte 1492.

TRILLADORA CASE MODERNA, Locomóvil inglés moderno 8 H. P. Arneadora grande para trilladora, prensa y picadora para pasto vendo de ocasión. — U. Americana 77. 2D

TONELES DE FIERRO FUNDIDO vendo ocasión. Unión Americana 77. 1.oD.

CORREAS Y POLEAS DISTINTAS medidas vendo ocasión. Unión Americana 77. 1.oD

CONTRATO TRILLAS MOTOR Y trilladora de primer orden. Unión Americana 77. 30N

LOCOMOVIL KLEITON DE 6 HP., vendo. Philippi 36. 20

MAQUINAS SINGER COSER Y bordar flamantes, vendo dos, baratas. Compañía 1878. N-30

VENDO MOLINOS KRUPP, BOLAS, molino bolas, mezclador, motor eléctrico, transmisión, poleas acero, lote barriles, madera, cachivarita elaborada, en bruto. Porvenir 667. 1.o—D

VENDO BATIDORA MANTEQUIlla ,Alfa-Laval. 60 litros, a motor, sin uso. Casilla 2923.

MAQUINA DE ESCRIBIR "UNderwood", moderna, en perfecto estado, vendo, en $ 400. Matucana 91.

SE VENDE DE OCASION UNA sierra huincha, un motor de cinco caballos, un tupí, un torno, un serrucho y bancos para carpinteros, se puede ver las maquinarias funcionando. San Diego 482.

ANDARIVEL PARA MINA, NUEvo, véndese barato, verlo: Unión Americana 254. 30—N

30.—Muebles. (Compra-venta y composturas)

MUEBLES, DORMITORIOS, COmedores, salones, escritorios, variedad estilos y modelos roble americano. Precios bajísimos. Grandes facilidades pago, con entrega inmediata. Especialidad sillas desde 100 pesos docena. Venga consultarse. Fábrica Nacional de Muebles, Serrano 398, esquina Cóndor. N. O.

ANTICIPO FONDOS POR MUEBLES a consignación. Compro menajes. — Casa de Remates. San Antonio 74. En. 15-1926

RESCATO MUEBLES PIANOS empeñados, para su venta, en privado o remate. San Antonio 74. E-15-26

MUEBLES DORMITORIOS MODERnos, ocasión, véndense, Maestranza 849. N-29

DE OCASION VENDO MEDIO amoblado salón. San Ignacio 1034. N-30

COMPRE MUEBLE SALON, NUEve piezas: $ 300; Comedores, 750; Sillas, 290; Dormitorios, 900. Visite nuestra fábrica: San Diego 957. 30-D

POR VIAJE URGENTE VENDO menaje casa, máquina Singer. Alonso Ovalle 824. N-30

VENDO MESA COMEDOR Y SIllas, Chacabuco 655. 29—N

DE VERDADERA OCASION, VENdense bonitos muebles Comedor. — San Diego 448. 29—N

VENDO BILLAR NUEVO. ANDES 2869. 1—D

VENDO DE OCASION MUEBLES Y herramientas Peluquería. Madrid N.o 1624.

VENDO MUEBLES COMEDOR, EScritorio, coche guagua, plantas y varios. Echaurren 148. N-30

APARADOR NUEVO, OCASION, 155; alfombra, 70; prensa copiar, 28; columnas altas, 12. Vicuña Mackenna 896.

COREGA AFIRMADOR DENTADUras artificiales confortable. Jabón Pruja, curativo, hermoseador. Pasaje Matta 40.

TRABAJADORES PARA LAS SALITRERAS

SE NECESITAN PARA IQUIQUE:
300 particulares y barreteros, solteros o casados.
PARA ANTOFAGASTA
7 mecánicos de locomotoras, 1 mecánico de cañerías.
8 herreros de pampa, 3 torneros, 2 carpinteros, 3 fundidores.
PARA TOCOPILLA
24 mecánicos, 12 electricistas, 30 albañiles, 20 remachadores que sepan trabajar con aire comprimido, 25 carpinteros, 50 operarios de construcción y 15 particulares casados.

Dirigirse a oficina de inscripción de Santiago, calle Picarte N.o 150, barrio Independencia.—Buenos jornales o contratos. No se aceptan menores de 20 años. La inscripción se cierra el día anterior. Salida, Sábado 5 de Diciembre.

VENDO COCHE 2 RUEDAS CON caballo. Madrid 1624.

VENDO JUEGO SALON PELPA, otra salita Luis VI, dorado seda, dormitorio nuevo tres cuerpos, moderno, comedor trinches aparador Renacimiento, alfombrado nuevo, varios casa por viaje. Casilla 3245.

PARAGUERO, CATRE BRONCE, amoblado cuero vendo. Diez de Julio 537.

$ 180 VENDESE ALFOMBRA LAcre de salón. Andrés Bello 622.

$ 85 AMOBLADO SALON USADO, $ 30 pedestal tallado para salón. Andrés Bello 622.

$ 110 SE VENDE CATRE FIERRO 2 plazas, con sommier. Andrés Bello 622.

SE VENDEN VARIOS AMOBLADOS de mimbre, diferente precio; sillones, a 15 pesos; canastos de todas clases. Diez docena canastos panadería. Av. Irarrázaval N.o 1197.

NOVIOS! MUEBLES COLONIALES, casa especialista. Prat 353.

VENDO 3 BILLARES EN BUEN estado. Lord Cochrane 771. 1—D

JUEGO DORMITORIO, ALFOMbras, centros, véndese. San Isidro 72. 1.o-D

31.— Notificaciones comerciales

SE RUEGA A LOS ACREEDORES de Antonio Messina presenten sus facturas y comprobantes en San Isidro 1716 dentro del término de tres días. 30-N.

AL PUBLICO Y COMERCIO EN GEneral, no respondo por actos, como cobranza contrato y cuentas, lo que pueda ser perjudicial a mis intereses, de mi esposa e hijos.— Ricardo Müller. Av. Horacio Fabres 62! N-30

HABIENDO COMPRADO LA GAllería y cigarrería, San Diego 916, no respondo por ninguna cuenta. — Amelia Carrera.

33.—Oficinas, locales y garages. (Pedidos y ofrecidos)

550 ARRIENDASE CASA ESQUINA Bascuñán 209. Tratar Bandera 133. 30—N.

LOCAL CARNICERIA ARRIENDO. Chacabuco 1260. 29-N.

ARRIENDANSE ESPLENDIDOS locales comerciales. Mapocho 854-856. Tratar: Cochrane 376. 29-N.

ARRIENDO ESPLENDIDO LOCAL esquina, préstase para cualesquier negocio serio. Mapocho 2608. 29—N

ESPLENDIDA ESQUINA COMERcial, Cochrane y Coquimbo, arriendo. Llaves: Cochrane 339. 2—D

POR CONCLUSION DE NOGOCIO traspaso contrato magnífico situación. Puente 844. 30N

BOX CONTRA INCENDIO, arriendo. Castro 140. N-30

110 PESOS LOCAL APROPIADO para industria chica o bodega. Av. Matta 556. N-30

SE ARRIENDA UN ESTABLO. Tratar: V. Mackenna 543. D.1.o

SE ARRIENDA LOCAL 2 PIEZAS Maestranza 667.

ARRIENDO LOCAL PARA MECAnico de auto y taller para tapicero con máquina. Se garantiza trabajo. Garage Prat 1010.

GARAGE INDEPENDIENTE A 11/2 cuadra Ejército, luz, agua, contra incendio. arriendo. Casilla 1942. D—3

LOCAL TALLER O AUTOS DEpartamento calle, habitación arriéndase. Mujica 290. N—30

SEÑORA LOPEZ, MATRONA, REcibo pensionistas de partos. N-30

BOTICA POCO CAPITAL, VENDO. Blanco Encalada 2117.

$ 1000 ESMERALDA, LOCAL PARA industria, garage. Entrega 1.o Enero. Morandé 253.

$ 550 CAMILO HENRIQUEZ, CERca Diez de Julio Local para garage, gran galpón, 6 boxes, 7 piezas habitación, Aracena y Cía. Ltda. Morandé 253.

DESCUBRIMIENTO GRANDE DEL siglo: Oxipathor sana las enfermedades sin drogas ni operaciones. Casilla 3245.

LOCAL PARA INDUSTRIA, SUperficie 300 m2., entre Alameda y San Pablo y Brasil y San Antonio, se necesita. Casilla N.o 6080. N-30

LOCAL APROPIADO PARA NEGOcio pequeño, almacén, verdulería, etc. — Arriendo en $ 60. Benavente 327. 30-N

DEPARTAMENTO 2 PIEZAS MUY higiénica de autobuses, blanqueado, Mercado, se arrienda en Martínez de Rozas 4866. Solo en $ 40. 30-N.

SE ARRIENDA UN BUEN LOCAL para un taller o negocio tiene luz y Teléfono. Moneda 2211.

$ 100 ALMACEN ESQUINA CITE arriendo. Santa Rosa 1496. N—30

ARRIENDO LOCAL APROPIADO industrias con piezas para almacén y habitaciones. Avenida Quinta 78. Tratar: Santo Domingo 820. N-30

ARRIENDASE BONITO LOCAL con derecho comprar estantería. Tratar: Brasil 66.

LOCAL CENTRICO SE ARRIENDA y vendo instalaciones por no poderlo atender. San Antonio 344. N-30

POR CONCLUSION DE NEGOCIO transpaso contrato magnígica situación. Puente 844.

ALMACEN, TALLER, MAGNIFIcos, con habitaciones. Gay 1730.

ARRIENDO ALMACEN FRANKLIN esquina San Ignacio al lado gran café. Tratar: Merced 864. Oficina 12. 30-N

ARRIENDO LOCAL CON SUBTErráneo, habitaciones. — Compañía 1316.

GARAGE CENTRAL NUEVO, COmodo, seguro, ofrece. Boxes para góndolas, autos. Precios reducidos. Campo Monte 276. 30-N

A LOS DUEÑOS DE EMPORIOS Y paqueterías, que deseen ganar bastante, instalen una sucursal en el Mercado del puerto San Antonio, sólo quedan dos locales. Dirigirse a Ernesto Brañas Portales. San Antonio. 30-N

$ 800 MATTA ORIENTE N.o 50, local con galpón especial para industria, 900 m. c. — Miguel Fuenzalida B., Moneda 1061. 30N

34.—Operarios para fábricas, talleres, etc. (Pedidos y ofrecidos)

Tipógrafos

CAJISTA REMIENDOS SEPA IMprimir prensa pedal. Merced 813. 29-N

OFRECESE TIPOGRAFO IMPREsor. Conoce bien oficio. Dirigirse: F. D., Chacabuco N.o 1 B, carta personal. 29-N.

CAJISTA REMIENDO NECESITA. Santo Domingo 3677. N-30

RAYADOR A PLUMA NECESITA la Imprenta La Unión, Infante 1471. N—30

PRENSISTA PEDAL, COMPETENtes, necesita La Ilustración, Santo Domingo 863. N—30

CAJISTAS OBRAS, REMIENDOS, necesítanse. San Diego 55. N-30

Carpinteros y mueblistas

CARPINTEROS NECESITO TRES. Sevilla 1288. N-29

NECESITO MUEBLISTAS Y GOticos competentes. San Francisco 964. 30-N.

MUEBLISTAS: NECESITO BUENOS maestros para trabajo fino. Porvenir 385. N—30

NECESITO DOS CARPINTEROS. Lira 353.

CARPINTERO Y OFICIAL, NECEsito, Arturo Prat 1458. Tratar Hoy, de 9 a 2.

CARPINTEROS Y ALBAÑILES NEcesito. Avenida Korner esquina de Lota (Parque Los Leones). N—30

NECESITO OFICIAL MUEBLISTA, bien adelantado. Castro 409. 30—N

CARPINTEROS ENZINCNADORES, yeseros, necesítanse. Maestranza San Bernardo.

NECESITO CARPINTERO. NATAniel 921.

MUEBLISTAS Y GOTICOS, MUY competentes, necesitan. Arturo Prat 1963.

Zapateros

NECESITAMOS DESCARNADORES de cueros. Curtiembre Placer 599. N-29

NECESITO LIJADOR DE TACOS y preparadores de cortes, competentes. Fábrica de Calzado. Nataniel 1358. 30-N

CORREDOR DE FIERRO SE NEcesita en la Fábrica de Calzado. Amunátegui 916.

ZAPATERO COMPOSTURERO NEcesito, San Martín 62F. N—30

PLANTILLEROS LUIS XV, COMpetentes necesitamos. Chiloé 1971.

NECESITAMOS BUENOS OPERArios plantilleros, Luis quinceros y buenos zapateros obra de hombre. — Talleres Vuletich. Moneda esquina Libertad. 1.oD

Sastres, modistas y costureras

OPERARIOS U OPERARIAS MUY competentes en vestones, chalecos y pantalones, buenas compostureras necesítase. Lozano, San Antonio 493. 29N

NECESITO COSTURERA SASTRE. Santa Isabel 0395, al llegar a Condell. N—29

NECESITO VESTONERAS, CON muestra. Rosas 1212. 28-N

NECESITO BUENAS COSTURERAS. Huérfanos 1976. N-30

CHALEQUERAS MEDIDA Y CONfección, precísase. Vicuña Mackenna 1080. 30—N

CORTADOR SASTRE OBRA CHIca, ofrécese Santiago o provincia. — M. A. Carmen 292. Casa 9. 29N

SE NECESITAN BUENAS CORPIñeras y ayudantes. Moneda 1011. 30—N

COSTURERA SASTRE, NECESITO. Brasil 373. N-29

SE NECESITA UNA COMPOSTUrera muy competente, para obra grande. Cooperativa de Oficiales 3.a Comisaría, San Pablo. N-29

OPERARIO OBRA GRANDE, PANtaloneras, composturera y niño entregador necesita, Sastrería, Teatinos 420.

COSTURERA TRAJES SEÑORA NEcesito. Esperanza 415.

COSTURERA SEPA OJALAR, EMbolsillar, trabajo primera. Prat 744.

NECESITO MODISTA CONFECCIOnar abrigos señora paletoceras para taller. Esperanza 767. N-30

NECESITO COSTURERAS COMPEtentes. Huemul 624. N—30

NECESITO COSTURERAS Y TEJEdoras muy competentes. A. Prat N.o 1320. N—30

AYUDANTA EN VESTON NECEsito, inútil si no es prolija. Huemul 1065.

NECESITO BUENAS AYUDANTAS vestoneras. Eyzaguirre 731. N-30

NECESITO COSTURERA ENTIENda moda. Unión Americana 559. 30N

MODISTAS NECESITAMOS DOS. primeras en trajes elegantes y sastres para casa importante Valparaíso. Presentarse únicamente Lunes 2 a 3 P. M. Hotel Bristol.

NECESITO COSTURERA EN TRAjes de señora. Herrera 538.

COSTURERAS EN PIELES, SE NEcesitan. San Diego 107.

NECESITO BUENA PANTALONEra con muestras. Cumming 588.

APRENDIZA ADELANTADA COser ropa blanca necesitan. Prat 234. Casa 2.

AYUDANTA EN VESTONES SEPA embolsillar, ojalar y aprendiza en moda, Lira 880.

Oficios varios

OPERARIOS QUE SEPAN HACER maletas finas de suela necesita Maletería El Faro. Estado 74. 29N

TRANSPORTADOR LITOGRAFICO necesita Imprenta Universo. Matucana 31. N-30

BUEN TORNERO MECANICO NEcesítase. Fontecilla 146. 30-N.

MAQUINISTA TAPICERO COMPEtente necesítase Fábrica de Muebles, con recomendación. S. Francisco 113. 30-N.

NECESITO UNA OJALADORA competente, San Diego 358. N-30

MATRIMONIO ESPAÑOL DESEA ocuparse con un niño de 14 años, prefiere casa comercial o industrial. la señora para la cocina y ellos para el trabajo o mandados. Delicias 2831. N-29

NECESITO TAPADOR PARA aguas gaseosas, San Diego 1635. N-30

PELETEROS COMPETENTES Y aprendizas para máquina de pieles. necesitamos. 10 de Julio 475.

BARNIZADORES COMPETENTES necesito varios, Lunes temprano. Víctor Manuel 1483.

NECESITANSE BUENOS PULIDOres y limadores. Santa Rosa 329. San Antonio 36. N-30

NECESITO GASFITER Y OFICIAL muy competente. Nataniel 40. N—30

PASTELEROS: SOBRADORAS REvolvedoras, vendo. Mapocho 2230. N—30

NECESITAMOS OPERARIAS EMbetunadoras competentes para la Sección Envase. The American Shoe Factory. Nueva A. Bello 35. N—30

CARPINTEROS Y TRABAJADORES para Tocopilla. Coya, Norte. Ruego a los inscriptos en Lira N.o 41; y los que deseen inscribirse, se sirvan pasar mañana Lunes desde 7 A. M., con certificados sanitarios, a firmar los contratos colectivos, conforme Ley N.o 4053; y de acuerdo últimas disposiciones y nuevos formularios. Dirección General del Trabajo. Confírmase la salida: Jueves 3 Diciembre. Vapor "Chile". — El representante.— Lira 41.

NECESITO TALABARTERO arreglar arneses. Brasil 560.

NECESITO APRENDIZ TALLAdor, prefiero sepa algo. San Diego 644, casa 3. N-30

APRENDICES PANADEROS SEpan algo, necesito. San Diego 2126.

GASFITEROS HOJALATEROS aprendices necesito. Delicias 3839. 30N.

DOBLADORA HUINCHA COMPEtente necesito. Fábrica calzado. — Chacabuco 28 B. 30-N

NECESITO NIÑAS QUE SEPAN bien hacer gorras y jockeys. Delicias 2456

NECESITO OJALADORAS, SEPAN ojalar bien a máquina en confecciones hombre. Benavente 308. 30N

NECESITO CALADORA COMPEtente. Claras 270.

BUENOS OPERARIOS DE FOTOgrabado se necesitan en Alameda 984.

TALLADORES NECESITO. PRAT 353.

TALLADOR NECESITO, SAN DIEgo 1671.

MECANICO NECESITO, BIEN competente, para ajustar automóvil Hudson. Dieciocho 481.

35.—Oficios y servicios diversos. (Ofrecidos y buscados)

Chauffeurs

CHAUFFEUR MECANICO MANEJE Cadillac, se necesita. Inútil presentarse sin buenas recomendaciones. Chiloé N.o 1835. De 7 a 9 de la noche. 29—N

CHOFER CON RECOMENDACIOnes, góndola Ford, necesito. Echaurren 546. N-29

CHAUFFEUR COMPETENTE, TOda marca, para enseñanza. Diez de Julio 444. 30—N

CHAUFFEURS MECANICOS, CAmiones carga, necesito. Llano Subercaseaux. San Nicolás 90.

CHAUFFEUR POR HORAS, DOmingos, festivos, enseñar ofrécese, todas marcas. Conferencia 1250.

Peluqueros

NECESITO PELUQUERO CON HErramientas. Maestranza N.o 1419. N—29

NECESITO PELUQUERO CON O sin herramientas. Av. Cumming 1007.

QUINTA EN

PEÑAFLOR

de 7,000 metros, con abundante fruta y flores.

MAGNIFICO CHALET

bien amoblado con todo confort y servicios. Bodega, caballeriza, gallinero, baño en el estero, etc.

VENDESE EN $ 52,000

Para verla y tratar:

HOTEL TRAPICHE

NECESITO PELUQUERO DE FIRme, por no poder atender, doy buenas garantías. Tratar: de 9 a 11 A. M. Victoria 811. D.1.o

SEÑORITA SE NECESITA, QUE sepa ondular y cortar melenas o peluquero competente, on corte de melenas. Diez de Julio 827. N-30

PELUQUERO NECESITO. ALAMEda 54. N—30

Cocineras

COCINERA SIN NIÑOS, CON INformación, necesito. Tratar: Catedral 1420. De 2 a 4. 29—N

SE NECESITA COCINERA, SANTO Domingo 1897. 29—N

NECESITO COCINERA. CUMMING 332. 29-N

NECESITO BUENA COCINERA. Rosas 1358. N-29

COCINERA NECESITO. CATEdral 1686. 30—N

NECESITO AYUDANTA COCINA. San Francisco 259. 30—N

COCINERA CON RECOMENDAción, necesito. San Isidro 134.

AYUDANTA DE COCINA Y ASEO de puertas afuera, joven, recomendada, necesito para pensión particular. Buen sueldo. San Antonio 214. 29—N

NECESITO NIÑA ASEADA, SEPA cocina y comedor, tres personas. Cocina gas. $ 50. Porvenir 975, esq. Prat. 30—N

NECESITO COCINERA Y NIÑEra. Independencia 734. 29-N.

COCINERA COMPETENTE, RECOmendada, necesito para 1.o Diciembre. Agustinas 1573. N-29

COCINERA JOVEN, ASEADA, CON buenos certificados se necesita urgente. San Cristóbal 353. Tomar carro 7. 30—N

NECESITO COCINERA Y NIÑA para la mano. Vergara 598. N-29

EMPLEADA PARA LA COCINA [illegible], con recomendación, Libertad 14-A. 30—N

COCINERA Y EMPLEADAS DE LA mano, competentes, necesito, temporada Cartagena. Seminario 765.

NECESITO AYUDANTE DE COCIna, no presentarse sin buenas recomendaciones. Tratar de 1 1/2 a 2 en Ahumada 83. 30—N

NIÑA JOVEN, SEPA ALGO COCINA necesito, Santo Domingo 1269. N-30

COCINERA NECESITO EN HUERfanos 1508.

COCINERA Y SIRVIENTE DE MAno necesito. Catedral 2650. D-1.o

NECESITO EMPLEADA PARA COcina y niño para mandados, con informes. Huérfanos 2478. N—30

COCINERA NECESITO. TOESCA N.o 1772. D—1.o

COCINERA CON RECOMENDAciones, necesito. Catedral 3163. N-30

COCINERA, PARA RESTAURANT, necesito. San Diego 2115.

NECESITASE EMPLEADA PARA el campo, sepa cocinar, Buenos Aires 540. 30-N.

NECESITO BUENA COCINERA, con recomendaciones, para señora sola. Chacabuco 423.

EMPLEADA PARA COCINA POCA familia, necesito, buen sueldo. Riquelme 726.

COCINERA RECOMENDADA NEcesito. Santa Rosa 555. 30N

BUENA COCINERA CON RECOmendaciones, necesítase para matrimonio solo. Miguel Claro 322. 30N

COCINERA SIN NIÑOS, RECOmendada necesito. Avenida Manuel Montt 879. Tomar camiones Bilbao. 2D.

NECESITO COCINERA. TRATAR. San Isidro 81.

NECESITO COCINERA, Y NIÑA mano, San Pablo 1388. 30-N.

EMPLEADA ENTIENDA COCINA necesito, pronto, buen sueldo. Cumming 669. 30—N

NECESITANSE COCINERAS, $ 50; niñeras, Libertad 543.

OFRECENSE DOS COCINERAS: niñeras, comedores. Libertad 543.

NECESITO COCINERA, COMEDOR, para Hotel. Chacabuco 82. 1—D

NECESITO COCINERA, MATUCAna 16. 1—D

URGENTE, COCINERA, CARMEN 1420. 30—N

NECESITO BUENA COCINERA.— Lord Cochrane 771. 1—D

Lavanderas

PLANCHADORAS CAMISAS COMpetentes se necesitan. Agustinas 847, entre Estado y San Antonio. 30—N.

LAVANDERA PUERTAS AFUERA necesítase. Agustinas 2720. 30—N

LAVANDERA NECESITO, INFORmes, Santo Domingo 1269. N-29

LAVANDERA NECESITO. GALVEZ 171.

NECESITO APLANCHADORA DE doblez, Lavandería S. Jori. Echaurren 330.

BUENAS APLANCHADORAS DE fino y pañera necesito, Eyzaguirre 549.

CAMISERAS HOMBRE, RECOMENdadas necesitan. Prat 234. Casa 2.

LAVANDERA CON RECOMENDAciones se necesita en San Ignacio 229. Tratar: de 7 1/2 a 10.

LAVANDERIA MODERNA, ECHAUrren 216, necesita buenas aplanchadoras de doblez. 30—N

LAVANDERA PUERTAS AFUERA, sepa lustrar cuellos, con informes, necesito. Doy comida. Delicias 2721.

APLANCHADORA NECESITA FAbrica de Camisas. Carmen 667. 30—N

LAVANDERA PARA LAVAR EN casa particular. Gálvez 197. 30—N

Mozos

MOZO PARA LAS MESAS NECEsito. Bandera 858. 29-N.

NECESITO MOZO JOVEN Y SOLTERO para aseo y vigilancia de un cité residencial. Tratar: O'Higgins 1412. 29-N.

NECESITO MOZO PARA EL ASEO con buenas recomendaciones, puertas adentro. A. Barroso 644. 29-N.

MOZO MANDADOS, CONOCEDOR ciudad, con recomendaciones, necesítase. Ahumada 274.

MOZO COMEDOR Y PIEZAS CON cama limpia y recomendaciones, sueldo sesenta pesos, necesítase. Avenida Manuel Montt 1549.

MOZO PARA TALLER, NECESITO, inútil presentarse sin recomendaciones. Santo Domingo 1645.

JOVEN PARA MOZO DE SASTRERÍA y aseo, necesito. 21 de Mayo 615.

MOZO PARA COMEDOR Y ASEO Ñuñoa. Casilla 36. Sueldo: 90 pesos y gratificación anual.

UN MOZO PARA EL REPARTO DE mercaderías se necesita en la casa Castagneto. 30—N

MOZO PARA COMEDOR Y ASEO salones necesita Hacienda Lo Hermida, Ñuñoa, casilla 36. Sueldo 90 pesos y gratificación anual. 30-N

Niños

NIÑO PARA MANDADOS DE 15 A 16 años, bien recomendado, necesito. Botería Colón. Delicias 811.

NIÑO 12 AÑOS PARA TRABAJO fácil, necesito. Riquelme 401. N-30

NIÑO SIN PARIENTES, PARA servicio con cama adentro, necesítase. Botica. Avenida San Luis N.o 1676 (Independencia).

NIÑO PARA LAS ENTREGAS, CON buenas recomendaciones se necesita Librería Cerri. Ahumada 218. N—30

NIÑO MANDADOS CARNICERIA, necesito. Victoria 1084.

NIÑOS PARA TRABAJOS DE IMPRENTA, se necesitan en Alameda 984. 30-N

MUCHACHO 18 AÑOS, PRECISO, prefiero tenga permiso manejar carretela. Tratar: tarde Carrión 1608. 1—D

NECESITO NIÑOS PARA COMEDORES. Delicias 129. 1.o-D

Ocupaciones varias

EMPLEADO SE NECESITA. DELICIAS 3129. 29—N

EMPLEADA DE REGULAR EDAD, para las piezas con buenas recomendaciones. Tratar: 1 a 4. Claras 688. 29.N

NECESITO CARRETELERO CON recomendaciones. Andrés Bello 749, Vega Central. N—29

EMPLEADA PARA PIEZAS CASA pensión se necesita. Inútil presentarse sin buenas recomendaciones. Sta. Lucía 322. 29-N

SEGADORES DE TRIGO NECESITA para 1.o de Diciembre Hacienda Lo Hermida-Ñuñoa. Buen sueldo, buena comida. 29-N

EMPLEADA COMEDOR Y ASEO recomendada necesita, San Isidro 218.

NECESITO MESONERO COMPETENTE con recomendación. Delicias 3363. 29-N.

NECESITO AYUDANTE CORTADOR carnicería. Dávila 615. N-29

NECESITO NIÑA PARA PIEZAS Y costurera. Arturo Prat 996. 29N

NECESITO EMPLEADA DE RESPETO para todo servicio. Nicolás Palacios 1155, por Mapocho tres cuadras pasado Matucana. N-29

EMPLEADA COMEDOR, BUENAS recomendaciones, necesítase. Compañía 1513. N-30

NIÑA DE MANO RECOMENDADA para poca familia. Sueldo $ 50. Echaurren 351. 29-N.

JEFE DE COCINA REPOSTERO Y pastelero, extranjero, poco tiempo en el país, habiendo trabajado en una de las principales casas de Santiago con buenos informes, sin vicios, se ofrece para balneario y plaza fija. Dirigirse a "Cocinero", casilla 1519, Santiago. 29-N.

SE NECESITA EMPLEADA POCA familia. Dávila 1047. 30-N.

EMPLEADA PARA CUIDAR DOS niños necesito. Santa Isabel 376. 29-N.

EMPLEADA TODO SERVICIO, MENOS cocina, matrimonio solo. Rosas 2725. 30-N.

SE NECESITA UNA EMPLEADA para las piezas y otra para el comedor, para llevar a Zapallar. Con informes. Huérfanos 1241. 29N

EMPLEADA PARA TODO SERVICIO, que sepa cocinar, necesítase en casa de matrimonio solo. Con recomendaciones. $ 70,90. Pedro Valdivia 1635. 29—N

EMPLEADA FORMAL PARA PIEZAS y comedor, se necesita. Lira 317. N—29

SEÑORA EXTRANJERA, HONORABLE, para casa de caballero solo, o establecimiento ofrécese. Lezaeta 580. N—29

NIÑA DE LA MANO NECESITO competente. Maruri 812, casa-quinta. 30-N.

EMPLEADA FORMAL, NECESITO, para pieza y comedor. Lira 317. 29-N

NECESITO EMPLEADA PARA LA mano. Esperanza 6, altos. N-29

EMPLEADOS PARA COMEDOR, piezas y cocinera, prefiérese matrimonio; él comedor, ella cocinera. Trianón Hotel. Chacabuco 1-B. 29—N

NIÑA PARA LA MANO, NECESÍTASE. Sto. Domingo 1261. 30—N

JOVEN DESEA OCUPACION puertas adentro. Correo 2. F. Salas.

EMPLEADA, AGIL, FORMAL, TODO servicio, necesita casa seria. — Sueldo: 60 pesos. Independencia 344. 29-N

EMPLEADA PARA EL SERVICIO, necesítase. Santo Domingo 2008. N-29

NIÑA PARA QUEHACERES NECESITO. Cueto 1002. N-30

EMPLEADA PIEZAS, EDAD, NECESITO. Huérfanos 1508.

NIÑA AYUDE A QUEHACERES DE casa se necesita. España 40. N-30

EMPLEADA PARA PIEZAS, NECESITO Hotel Hispano-Americano. San Diego 142. N-30

EMPLEADA TODO SERVICIO PARA dos personas necesítase. Inglaterra 1182.

NIÑERA Y COCINERA RECOMENDADAS, necesito. Recoleta 948.

TRABAJADORES NECESITO CALLE Simpson No. 8 (cerca Plaza Italia). N—30

CUIDADORA DE CASA PARA EL campo que sepa cocinar, no importa tenga hijos, se necesita. Merced 711, de 2 a 3. N-30

NIÑERA CUIDAR DOS NIÑITOS, sea seria, competente, necesito. San Isidro 72. D-2

PICADORES DE LEÑA CON SIERRA, necesito. San Diego 1276.

EMPLEADO PARA ESTABLO NECESITO. Aldunate 1229.

SE NECESITA UNA EMPLEADA. San Diego 1848. N-30

TRABAJADOR JOVEN PARA OFICIAL encerador, necesito. San Martín 961.

NECESITO AMA SOLA CONFERENCIA 560, casa 5. 30-N

EMPLEADA TODO SERVICIO NECESITO. Toro Mazotte 211. Barrio Estación.

NECESITO NIÑITA RECOMENDADA para ayudar servicio piezas. San Diego 355.

APRENDIZAS NECESITA FREIRE 644, trabajo fácil, págase bien. N-30

OFICIALES PARA LIMPIAR cancha de corte de ladrillos a trato, necesito. Avenida Silva esquina de Chiloé.

NECESITO VENDEDOR PARA mantequilla panificada. Vera 9.

EMPLEADA NECESITO, PARA piezas. Vicuña Mackenna 1204.

EMPLEADA PARA LAS PIEZAS, necesito. Buen sueldo. San Antonio 148. 30—N

SE NECESITA EMPLEADA PARA comedor, con cama adentro, con buenos informes. Príncipe Hotel.— Ahumada 149. 30—N

SERVIDUMBRE, LA MEJOR DE Santiago. Pídala: Bandera 339.

OFRECESE NIÑA DE PROVINCIA honrada, buena costumbres deseosa de trabajar, algo decente, o para las piezas y ayudar costura. — L. Hidalgo. Domeyko 1716.

DOS BUENOS COLOCADORES DE parquets necesito. San Pablo 2417.

NECESITO UN JOVEN PARA MOZO de hotel, que sepa hacer aseo y un niño educado que conozca Santiago, para recados; inútil presentarse sin certificados. Huérfanos 976.

NECESITO PICADORES LEÑA, pago muy bien. Colón 1219.

NIÑA DE LA MANO, NECESITO, competente. Maruri 812. Casa-quinta. 30—N

FABRICA DE AGUAS MINERALES, necesita 2 muchachos, para embalar y hacer cajones. Dirigirse: Avda. Matta N.o 8.

SE OFRECE SEÑORA PARA TRABAJOS tapicería barniz. Arturo Prat 662. 30-N

EMPLEADA RECOMENDACIONES para cuidar niños necesito. Agustinas 2344. 1-D

EMPLEADA CON RECOMENDACIONES, necesito. San Isidro 690. 3—D

TRABAJADORES PARA CHUQUICAMATA y Tocopilla; necesítanse, toda clase operarios. Salida: Miércoles 3. Dirigirse puente Bandera frente Estación Mapocho. Estación Alameda, esquina Exposición. Señales bandera azul. 30—N

NECESITASE REPARTIDOR DE carne. Huérfanos 2406. 30—N

NECESITO NIÑITAS PARA MANDADOS. Huemul 1437.

36.—Pensión en familia

CASA HONORABLE PROPORCIONA pieza, pensión. Prat 226. 29—N

ARRIENDO PIEZAS. DEPARTAMENTOS a matrimonio o caballero solo, con pensión casa de familia. Compañía 1871. 29-N.

CASA HONORABLE ARRIENDA piezas con pensión. Claras 144. 1-D.

HUERFANOS 1977, PROXIMO PLAZA Brasil, ofrécese piezas pensión, mesa, domicilio. N-29

FAMILIA OFRECE BUENAS PIEZAS pensión. Catedral 2429. N-30

FAMILIA EXTRANJERA ARRIENDA piezas con o sin pensión. Piezas y comida excelentes. Lira 310. 2—D

CASA FAMILIA RESPETO arriendo pieza amoblada, buena pensión. Catedral 1867. N-30

CASA FAMILIA RESPETO ARRENDARÍA a matrimonio, pieza con buena pensión, una cuadra Plaza. Puente 644. 29-N.

EN CASA DE TODO RESPETO SE ofrece una o dos piezas, con o sin pensión, precio muy barato. Madrid 662.

FAMILIA CATEDRAL 3119 PIEZA calle, amoblada con pensión. 30-N.

CASA SIN PENSIONISTAS, ESPLÉNDIDAS piezas con sin muebles, pensión. Maestranza 228. 29-N.

ARRIENDO UNA O DOS PIEZAS, con o sin pensión, casa matrimonio. Freire 481. 29-N.

ESPLENDIDO DEPARTAMENTO calle pensión, casa honorable. Nataniel 180. 29-N.

FAMILIA HONORABLE OFRECE pieza, pensión, Santa Rosa 60. N-30

FAMILIA OFRECE LINDA PIEZA pensión. Nataniel 178. 2D.

ARRIENDO PIEZAS CON PENSIÓN, familia extranjera. Santo Domingo 1219. 29-N.

FAMILIA OFRECE PIEZA CALLE con pensión. Olivares 1434. N-30

FAMILIA OFRECE EXCELENTE pensión, buenas habitaciones, prefiero matrimonios. Compañía 1577.

CASA FAMILIA PIEZA PENSION. Prat 663. N—30

LINDA PIEZA DOS BALCONES calle, con pensión casa sin pensionistas. Santo Domingo 1081.

ELEGANTE DORMITORIO, EXCELENTE pensión, ciento sesenta pesos. Santa Rosa 917. N-30

MATRIMONIO SOLO NECESITA pensión en casa señoras solas. —Dirigirse: F. Correo 9. 30-N

FAMILIA ARRIENDA PIEZA CON pensión. Alameda 2314.

MATRIMONIO MAGNIFICA PIEZA, comida, casa particular, ofrécese. — Cochrane 176.

EXTRANJERO BUSCA PIEZA CON pensión en casa de familia. Ofertas con precio, a este diario M. X. 30—N

FAMILIA HONORABLE, OFRECE pieza con sin pensión. Rosal 888. 30-N

FAMILIA ARRIENDA PIEZA grande, amoblada, balcón calle. Santa Rosa 34.

37.—Permutas en general

PENSION ACREDITADA, CON 12 camas, permuto por góndola o Ford. Manuel Montt 2855.

38.—Préstamos e hipotecas

DINERO AL MAS BAJO INTERES, facilito sobre hipotecas Julio Pellisier. Morandé 283. D-3

DINERO FACILITAMOS INTERES más bajo plaza, arreglando títulos. Beal y Calderón. Compañía 1065, oficina 27.

DINERO FACILITO SOBRE HIPOTECA, interés 9 o|o anual. Daniel Laurel. Huérfanos 1235. N-30

30,000 PESOS SE PRECISAN PARA darle impulso a fábrica con industria de gran porvenir. Oferta, carta a Luis Valenzuela: General Saavedra 1048.

$ 500 NECESITO GARANTIA, TORO Mazotte 211. Barrio Estación.

40.—Profesionales

ZURCIDOS INVISIBLES, NOTABLES zurcidor japonés. Especialista único, especialidad en viraduras, transformaciones, son perfectas. San Diego 228. Teléfono 667. En. 5-1926

COBRO SUS CREDITOS EN TODO Chile, sin ningún gasto para usted. solamente un descuento. Dirigirse: Juan Rafecas Puig. Moneda 1061.— Of. 6. 22—D

CONDOR 1158, CASA ANTIGUA, única especialista zurcidos invisibles jerseys, viraduras, hechuras, transformaciones. 8—D

ZURCIDOS INVISIBLES, VIRADURAS, hechuras $ 80, Alonso Ovalle 1114. N-30

PENSIONADO VICENTINI.—ESTABLECIMIENTO para la atención de enfermas de parto. Recibo enfermas provincias, días, meses. Especialidad primerizas. San Diego 57. N-30

COBRANZAS JUDICIALES Y EXTRAJUDICIALES, efectuando los gastos, cuentas comerciales, escrituras de mutuos, pagarées, cheques con tramitación civil y criminal, cánones insolutos de arrendamiento, juicios de divorcio, nulidad de matrimonio, posesión efectiva, nombramiento curador tramita el abogado, oficina Ramón del Río, Bandera 552, casilla 2313. Teléfono 3599. No se cobran gastos ni honorarios si no se obtiene éxito en las gestiones encomendadas. Seguros contra incendios con primas bajas.

41.—Prendas de vestir

FLAMANTE TERNO CUERPO DELGADO, vendo. Esperanza 514.

LINDOS TRAJES TEATRO BAILES, comidas, capas teatro, vendo. Esperanza 514. D-1.o

42.—Personas buscadas

SE NECESITA URGENTE AL Sr. Martín Contreras. Presentarse a Delicias 1680. N—29

NECESITASE URGENTE CONTADOR Osvaldo Mellado, en Esperanza 1055.

DESEASE URGENTEMENTE SABER dirección Pedro Pablo Gatica Navarrete, militar retirado. Pedro Pablo Bermedo, "La Nación".

44.—Remates

ROPERIA LA CANTABRICA, LIQUIDA mil ternos rezagados de sastrería, y usados de todas medidas, inmenso surtido en ropa hecha, zapatería, camisería, sombrerería, facilidades de pago. Visítela: Esmeralda 863, al llegar a 21 de Mayo. N. O.

OBREROS, TRAJES MEDIDA 100, rezagados 75, pantalón 20. Depósito Cásimires, $ 12 metro, córtanse trajes, hechuras 70 cuotas. V. Mackenna 1080. 6—D.

45.—Rodados, accesorios y caballos. (Compra y venta)

VENDO MAIL-CART, LLANTAS de goma, arneses. Avenida Errázuriz 2985. 29—N

VENDO CAMIONES DE DOS RUEDAS para 2,500 kilos y caballos tiro solo, 1 caballo chilote de montura. San Francisco 697. 29—N

SE VENDE UNA CARRETELA aperada con caballos. Tratar: Cuevas 885. N-29

CARRETELA LECHERA, LIVIANA, recién refaccionada, vendo. Santiago 1477. 29-N

VENDO CARRETELA Y CABALLO. Madrid 1525, de 1 a 6 P. M. N-30

COCHE DOS RUEDAS APERADO, vendo. Av. Manuel Montt 1677.

FORD PERFECTO ESTADO, REGALO $ 3,800. Huérfanos 1261. N-30

VENDO VICTORIA MARCA BARDO, Aldunate 1479. N-30

REALIZO BUEN CAMION 2 RUEDAS, repuestos, arneses para dos caballos. Victoria 750. N-30

VENDO VICTORIA IMPORTADA, con arneses, poco uso, particular. Cochrane 1002.

OCASION, CARRETON DE PANADERÍA, ferretería importada. Castro 432. 30—N

46.—Radiotelefonía

¡OCASION! LIQUIDAMOS LIBROS de radiotelefonía a $ 2 cada uno.— Huérfanos 1223. Oficina 7. 10—D.

Remate del MENAJE de CASA
Del Señor DESIDERIO GODOY
(POR AUSENTARSE DE SANTIAGO)

EL DOMINGO 29, A LAS 2.30 P. M.

524 ROMAN DIAZ, Carros Providencia

HAY

SALON.—Pantalla eléctrica, alfombra, 1|2 amoblado estilo tagliés tapis seda, mesa centro, pedestales, espejo dorado luna cortada, cuadros, grabados, estatuas, vitrina Luis XVI.

ESCRITORIO.—Alfombra de una pieza, pantalla seda, escritorio ministro estilo inglés, estante roble, sillón, 1|2 amoblado tapiz cuero, pedestales, cuadros, etc.

COMEDOR.—Gran lámpara eléctrica 6 luces, alfombra, amoblado estilo inglés de 1 aparador con espejo, 1 trinche, 1 vitrina, mesa correderas, 12 sillas tapiz cuero, carpeta, cuadros, servicios de loza, cristales, cuchillerías y diversidad de plaqués, etc.

DORMITORIOS.—Pantallas eléctricas, alfombras, 1 amoblado estilo inglés con ropero con espejo de 1 cuerpo, roperos con espejo, peinadores, veladores y cómodas sueltos: catres nuevos al laqué, volchones lana, servicios de lavatorio, recipientes, mesas y sillas sueltas, etc.

VARIOS.—Rica cocina a gas y útiles, tina baño esmaltada, calentador a leña, lavatorio desagüe, amoblado de mimbre importado, linoleum de escala, paragüero con espejo. Un automóvil Chandler turismo 7 asientos garantido en perfecto estado.

A LA VISTA EL SABADO DE 2 A 6.

ENRIQUE MANDIOLA EASTMAN,
Martillero de Hacienda.

Remate Judicial

De mercaderías de almacén, ropa hecha e instalaciones, pertenecientes a las quiebras Mirocknio, y Julio Manzur; de los juicios Méndez con Ramírez y Avilés, y Panadero con Tupper.

El Lunes 30 del presente, a las 2 P. M.

En San Antonio 840

HAY

Aceite en latas diversas marcas, conservas surtidas, petit pois, duraznos jugo, cocoa en tarros, choritos, sardinas, salmón, fósforos, jabón de lavar, cigarrillos varios, balanza de mostrador, depósitos de parafina, sal fina, hilo coser, diversos otros objetos Ropa hecha de verano, blusas, ternos niño, delantales, gorras, sombreros, trajes tejidos de lana, cristalería, artículos de aluminio, diversas medidas, mostradores, estanterías desarmadas, lotes géneros varios, molinillo grande, motor para Id., un amoblado jacarandá para salón, dos vitrinas, diversos otros objetos y mercaderías a la vista.

El Martillero, señor José Sáez, rematará las mercaderías de almacén para el que ha sido designado por el señor Juez del 1.er Juzgado Civil.

Pago al contado.

ARCADIO MEZA SALINAS.
Martillero de Hacienda.

REMATE

Por orden de su dueño, remataré en mi oficina, calle Bandera N.o 246, el 11 de Diciembre, a las 2 de la tarde, las siguientes propiedades:

SITIO ESQUINA EN AVENIDA VICUÑA MACKENNA.—Superficie 500 metros cuadrados. Mínimum: $ 75,000. El precio se pagará con $ 25,000 al contado, reconociendo una deuda al Banco Hipotecario inicial de $ 25,000 y el saldo con las facilidades establecidas en las bases de remate.

SITIOS INTERIORES EN LA NUEVA CALLE VERSALLES, con salida particular a Vicuña Mackenna. Superficie de 200 a 300 metros cuadrados con mínimum de $ 20,000, $ 25,000 y $ 30,000 cada uno, según ubicación y superficie, por plano.

Los sitios anteriores se hallan ubicados en Vicuña Mackenna N.os 405 a 415 y en el interior de la calle Versalles, frente a la Legación Pontificia y al costado Norte de la Legación de Francia. El precio se pagará con $ 10,000 al contado, reconociendo deudas hipotecarias a largo plazo y con las facilidades que se fijan en las bases de remate.

Títulos, antecedentes, bases y planos, en mi oficina, Bandera 243, y en el estudio del abogado señor J. Cervantes Morandé 450, oficina 20, de 2 a 4.

Javier Echeverría Vial,
NOTARIO PUBLICO.

47.—Servicios y cosas útiles para familias

SOMBREROS. RECIBE CONSTANTEMENTE novedades E. Macari; se reciben transformaciones rápidas por sólo 18 pesos. Monjitas 575. 29—N.

¡ZAPATEROS, APROVECHAD! A mucho menos de costo liquida sus existencias la suelería de Matucana 9. 29N

ONDULACION MARCEL, CORTES de melena. Merced 427. 29-N

SOCIO POCO CAPITAL NECESITA explotar invento fácil venta, mucha salida. Verlo Chacabuco N.o 1-B, de mañana.—B. V. 29-N.

DOY CLASE ONDULACION MARCEL, enseñanza rápida. Carmen 382. 29—N

VENDO RICA SOBRECAMA VICUÑA. Matta 319. N-29

SE HACEN Y TRANSFORMAN toda clase sombreros señoras, muy barato. Conferencia 1453, una cuadra carro 30.

$ 8 TRANSFORMO SOMBREROS paja, paño, señoras. Siglo XX 249.

HACEMOS PLIZADOS, CALADOS, bordados falda, hasta $ 6. A. Prat 127.

GRAN LAVANDERIA LA NUEVA Española. San Antonio 77. Recibe ropas de familias. Especialidad en ropas finas y caballeros.

TINTORERIA LA NUEVA ESPAÑOLA. San Antonio 77, lutos en 8 horas.

SAN ANTONIO 77, SE HACEN Y transforman sombreros señora. Precios módicos.

CORTAR 2, ONDULAR 3. SERRANO 75. 1.o-D.

52.—Socios capitalistas e industriales. (Pedidos y ofrecidos)

SOCIO CON $ 7,000, NEGOCIO INMEDIATO explotación, garantizando capital y , 100 utilidad diarios. Administrador. Almirante Barroso 83.

SOCIO CON 1,000 NECESITO INSTALAR carnicería, tengo útiles y local. San Pablo 1622.

SOCIO CAPITALISTA DISPONGA $ 12,000 para negocio nuevo, publicidad, en plena explotación, magnífica renta, necesítase. Datos: Bandera 131, Of. 15 de 11 a 12 y 5 a 6. 30—N

54.—Veraneo

DESEO ARRENDAR QUINTA EN El Monte, temporada verano. Diríjase indicando precio, MOM. casilla 78 D. 15—D.

TEMPORADA VERANO ARRIENDO departamento amoblado barato. San Bernardo, Alfonso XIII N.º 2. N-29

ARRIENDASE EN VALPARAISO, casa amoblada toda comodidad, cuatro dormitorios, teléfono inglés, 500 pesos mensuales, desde 1.o Diciembre. Referencias: San Antonio 124. 29—N.

ARRIENDASE NUEVO Y LINDO chalet para poca familia. Por año, $ 400 mensuales, arboleda, garage, caballeriza, gallineros. Avenida Macul 2007. 29-N

LLOLLEO SE ARRIENDA CHALET por la temporada o por año, tratar: Chacabuco 952. 29-N.

VALPARAISO, COCHRANE 695, piezas amobladas pensión días, meses, precios convencionales. N-29

CASA — QUINTA AMOBLADA arriendo en El Monte. Dirigirse: Carreras 311. 29—N.

$ 1,900 ARRIENDO TEMPORADA verano, casa amueblada en Cartagena. Ahumada 60. 29-N.

CARTAGENA, PLAYA GRANDE, casa chica amoblada, arriendo. — Correo 12 J. J. J. 29—N

PEÑAFLOR DOY EN ARRIENDO por temporada verano, quinta poca familia, bien situada y bien plantada. Tratar: Morandé 730.

TALAGANTE: HOTEL CENTRAL, Domingo frutillas. Arriendo casa veraneantes. 30-N.

EN VIÑA DEL MAR, AVENIDA Libertad 102, Población Vergara, casa particular, arriéndase departamento con pensión.

LLOLLEO, ARRIENDASE CASA amoblada para pensión, numerosa familia. Datos: Santa Rosa 336. N-30

CARTAGENA. CHALET MODERNO orilla mar, arriéndase. Ahumada 68. 30—N

$ 500 PRECIOSO CHALET-QUINTA cerca Llano Subercaseaux. Residencia elegante, arboleda frutal gran variedad. Luis Silva Cortés. —Agustinas 1125.

$ 1,000 LOS LEONES, CHALET amoblado arriéndase hasta Marzo. — Luis Silva Cortés. — Agustinas 1125. 30N

$ 500 LOCAL ALMACEN EN DELICIAS. —— Luis Silva Cortés. Agustinas 1125.

$ 1,500 POR TEMPORADA 3 MESES, Ñuñoa, casa quinta amoblada, gran arboleda frutal, parque y jardines. — Luis Silva Cortés. —Agustinas 1125. 30-N.

$ 1,200$ 1,200 AV. MACUL, GRAN casa quinta amoblada. — Luis Silva Cortés. — Agustinas 1125. 30N

$ 2,000 MENSUALES. VALPARAISO, residencia lujosa frente Parque Municipal, arriéndase por tres meses desde 1.o Enero. — Luis Silva Cortés. — Agustinas 1125. 30-N

Feria Santa Rosa
FERIA DE CERDOS Y CORDEROS
de la Sociedad El Tattersall

Remate los

MARTES A LAS 2 P. M.

Para la Feria del Martes 1.o de Diciembre, tenemos inscritos varios lotes de Cerdos y Corderos gordos. Entre ellos se venderán 400 CORDEROS GORDOS DE LA HACIENDA BUCALEMU.

"EL TATTERSALL"

En la FERIA que se efectuará el

LUNES 30

entre otros lotes de ganado gordo y para engorda

SE REMATARAN

NOVILLOS gordos, llegados de Talca y San Fernando

BUEYES gordos, llegados de Quinta y Longaví.

VACAS gordas, llegadas de Linares y Paniahue

40 NOVILLOS de 2 y medio años, mestizos de holandés en buen estado para engorda, llegados del Fundo "El Peral" (Pudahuel).

50 NOVILLOS de 3 años, en buen estado para engorda llegados de Tinguiririca.

20 NOVILLOS de 3 años, muy mestizos y avanzados para engorda y

50 VAQUILLAS de 2 y 3 años cubiertas por toros finos, muchas próximas a parir, de muy buen mestizaje, hijas de vacas buenas lecheras del "Fundo Santa Isabel" (Rosario).

46 BUEYES de trabajo. llegados de Talca.

EL GERENTE.

REMATE

Por acuerdo de los herederos de don Pedro Ramírez Salcedo, el 19 de Diciembre próximo, a las 3 P. M., ante el Compromisario don Antonio Varas Muñoz, en su estudio calle Teatinos N.o 249, se rematarán las siguientes propiedades:

1.—**SITIO Y CASA UBICADA EN LA CALLE DEL EJERCITO N.o 384 DE ESTA CIUDAD, ESQUINA DE GORBEA.**

MINIMUM: $ 300,000

que se pagarán con $ 150,000 al contado; con $ 75,000 a seis meses plazo; y el saldo que resulte del remate, a un año con el 8 o|o de interés anual. La propiedad no tiene gravámenes y fué tasada por don Julio Vidal V. en $ 423,650.

II.— **FUNDO "SANTA JUSTINA" UBICADO EN MOLINA, DEPARTAMENTO DE LONTUE, A UNA LEGUA DE LA ESTACION, DE 336 HECTAREAS PLANAS REGADAS Y TASADO POR EL MISMO SEÑOR VIDAL EN $ 683,850.**

MINIMUM: $ 455,900

equivalente a los dos tercios de su tasación, que se pagarán en $ 150,000 al contado; con $ 150,000 a seis meses plazo; y el saldo que resulte del remate a un año con el 8 o|o anual. No tiene gravámenes.

Para visitar el fundo, dirigirse a don Temístocles Venegas, fundo Santa Justina, Molina.

Títulos, bases, condiciones y demás antecedentes del remate en el estudio del Compromisario, Teatinos 249.

La SAN JUAN de DIOS

(Casa fundada el año 1868)

Avisa a las personas interesadas, que el Lunes 30 del presente, a las 9 A. M., serán licitadas en remate público, las operaciones comprendidas entre los números

21552 AL 22824

POSEEMOS LA MEJOR BOVEDA DE CEMENTO ARMADO PARA LA SEGURIDAD DE LAS HALAJAS

NUESTRA CASA NO TIENE NINGUNA SUCURSAL

745 — DELICIAS — 745

FERIA DE PRODUCTOS AGRICOLAS
LARRAIN Y CIA. LTDA.

Matucana N.o 10, Teléfono 280 (Estación), casilla 4728, Desvío Banco de la República

REMATES SEMANALS DE TODA CLASE DE

productos agrícolas, quesos, mantequillas y abarrotes, los días

MIERCOLES

DE 2 A 6 P. M., EN NUESTRO LOCAL

10-Matucana-10

Remate Judicial

DE MERCADERIAS DE TIENDA Y PAQUETERIA

(CONTINUARA

El Miércoles 2, de 10 a 12 A. M. y de 2 en adelante

745-Bandera-745

HAY:

Gran partida lienzos varias clases, 4.50 piezas tocuyos, telas, céfiros, géneros de lana, casimires, velos, batistas, felpas, terciopelos para abrigos, gamuzas, gabardinas, kaki negro, calcetines hilo, lana entera y partida, marca Clánes; camisetas, cotíes, colchas, etc.

NOTA: La Paquetería se rematará de 10 a 12 A. M.

JOSE M. SAEZ.
Martillero de Hacienda.

Pago al contado.